



Statistischer Bericht

A VI - unreg. / 10

**Sozialversicherungspflichtig Beschäftigte
in Thüringen
31.3.1999 - 31.12.2010
- vorläufige Ergebnisse -**

Bestell - Nr. 01 609

Zeichenerklärung

- 0 weniger als die Hälfte von 1 in der letzten besetzten Stelle, jedoch mehr als nichts
- nichts vorhanden (genau Null)
- . Zahlenwert unbekannt oder geheim zu halten
- ... Angabe fällt später an
- / Zahlenwert nicht sicher genug
- x Tabellenfach gesperrt, weil Aussage nicht sinnvoll
- () Aussagewert eingeschränkt
- r berichtigte Zahl
- p vorläufige Zahl

Anmerkung: Abweichungen in den Summen erklären sich aus dem Runden von Einzelwerten.

Herausgeber:

Thüringer Landesamt für Statistik
Europaplatz 3, 99091 Erfurt
Postfach 90 01 63, 99104 Erfurt

Telefon: 0361 37-84642/84647
Telefax: 0361 37-84699
Internet: www.statistik.thueringen.de
E-Mail: auskunft@statistik.thueringen.de

Auskunft erteilt:

Referat: Volkswirtschaftliche Gesamtrechnungen,
Erwerbstätigkeit, Außenhandel
Telefon: 0361 37-84214

Herausgegeben im November 2011

Heft-Nr.: 263 / 11
Preis: 8,75 EUR

© Thüringer Landesamt für Statistik, Erfurt, 2011

Für nichtgewerbliche Zwecke sind Vervielfältigung und unentgeltliche Verbreitung, auch auszugsweise, mit Quellenangabe gestattet. Die Verbreitung, auch auszugsweise, über elektronische Systeme/Datenträger bedarf der vorherigen Zustimmung. Alle übrigen Rechte bleiben vorbehalten.

Inhaltsverzeichnis

	Seite
Vorbemerkungen	2
Grafiken	
1. Sozialversicherungspflichtig Beschäftigte am Arbeitsort in den kreisfreien Städten und Landkreisen	10
2. Sozialversicherungspflichtig Beschäftigte am Wohnort in den kreisfreien Städten und Landkreisen	12
3. Sozialversicherungspflichtig Beschäftigte am Arbeitsort nach ausgewählten Merkmalen	14
4. Sozialversicherungspflichtig Beschäftigte am Arbeitsort nach Wirtschaftsabschnitten	15
5. Sozialversicherungspflichtig Beschäftigte am Arbeitsort nach Altersgruppen	16
Tabellen	
1. Sozialversicherungspflichtig Beschäftigte am Arbeitsort in den kreisfreien Städten und Landkreisen	18
2. Sozialversicherungspflichtig Beschäftigte am Wohnort in den kreisfreien Städten und Landkreisen	33
3. Sozialversicherungspflichtig Beschäftigte am Arbeitsort nach Wirtschaftsabschnitten und ausgewählten Wirtschaftsabteilungen	48
4. Sozialversicherungspflichtig Beschäftigte am Arbeitsort nach Strukturmerkmalen	57
5. Sozialversicherungspflichtig Beschäftigte am Wohnort nach ausgewählten Berufsgruppen	72

Vorbemerkungen

Der vorliegende Bericht ist eine Ergänzung der vierteljährlich erscheinenden Veröffentlichungsreihe „Sozialversicherungspflichtig Beschäftigte in Thüringen am ...“ des Thüringer Landesamtes für Statistik. Dargestellt werden die Beschäftigtenangaben im Zeitraum vom 30.6.1999 bis 31.12.2009, wodurch Entwicklungstendenzen der sozialversicherungspflichtig Beschäftigten sichtbar gemacht werden.

Nachgewiesen werden die Ergebnisse der vierteljährlichen Bestandsauszählungen der bei der Bundesagentur für Arbeit geführten Versichertenkonten nach regionalstatistischen Gesichtspunkten, erwerbsstatistischen Strukturmerkmalen sowie in tiefer wirtschaftsfachlicher Gliederung.

Mit Beginn des Jahres 2008 hat die Bundesagentur für Arbeit in der Beschäftigungsstatistik die „Klassifikation der Wirtschaftszweige, Ausgabe 2008“ (WZ 2008) eingeführt. Damit wurde die bis Ende 2007 gültige „Klassifikation der Wirtschaftszweige, Ausgabe 2003“ (WZ 2003) endgültig abgelöst. Bitte beachten Sie dazu die Hinweise in den Vorbemerkungen.

Mit Inkrafttreten des Gesetzes zur Neuregelung der geringfügigen Beschäftigungsverhältnisse zum 1.4.1999 wurde die Beitragspflicht zur Sozialversicherung auf einen Teil der bis dahin von der Beitragszahlung nicht erfassten geringfügigen Beschäftigungsverhältnisse ausgeweitet. **Soweit Personen ausschließlich beitragspflichtige geringfügige Beschäftigungsverhältnisse ausüben, sind sie in den Nachweisungen dieser Veröffentlichung nicht enthalten.** Dieser Personenkreis wird von der Bundesagentur für Arbeit im Rahmen eines eigenständigen Datenmaterials aufbereitet. In welcher Form dieses Datenmaterial den Statistischen Ämtern des Bundes und der Länder übermittelt werden wird und in welcher Weise dieser Personenkreis in die laufende Berichterstattung im Rahmen des vorliegenden Statistischen Berichtes integriert wird, wird zu gegebener Zeit in den Vorbemerkungen dieser Veröffentlichung erläutert.

Aus Gründen der tabellarischen Darstellung kommt bei der Bezeichnung von Personengruppen in der Regel die sprachlich maskuline Form zur Anwendung. Wenn nicht ausdrücklich anders vermerkt, sind darunter stets beide Geschlechter zu verstehen.

Diesem Statistischen Bericht liegt der Gebietsstand Thüringens entsprechend dem jeweiligen Stichtag zu Grunde.

Hinweise

Abweichend zu unseren Veröffentlichungen mit Daten bis einschließlich Stichtag 31.12.2007 (Abgrenzung der Wirtschaftszweige nach der WZ 2003), richtet sich hier die Verschlüsselung der Wirtschaftszweige nach der „Klassifikation der Wirtschaftszweige, Ausgabe 2008 (WZ 2008)“. Damit sind die Angaben nach Wirtschaftszweigen nicht mit früheren Veröffentlichungen mit Daten bis einschließlich 31.12.2007 vergleichbar.

Verfahrensbedingt gelten die im vorliegenden Statistischen Bericht veröffentlichten Ergebnisse für einen Zeitraum von drei Jahren als vorläufig und können während dieses Zeitraumes von der Bundesagentur für Arbeit in begründeten Fällen jederzeit geändert werden.

Da die Korrekturen seitens der Bundesagentur für Arbeit in der Regel gering ausfallen, kann das Thüringer Landesamt für Statistik auch weiterhin seinem Anliegen nachkommen, mit den sachlich und regional tief gegliederten Ergebnissen die Struktur der sozialversicherungspflichtig Beschäftigten in Thüringen darzustellen.

Aktuelle Eckdaten für Thüringen findet der Nutzer im Internetangebot der Bundesagentur für Arbeit unter www.arbeitsagentur.de.

Rechtsgrundlagen

Die gesetzliche Grundlage für die Durchführung der Statistik sozialversicherungspflichtig Beschäftigter war bis zum 31.12.1997 das Arbeitsförderungsgesetz vom 25. Juni 1969 (BGBl. I S. 582), zuletzt geändert durch Artikel 30 des Gesetzes vom 20. Dezember 1996 (BGBl. I S. 2049), das in seinen wesentlichen Teilen jedoch mit Wirkung vom 1. Januar 1998 aufgehoben wurde. Die neue gesetzliche Grundlage für die Durchführung der Statistik sozialversicherungspflichtig Beschäftigter bildet seit dem 1. Januar 1998 das Dritte Buch Sozialgesetzbuch - Arbeitsförderung - (SGB III) vom 24. März 1997 (BGBl. I S. 594), in der Fassung der zwischenzeitlich erfolgten Änderungen.

Nach § 281 SGB III hat die Bundesagentur für Arbeit wie bisher aus den in ihrem Geschäftsbereich anfallenden Daten Statistiken, insbesondere über Beschäftigung und Arbeitslosigkeit der Arbeitnehmer und über die Leistungen der Arbeitsförderung, zu erstellen. Sie ist auch unverändert damit beauftragt, auf der Grundlage der Meldungen nach § 28a des Vierten Buches Sozialgesetzbuch - Sozialversicherung - (SGB IV) vom 23. Dezember 1976 (BGBl. I S. 3845), in der Fassung der zwischenzeitlich erfolgten Änderungen, eine Statistik sozialversicherungspflichtig Beschäftigter zu erstellen.

Aufgabe der Statistischen Ämter des Bundes und der Länder ist es, in Ergänzung dazu die im Rahmen des erwerbsstatistischen Gesamtsystems wichtigen Tabellen zu erstellen, für allgemeine Zwecke zu veröffentlichen und sie mit den Beschäftigten- und Entgeltangaben aus anderen Quellen zu koordinieren. Die Bundesagentur für Arbeit stellt dem Statistischen Bundesamt und den Statistischen Ämtern der Länder die hierfür erforderlichen anonymisierten Einzeldaten zu sozialversicherungspflichtig Beschäftigten gem. § 282 a Abs. 1 SGB III zur Verfügung.

Auskunftspflichtige

Auskunftspflichtig sind gemäß den Vorschriften der Verordnung über die Erfassung und Übermittlung von Daten für die Träger der Sozialversicherung (Datenerfassungs- und -übermittlungsverordnung - DEÜV)¹⁾ die Arbeitgeber. Sie müssen an die Träger der Sozialversicherung Meldungen verschiedenen Inhalts über die in ihren Betrieben sozialversicherungspflichtig Beschäftigten erstatten.

Mit ihrem Meldeverhalten beeinflussen die Arbeitgeber die regionale und die wirtschaftsfachliche Gliederung der sozialversicherungspflichtig Beschäftigten wesentlich. So gibt es z.B. Arbeitgeber, die entgegen den Rechtsverordnungen ihre Arbeitnehmer nicht am jeweiligen Arbeitsort, sondern zentral an ihrem Hauptsitz melden. Es kann auch der Fall sein, dass Arbeitgeber einzelne Einrichtungen, Betriebsteile bzw. Dienststellen nicht in ihrer tatsächlichen Wirtschaftsklasse, sondern mit einer einheitlichen Wirtschaftsklasse des Hauptbetriebes melden. Sofern solche Fälle bekannt werden, werden die Arbeitgeber durch den zentralen Betriebsnummern-Service der Bundesagentur für Arbeit (BNS) in Saarbrücken auf ihre Pflicht zur ordnungsgemäßen Meldung der Beschäftigten hingewiesen. Gehen die Arbeitgeber diesen Hinweisen nach und korrigieren ihr bisheriges Meldeverhalten, so erfolgt im Allgemeinen keine Korrektur der bereits abgegebenen Meldungen zu den vorangegangenen Vierteljahre. Die zeitliche Vergleichbarkeit ist dann in den betreffenden wirtschaftsfachlichen und regionalen Einheiten eingeschränkt.

Erfasster Personenkreis

Der Personenkreis, für den Meldungen im Rahmen des integrierten Meldeverfahrens zur Sozialversicherung zu erstatten sind, ist in § 3 DEÜV festgelegt. Die Abgrenzung der hier publizierten sozialversicherungspflichtig Beschäftigten wird in der folgenden Definition näher erläutert.

1) Im Bundesgesetzblatt veröffentlicht als Artikel 1 der Verordnung zur Neuregelung des Meldeverfahrens in der Sozialversicherung vom 10.2.1998 (BGBl. I S. 343).

Sozialversicherungspflichtig Beschäftigte

Zu diesem Personenkreis zählen alle Arbeitnehmer einschließlich der zu ihrer Berufsausbildung Beschäftigten, die kranken-, renten-, pflegeversicherungspflichtig und/oder beitragspflichtig nach dem Recht der Arbeitsförderung sind oder für die von den Arbeitgebern Beitragsanteile nach dem Recht der Arbeitsförderung zu entrichten sind. Aus dieser Abgrenzung ergibt sich, dass in der Regel alle Arbeiter und Angestellten (einschließlich Personen in beruflicher Ausbildung) von der Sozialversicherungspflicht erfasst werden. Daneben besteht in wenigen Fällen auch für Selbständige Versicherungspflicht in der Sozialversicherung.

Wehr- und Zivildienstleistende gelten dann als sozialversicherungspflichtig Beschäftigte, wenn sie ihren Dienst aus einem weiterhin bestehenden Beschäftigungsverhältnis heraus angetreten haben und nur wegen der Ableistung dieser Dienstzeiten kein Entgelt erhalten.

Nicht zu den sozialversicherungspflichtig Beschäftigten zählen dagegen der weitaus überwiegende Teil der Selbständigen, die mithelfenden Familienangehörigen, die Beamten, Berufs- und Zeitsoldaten sowie Wehr- und Zivildienstleistende sofern sie ihren Dienst nicht aus einem bestehenden sozialversicherungspflichtigen Beschäftigungsverhältnis heraus angetreten haben.

Seit April 2003 gilt das zweite Gesetz für moderne Dienstleistung am Arbeitsmarkt, in dem auch der Bereich der geringfügigen Beschäftigung neu geregelt wurde. Es sind zwei Arten von geringfügigen Beschäftigungen im Bereich der Beschäftigungsstatistik zu unterscheiden:

- **geringfügig entlohnte Beschäftigung**

Eine geringfügig entlohnte Beschäftigung nach § 8 Abs. 1 Nr. 1 SGB IV liegt vor, wenn das Arbeitsentgelt aus dieser Beschäftigung regelmäßig im Monat 400 Euro nicht überschreitet.

- **kurzfristige Beschäftigung**

Eine kurzfristige Beschäftigung liegt nach § 8 Abs. 1 Nr. 2 SGB IV vor, wenn die Beschäftigung für eine Zeitdauer ausgeübt wird, die im Laufe eines Kalenderjahres seit ihrem Beginn auf nicht mehr als zwei Monate oder insgesamt 50 Arbeitstage nach ihrer Eigenart begrenzt zu sein pflegt, oder im Voraus vertraglich begrenzt ist.

Mit der gesetzlichen Neuregelung zum Stichtag 1.4.1999 sind Arbeitgeber verpflichtet, auch für Personen, die ausschließlich so genannte geringfügig entlohnte Tätigkeiten ausüben, pauschalierte Beiträge zu Kranken- und Rentenversicherung zu entrichten. **Dieser Personenkreis wird in den Tabellen dieses Statistischen Berichtes bis auf weiteres nicht nachgewiesen.**

Personen, die als einzige Tätigkeit eine kurzfristige Beschäftigung im Sinne des § 8 Abs. 1 SGB IV ausüben, bleiben auch nach den neuen rechtlichen Regelungen frei von der Versicherungspflicht und sind daher nicht in den Nachweisungen dieser Veröffentlichung enthalten.

Ab dem 1.1.1991 waren in den neuen Bundesländern und Berlin-Ost folgende Beträge für die Abgrenzung geringfügiger Tätigkeiten nach dem Entgelt-Kriterium des § 8 SGB IV maßgebend:

Zeitraum	Versicherungsfreier Betrag
1.1.1991 - 30.6.1991	220 DM
1.7.1991 - 31.12.1991	250 DM
1.1.1992 - 31.12.1992	300 DM
1.1.1993 - 31.12.1993	390 DM
1.1.1994 - 31.12.1994	440 DM
1.1.1995 - 31.12.1995	470 DM
1.1.1996 - 31.12.1996	500 DM
1.1.1997 - 31.12.1997	520 DM
1.1.1998 - 31.12.1998	520 DM
1.1.1999 - 31.3.1999	530 DM
1.4.1999 - 31.12.2001	630 DM
1.1.2002 - 31.3.2003	325 EUR
ab 1.4.2003	400 EUR

Mehrfach Beschäftigte, die gleichzeitig zwei oder mehr versicherungspflichtigen Beschäftigungen nachgehen, werden, sofern eine Vollzeitbeschäftigung vorliegt, im Stichtagsmaterial nur nach den Merkmalen der Vollzeitbeschäftigung erfasst, ansonsten nach den Merkmalen der zuletzt aufgenommenen Beschäftigung.

Alter

Das Alter der Beschäftigten wird nach der Altersjahrmethode berechnet, d.h. bei jeder Auszählung wird das genaue Alter der Beschäftigten am Stichtag ermittelt.

Ausländer

Als Ausländer gelten alle Personen, die nicht Deutsche im Sinne des Artikels 116 Abs. 1 des Grundgesetzes sind. Dazu zählen auch die Staatenlosen und die Personen mit „ungeklärter“ Staatsangehörigkeit.

Auszubildende

Auszubildende sind Personen, die aufgrund eines Ausbildungsvertrages nach dem Berufsbildungsgesetz (BBiG) vom 25. März 2005 eine betriebliche Ausbildung in einem anerkannten Ausbildungsberuf durchlaufen.

Beruf

Maßgebend für die Berufsbezeichnung ist allein die ausgeübte Tätigkeit und nicht der erlernte bzw. früher ausgeübte Beruf.

Voll- und Teilzeitbeschäftigte

Die Unterscheidung der sozialversicherungspflichtig Beschäftigten nach Voll- und Teilzeitbeschäftigten richtet sich nach den von den Arbeitgebern in den Meldebelegen erteilten Angaben. Je nachdem, welche arbeitsvertraglich vereinbarte Wochenarbeitszeit einem Beschäftigungsverhältnis zu Grunde liegt, wird zwischen den folgenden Kategorien unterschieden:

- vollzeitbeschäftigt,
- teilzeitbeschäftigt mit einer Wochenarbeitszeit von weniger als 18 Stunden und
- teilzeitbeschäftigt mit einer Wochenarbeitszeit von 18 Stunden und mehr, jedoch nicht vollzeitbeschäftigt.

Bei der Darstellung der Ergebnisse in dieser Veröffentlichung werden die beiden Gruppen der Teilzeitbeschäftigten zusammengefasst.

Wirtschaftszweig

Der Wirtschaftszweig wird nach der „Klassifikation der Wirtschaftszweige, Ausgabe 2008“ (WZ 2008) verschlüsselt.

Mit Beginn des Jahres 2008 hat die Bundesagentur für Arbeit in der Beschäftigungsstatistik die „Klassifikation der Wirtschaftszweige, Ausgabe 2008“ (WZ 2008) eingeführt. Damit wurde die bis Ende 2007 gültige „Klassifikation der Wirtschaftszweige, Ausgabe 2003“ (WZ 2003) endgültig abgelöst.

Die Gliederung der WZ 2008 wurde unter Beteiligung von Datennutzern und -produzenten in Verwaltung, Wirtschaft, Forschung und Gesellschaft geschaffen. Sie berücksichtigt die Vorgaben der statistischen Systematik der Wirtschaftszweige in der Europäischen Gemeinschaft (NACE Rev. 2), die mit der Verordnung (EG) Nr. 1893/2006 des Europäischen Parlaments und des Rates vom 20. Dezember 2006 (ABl. EG Nr. L 393 S.1) veröffentlicht wurde.

Die Anwendung der WZ 2008 für statistische Zwecke ergibt sich aus Artikel 8 der o.g. Verordnung. Danach sind Statistiken, die sich auf vom 1. Januar 2008 an durchgeführte Wirtschaftstätigkeiten beziehen (Berichtsperiode), auf der Grundlage der NACE Rev. 2 (in Deutschland auf der Grundlage der WZ 2008) zu erstellen.

Die Ergebnisse der Beschäftigungsstatistik sind in wirtschaftsfachlicher Gliederung mit Ergebnissen aus anderen deutschen und europäischen Wirtschaftsstatistiken grundsätzlich vergleichbar.

Regionale Zuordnung

Die sozialversicherungspflichtig Beschäftigten werden sowohl am Arbeitsort (in Deutschland) als auch am Wohnort nachgewiesen.

Der Arbeitsort ist die Gemeinde, in der der Betrieb liegt, in dem die sozialversicherungspflichtig Beschäftigten beschäftigt sind. Der Arbeitsort des Beschäftigten wird über die in den Meldungen der Arbeitgeber zur Sozialversicherung angegebene Betriebsnummer festgestellt. Die zutreffende Regionalisierung der Beschäftigten nach dem Arbeitsort hängt daher direkt von der zutreffenden Verwendung aller vom Arbeitsamt zugeteilten Betriebsnummern ab. Gewisse Unschärfen in der Zuordnung der Beschäftigten zum Arbeitsort sind nicht auszuschließen.

Die Zuordnung der Beschäftigten zum Wohnort richtet sich nach den dem Arbeitgeber gegenüber angegebenen melderechtlichen Verhältnissen. In einer eigenen Datei wird im Rahmen des Meldeverfahrens zur Sozialversicherung für jeden sozialversicherungspflichtig Beschäftigten die jeweils zuletzt übermittelte Wohnortangabe gespeichert. Eine Aktualisierung dieser Angabe erfolgt mit jeder Meldung, mindestens jedoch einmal im Jahr.

Die Meldevorschriften zur Sozialversicherung stellen nicht klar, welcher Wohnsitz vom Arbeitgeber zu melden ist (Erstwohnsitz oder Wohnsitz mit überwiegendem Aufenthalt). Dies kann in der Beschäftigungsstatistik zum Nachweis von „Fernpendlern“ zwischen gemeldetem Erstwohnsitz und Arbeitsort führen, obwohl der Beschäftigte am Zweitwohnsitz seiner Beschäftigung nachgeht, also faktisch nicht pendelt. Solche „Erfassungsschwächen“ hinsichtlich des Wohnortes betreffen jedoch immer nur einzelne Beschäftigte.

Von der Meldung des Arbeitgebers zur Statistik

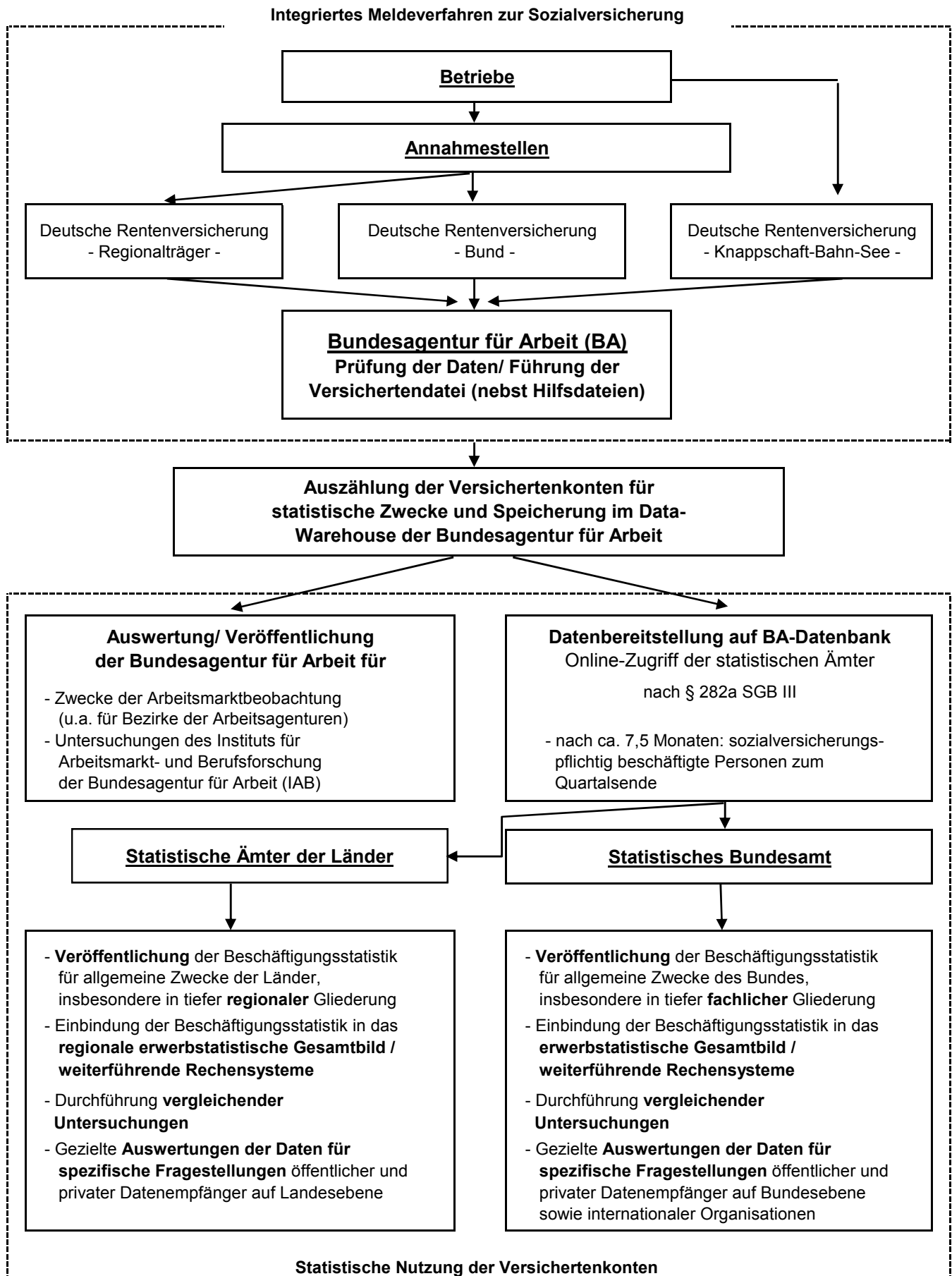

Abkürzungen

Abfallentsorg.	Abfallentsorgung
...bearb.	...bearbeitung
dar.	darunter
d.	den
DEÜV	Datenerfassung- und -übermittlungsverordnung
Dienstleistg.	Dienstleistungen
...dienstleistg.	...dienstleistungen
DV-Geräte	Datenverarbeitungsgeräte
Eigenbed.	Eigenbedarf
einschl.	einschließlich
elektron.	elektronischen
Erbrg.	Erbringung
Erzeugn.	Erzeugnissen
...erzeugn.	...erzeugnissen
f.	für
freiberufl.	freiberufliche
Freiberufl., wissenschaftl., techn. Dienstleistg.; sonst. wirtschaftl. Dienstleistg.	Freiberufliche, wissenschaftliche, technische Dienstleistungen; sonstige wirtschaftliche Dienstleistungen
Gew.	Gewinnung
gg.	gegenüber
Glasw.	Glaswaren
H. v.	Herstellung von
H. v. Nahr.- u. Genussm., Getr. u. Tabakerzeugn.	Herstellung von Nahrungs- und Genussmitteln, Getränken und Tabakerzeugnissen
H. v. Textil., Bekleid., Leder, Lederw. u. Schuhen	Herstellung von Textilien, Bekleidung, Leder, Lederwaren und Schuhen
H. v. Holzw., Papier, Pappe u. Druckerzeugn.	Herstellung von Holzwaren, Papier, Pappe und Druckerzeugnissen
Informat.technologische u. Informat.dienstleistg.	Informationstechnologische und Informationsdienstleistungen
Instandh.	Instandhaltung
Kfz	Kraftfahrzeuge
künstl.	künstlerische
Kunst, Unterhaltung und Erholung; sonst. Dienstleistg.; Priv. Haushalte; Exterr. Org.	Kunst, Unterhaltung und Erholung; sonstige Dienstleistungen; Private Haushalte; Exterritoriale Organisationen
Öff. / öff.	Öffentliche / öffentlichen

Öff. Verwaltung, Verteidigung, Sozialvers.;
Erzieh. u. Unterr.; Gesundh.- u. Sozialw.

Öffentliche Verwaltung, Verteidigung, Sozialversiche-
rung; Erziehung und Unterricht; Gesundheits- und
Sozialwesen

opt.

optischen

Priv.

Private

priv.

private / privaten

Rep.

Reparatur

Sonst.

Sonstige

sonst.

sonstigen

Sozialvers.

Sozialversicherung

Tätigk.

Tätigkeiten

techn.

technische

u.

und

v.

von

Veränd.

Veränderung

Verarb.

Verarbeitung

verb.

verbundene

verw.

verwandte

Vorb.

Vorbereitende

Wasserversorg.

Wasserversorgung

wirtschaftl.

wirtschaftliche

wiss. / wissenschaftl.

wissenschaftlich / wissenschaftliche

WZ 2003

Klassifikation der Wirtschaftszweige, Ausgabe 2003

WZ 2008

Klassifikation der Wirtschaftszweige, Ausgabe 2008

1. Sozialversicherungspflichtig Beschäftigte am Arbeitsort in den kreisfreien Städten und Landkreisen

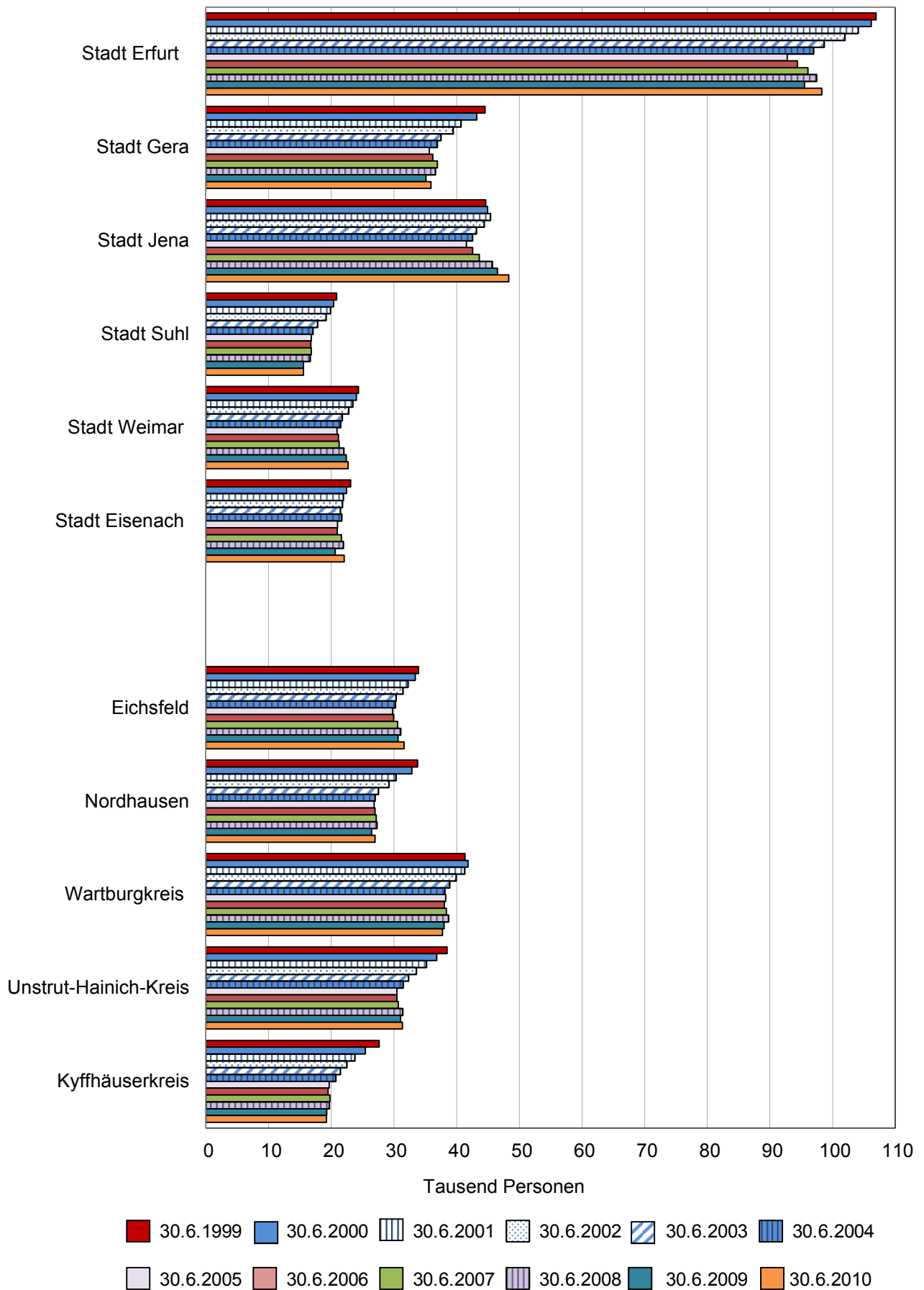

Noch: 1. Sozialversicherungspflichtig Beschäftigte am Arbeitsort
in den kreisfreien Städten und Landkreisen



2. Sozialversicherungspflichtig Beschäftigte am Wohnort in den kreisfreien Städten und Landkreisen

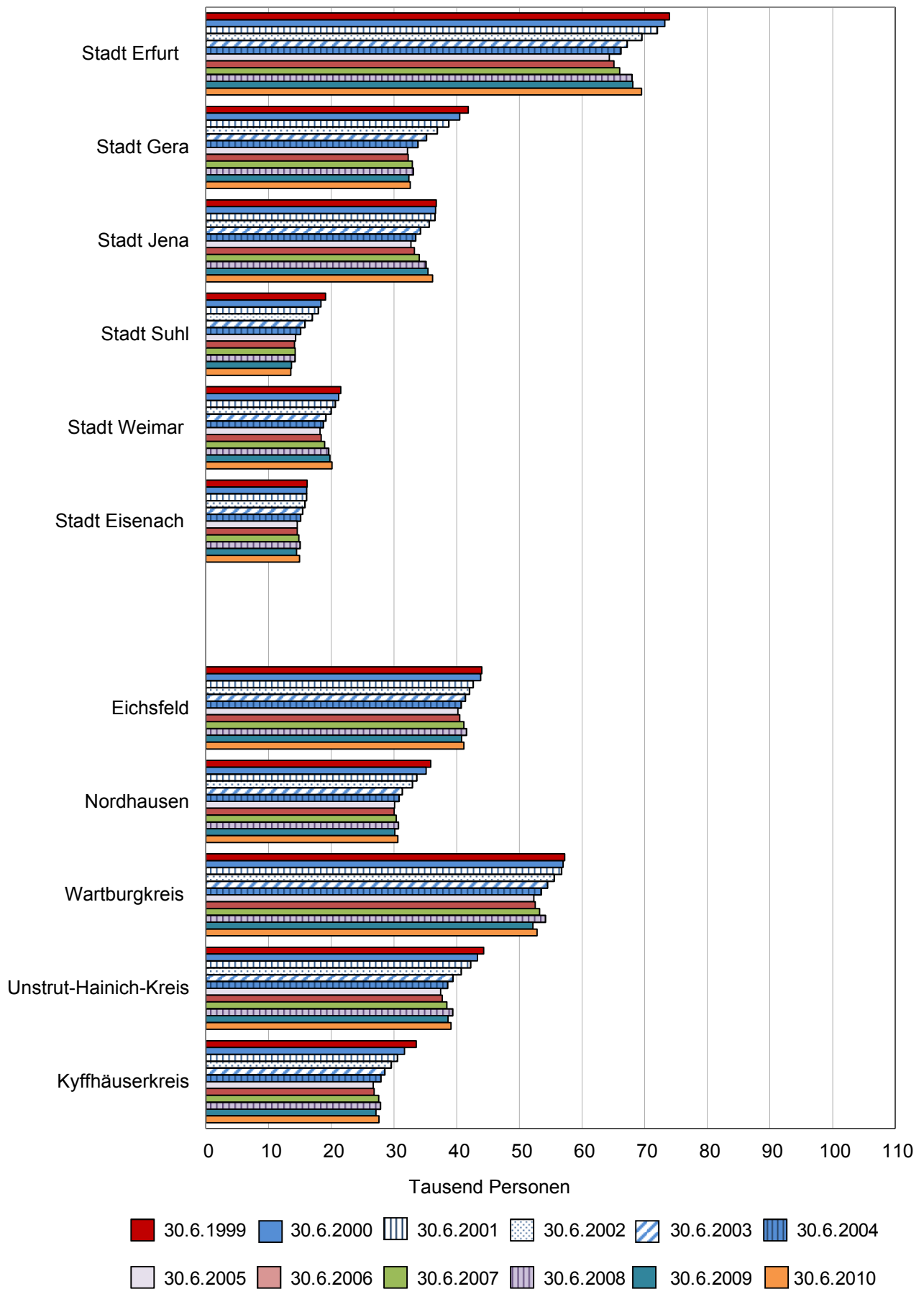

Noch: 2. Sozialversicherungspflichtig Beschäftigte am Wohnort
in den kreisfreien Städten und Landkreisen

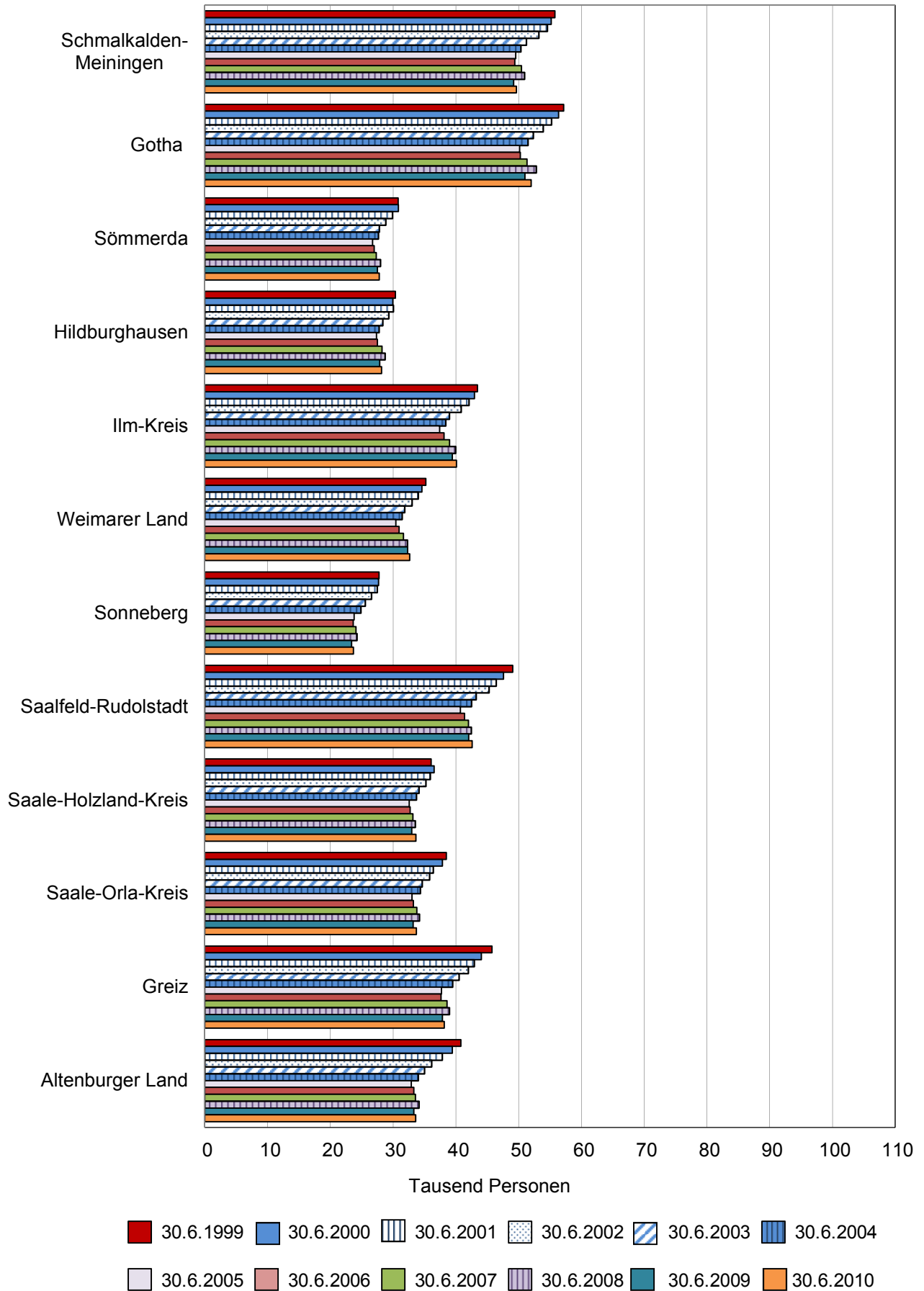

3. Sozialversicherungspflichtig Beschäftigte am Arbeitsplatz nach ausgewählten Merkmalen

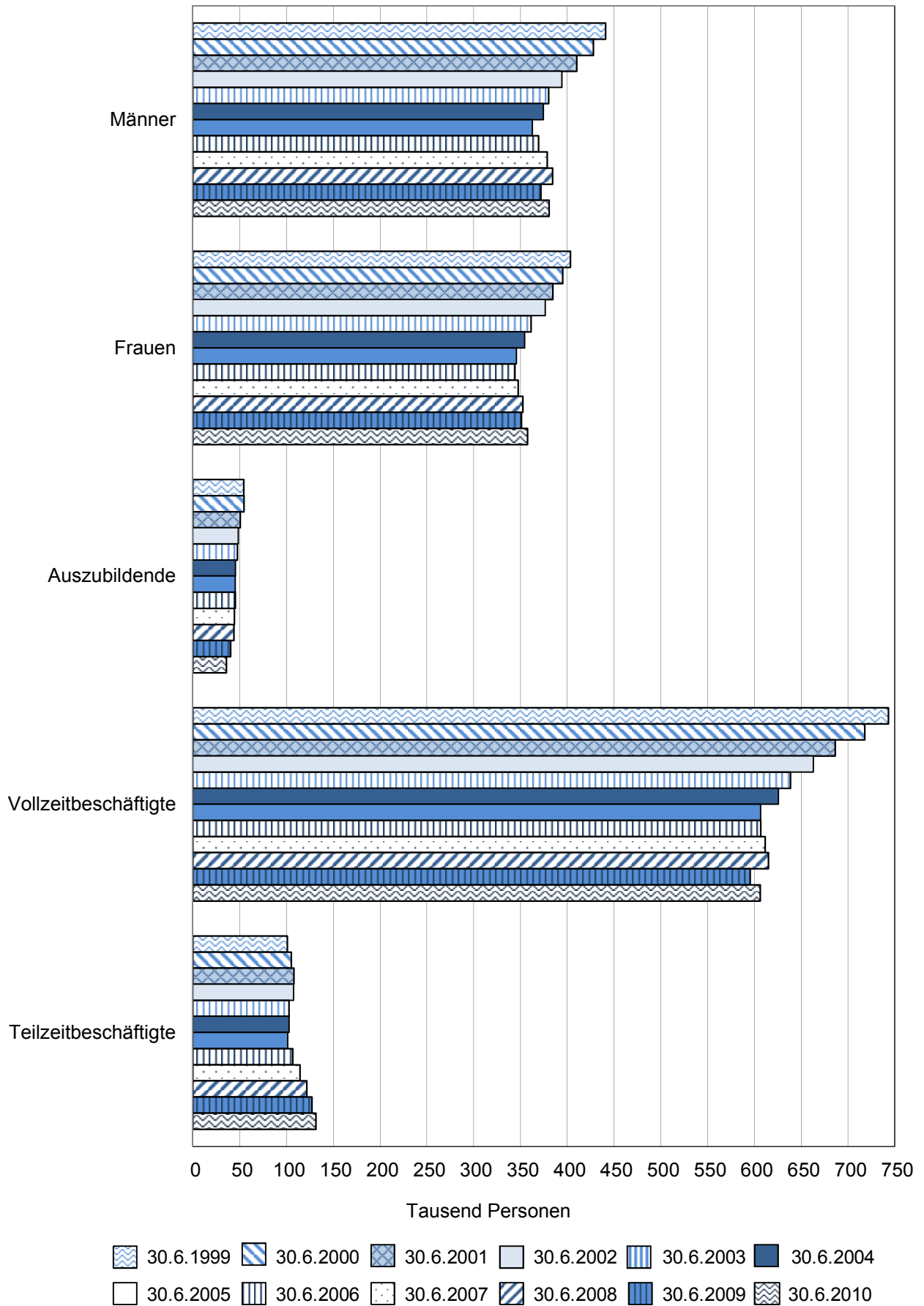

4. Sozialversicherungspflichtig Beschäftigte am Arbeitsplatz nach Wirtschaftsabschnitten

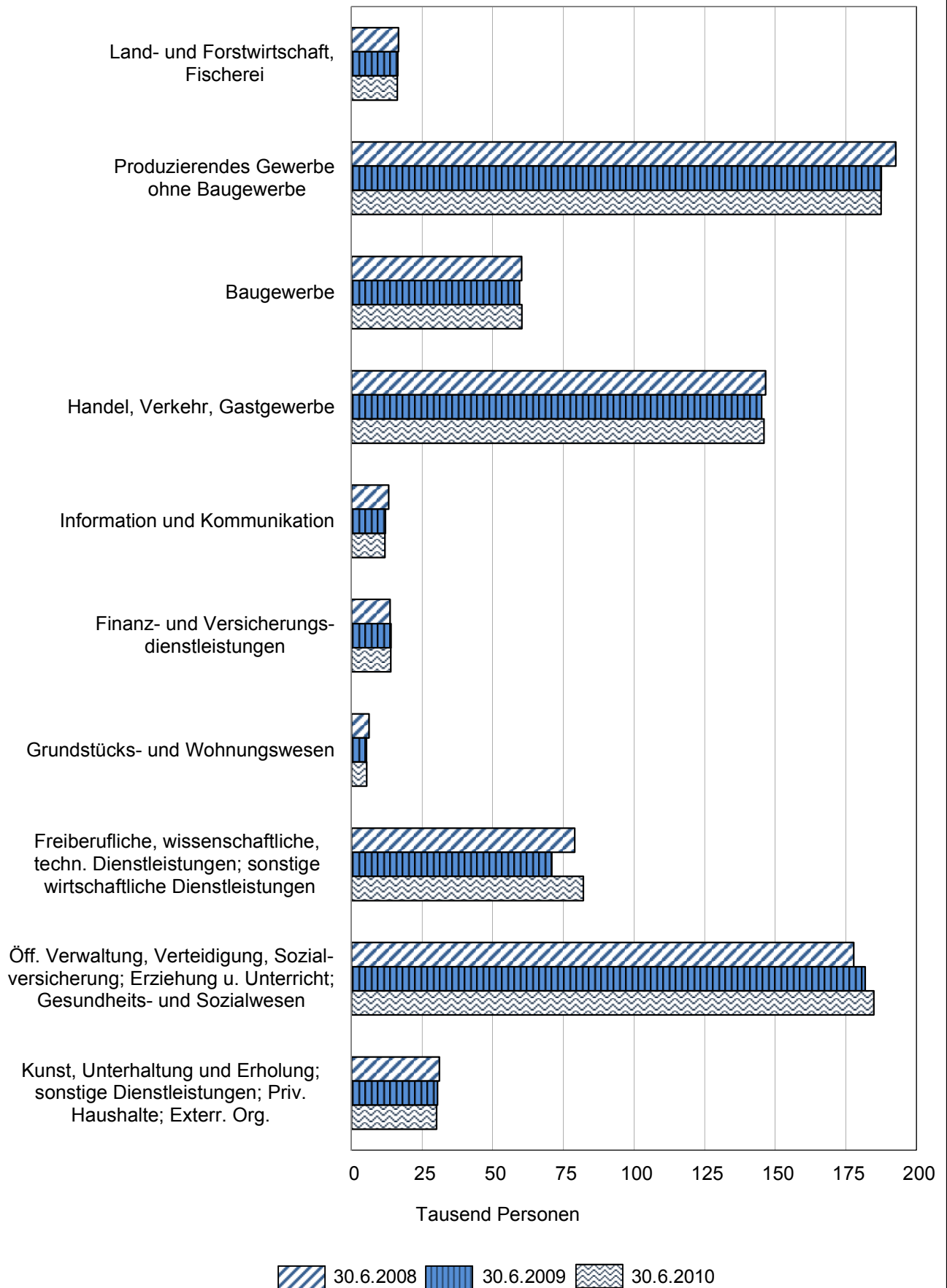

5. Sozialversicherungspflichtig Beschäftigte am Arbeitsplatz nach Altersgruppen

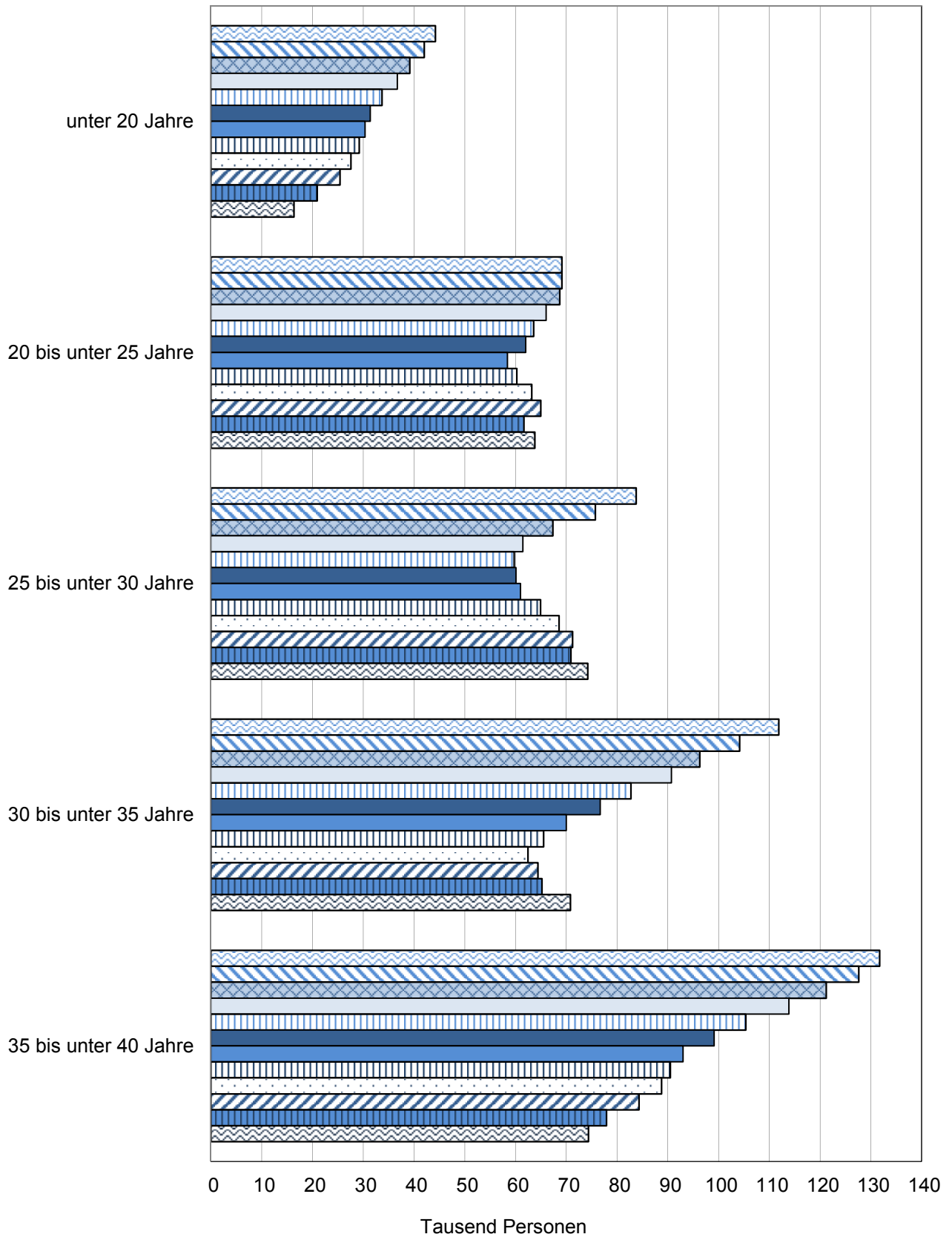

30.6.1999
 30.6.2000
 30.6.2001
 30.6.2002
 30.6.2003
 30.6.2004
 30.6.2005
 30.6.2006
 30.6.2007
 30.6.2008
 30.6.2009
 30.6.2010

Noch: 5. Sozialversicherungspflichtig Beschäftigte am Arbeitsort nach Altersgruppen

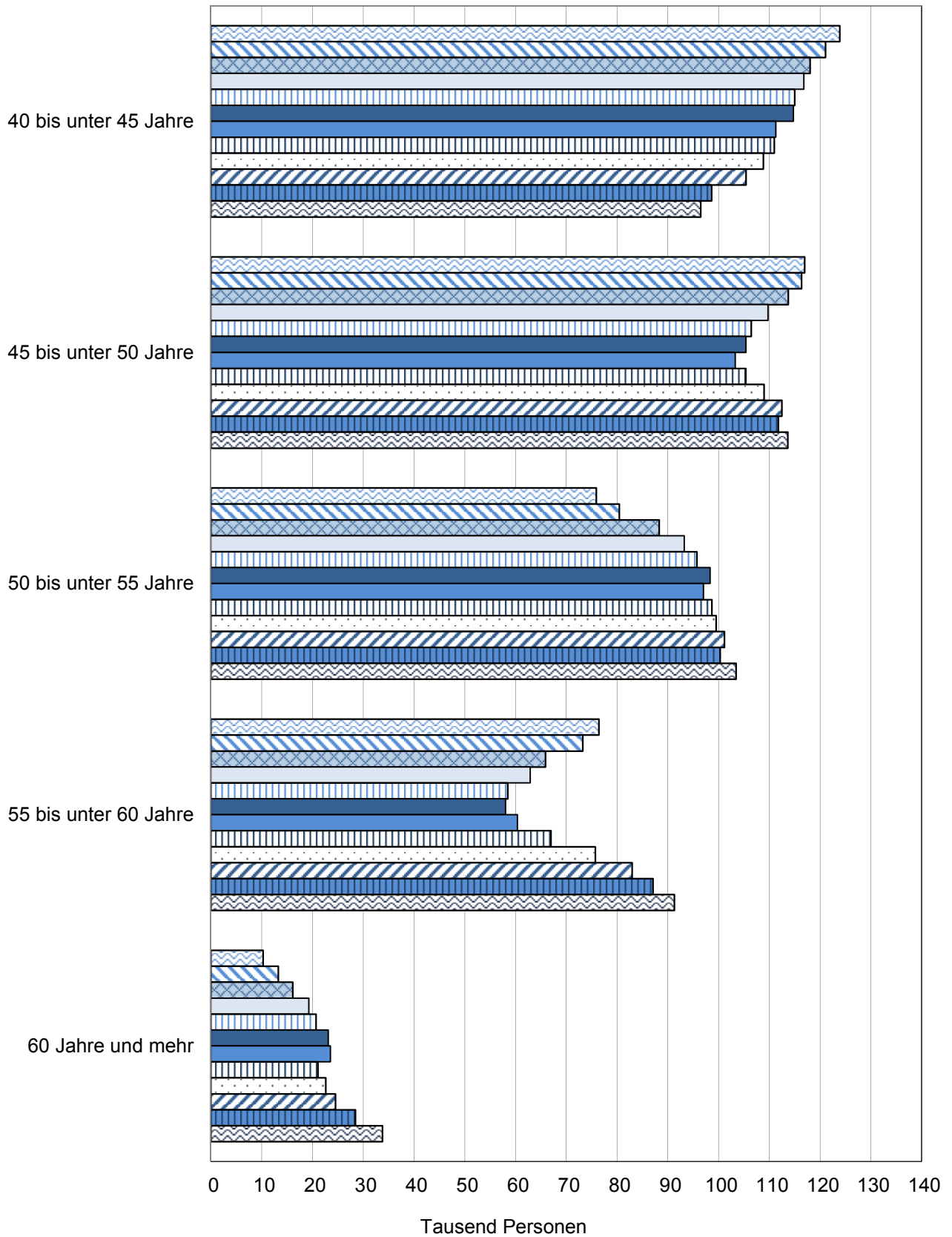

**1. Sozialversicherungspflichtig Beschäftigte am Arbeitsort
in den kreisfreien Städten und Landkreisen**

Schl.- Nr. ¹⁾	Kreisfreie Stadt Landkreis Land	30.6.1999	30.6.2000	30.6.2001	30.6.2002	30.6.2003
Insgesamt						
16 0 51	Stadt Erfurt	106 926	106 155	104 087	101 942	98 638
16 0 52	Stadt Gera	44 538	43 211	40 667	39 424	37 473
16 0 53	Stadt Jena	44 648	44 931	45 369	44 388	43 141
16 0 54	Stadt Suhl	20 856	20 372	19 859	19 177	17 788
16 0 55	Stadt Weimar	24 347	24 020	23 434	22 757	21 722
16 0 56	Stadt Eisenach	23 074	22 413	21 907	21 781	21 423
16 0 61	Eichsfeld	33 928	33 408	32 243	31 411	30 317
16 0 62	Nordhausen	33 784	32 872	30 319	29 186	27 513
16 0 63	Wartburgkreis	41 342	41 809	41 267	39 896	38 883
16 0 64	Unstrut-Hainich-Kreis	38 480	36 817	35 164	33 569	32 305
16 0 65	Kyffhäuserkreis	27 647	25 426	23 761	22 467	21 437
16 0 66	Schmalkalden-Meiningen	49 450	47 861	46 427	44 837	43 023
16 0 67	Gotha	50 036	49 477	47 914	46 756	45 589
16 0 68	Sömmerda	22 317	21 939	21 174	20 463	19 724
16 0 69	Hildburghausen	21 417	20 800	20 457	19 697	18 726
16 0 70	Ilm-Kreis	36 434	35 444	34 164	32 850	31 438
16 0 71	Weimarer Land	27 043	25 897	25 339	24 345	23 110
16 0 72	Sonneberg	20 545	20 362	19 899	19 498	18 815
16 0 73	Saalfeld-Rudolstadt	41 418	39 509	37 909	37 407	35 357
16 0 74	Saale-Holzland-Kreis	29 055	28 428	27 262	27 211	26 535
16 0 75	Saale-Orla-Kreis	34 468	33 669	31 995	30 765	29 836
16 0 76	Greiz	39 065	36 036	34 191	32 527	30 820
16 0 77	Altenburger Land	33 219	32 048	29 910	28 454	27 730
16	Thüringen	844 037	822 904	794 718	770 808	741 343

Veränderung zum Vorjahr in %

16 0 51	Stadt Erfurt	.	-0,7	-1,9	-2,1	-3,2
16 0 52	Stadt Gera	.	-3,0	-5,9	-3,1	-4,9
16 0 53	Stadt Jena	.	0,6	1,0	-2,2	-2,8
16 0 54	Stadt Suhl	.	-2,3	-2,5	-3,4	-7,2
16 0 55	Stadt Weimar	.	-1,3	-2,4	-2,9	-4,5
16 0 56	Stadt Eisenach	.	-2,9	-2,3	-0,6	-1,6
16 0 61	Eichsfeld	.	-1,5	-3,5	-2,6	-3,5
16 0 62	Nordhausen	.	-2,7	-7,8	-3,7	-5,7
16 0 63	Wartburgkreis	.	1,1	-1,3	-3,3	-2,5
16 0 64	Unstrut-Hainich-Kreis	.	-4,3	-4,5	-4,5	-3,8
16 0 65	Kyffhäuserkreis	.	-8,0	-6,5	-5,4	-4,6
16 0 66	Schmalkalden-Meiningen	.	-3,2	-3,0	-3,4	-4,0
16 0 67	Gotha	.	-1,1	-3,2	-2,4	-2,5
16 0 68	Sömmerda	.	-1,7	-3,5	-3,4	-3,6
16 0 69	Hildburghausen	.	-2,9	-1,6	-3,7	-4,9
16 0 70	Ilm-Kreis	.	-2,7	-3,6	-3,8	-4,3
16 0 71	Weimarer Land	.	-4,2	-2,2	-3,9	-5,1
16 0 72	Sonneberg	.	-0,9	-2,3	-2,0	-3,5
16 0 73	Saalfeld-Rudolstadt	.	-4,6	-4,0	-1,3	-5,5
16 0 74	Saale-Holzland-Kreis	.	-2,2	-4,1	-0,2	-2,5
16 0 75	Saale-Orla-Kreis	.	-2,3	-5,0	-3,8	-3,0
16 0 76	Greiz	.	-7,8	-5,1	-4,9	-5,2
16 0 77	Altenburger Land	.	-3,5	-6,7	-4,9	-2,5
16	Thüringen	.	-2,5	-3,4	-3,0	-3,8

1) Regionalschlüssel gemäß amtlichem Gemeindeverzeichnis

Noch: 1. Sozialversicherungspflichtig Beschäftigte am Arbeitsort
in den kreisfreien Städten und Landkreisen

Schl.- Nr. ¹⁾	Kreisfreie Stadt Landkreis Land	30.6.2004	30.6.2005	30.6.2006	30.6.2007
Noch: Insgesamt					
16 0 51	Stadt Erfurt	96 958	92 759	94 380	96 063
16 0 52	Stadt Gera	36 886	35 633	36 183	36 948
16 0 53	Stadt Jena	42 527	41 577	42 560	43 627
16 0 54	Stadt Suhl	17 048	16 806	16 730	16 819
16 0 55	Stadt Weimar	21 484	20 918	21 127	21 238
16 0 56	Stadt Eisenach	21 641	20 985	20 945	21 607
16 0 61	Eichsfeld	30 231	29 759	29 966	30 581
16 0 62	Nordhausen	26 988	26 825	26 997	27 155
16 0 63	Wartburgkreis	38 125	38 259	38 021	38 354
16 0 64	Unstrut-Hainich-Kreis	31 454	30 461	30 460	30 693
16 0 65	Kyffhäuserkreis	20 685	19 670	19 479	19 767
16 0 66	Schmalkalden-Meiningen	41 718	41 021	40 812	41 247
16 0 67	Gotha	45 176	44 331	44 154	45 225
16 0 68	Sömmerda	20 052	19 221	18 930	19 268
16 0 69	Hildburghausen	18 227	18 115	18 359	19 027
16 0 70	Ilm-Kreis	31 266	30 346	31 271	32 541
16 0 71	Weimarer Land	22 497	21 690	22 105	22 441
16 0 72	Sonneberg	18 591	18 116	18 007	19 016
16 0 73	Saalfeld-Rudolstadt	34 922	33 701	34 087	34 647
16 0 74	Saale-Holzland-Kreis	25 814	25 133	25 401	26 020
16 0 75	Saale-Orla-Kreis	30 026	28 766	28 870	29 231
16 0 76	Greiz	29 768	28 234	28 185	28 281
16 0 77	Altenburger Land	26 838	25 938	26 238	26 252
16	Thüringen	728 922	708 264	713 267	726 048

Noch: Veränderung zum Vorjahr in %

16 0 51	Stadt Erfurt	-1,7	-4,3	1,7	1,8
16 0 52	Stadt Gera	-1,6	-3,4	1,5	2,1
16 0 53	Stadt Jena	-1,4	-2,2	2,4	2,5
16 0 54	Stadt Suhl	-4,2	-1,4	-0,5	0,5
16 0 55	Stadt Weimar	-1,1	-2,6	1,0	0,5
16 0 56	Stadt Eisenach	1,0	-3,0	-0,2	3,2
16 0 61	Eichsfeld	-0,3	-1,6	0,7	2,1
16 0 62	Nordhausen	-1,9	-0,6	0,6	0,6
16 0 63	Wartburgkreis	-1,9	0,4	-0,6	0,9
16 0 64	Unstrut-Hainich-Kreis	-2,6	-3,2	0,0	0,8
16 0 65	Kyffhäuserkreis	-3,5	-4,9	-1,0	1,5
16 0 66	Schmalkalden-Meiningen	-3,0	-1,7	-0,5	1,1
16 0 67	Gotha	-0,9	-1,9	-0,4	2,4
16 0 68	Sömmerda	1,7	-4,1	-1,5	1,8
16 0 69	Hildburghausen	-2,7	-0,6	1,3	3,6
16 0 70	Ilm-Kreis	-0,5	-2,9	3,0	4,1
16 0 71	Weimarer Land	-2,7	-3,6	1,9	1,5
16 0 72	Sonneberg	-1,2	-2,6	-0,6	5,6
16 0 73	Saalfeld-Rudolstadt	-1,2	-3,5	1,1	1,6
16 0 74	Saale-Holzland-Kreis	-2,7	-2,6	1,1	2,4
16 0 75	Saale-Orla-Kreis	0,6	-4,2	0,4	1,3
16 0 76	Greiz	-3,4	-5,2	-0,2	0,3
16 0 77	Altenburger Land	-3,2	-3,4	1,2	0,1
16	Thüringen	-1,7	-2,8	0,7	1,8

1) Regionalschlüssel gemäß amtlichem Gemeindeverzeichnis

Noch: 1. Sozialversicherungspflichtig Beschäftigte am Arbeitsort
in den kreisfreien Städten und Landkreisen

Schl.- Nr. ¹⁾	Kreisfreie Stadt Landkreis Land	31.3.2008	30.6.2008	30.9.2008	31.12.2008
Noch: Insgesamt					
16 0 51	Stadt Erfurt	96 170	97 417	98 604	97 154
16 0 52	Stadt Gera	35 805	36 589	37 175	35 862
16 0 53	Stadt Jena	44 717	45 662	46 576	46 666
16 0 54	Stadt Suhl	16 394	16 640	16 713	15 811
16 0 55	Stadt Weimar	21 627	21 969	22 446	22 317
16 0 56	Stadt Eisenach	21 710	21 909	22 149	21 501
16 0 61	Eichsfeld	30 271	31 065	31 770	30 642
16 0 62	Nordhausen	26 657	27 259	27 750	26 891
16 0 63	Wartburgkreis	38 102	38 703	39 266	38 385
16 0 64	Unstrut-Hainich-Kreis	30 653	31 377	32 420	31 072
16 0 65	Kyffhäuserkreis	19 333	19 670	20 314	19 342
16 0 66	Schmalkalden-Meiningen	41 223	41 840	42 375	41 169
16 0 67	Gotha	45 378	46 072	46 871	45 433
16 0 68	Sömmerda	19 205	19 812	20 339	19 476
16 0 69	Hildburghausen	19 053	19 214	19 457	19 084
16 0 70	Ilm-Kreis	33 403	33 941	34 611	34 290
16 0 71	Weimarer Land	22 394	22 541	23 124	22 712
16 0 72	Sonneberg	18 859	19 234	19 529	18 771
16 0 73	Saalfeld-Rudolstadt	34 501	34 914	35 683	35 161
16 0 74	Saale-Holzland-Kreis	25 837	26 297	26 594	25 795
16 0 75	Saale-Orla-Kreis	28 842	29 548	30 240	29 340
16 0 76	Greiz	27 922	28 332	28 744	28 107
16 0 77	Altenburger Land	26 338	26 809	27 305	26 863
16	Thüringen	724 394	736 814	750 055	731 844

Noch: Veränderung zum Vorjahr in %

16 0 51	Stadt Erfurt	1,3	1,4	0,7	-0,4
16 0 52	Stadt Gera	-0,4	-1,0	-0,5	-1,8
16 0 53	Stadt Jena	3,1	4,7	4,4	4,4
16 0 54	Stadt Suhl	-1,2	-1,1	-0,3	-3,9
16 0 55	Stadt Weimar	2,7	3,4	3,1	4,1
16 0 56	Stadt Eisenach	1,9	1,4	0,4	-1,4
16 0 61	Eichsfeld	1,2	1,6	2,1	1,7
16 0 62	Nordhausen	-0,4	0,4	0,2	0,4
16 0 63	Wartburgkreis	0,7	0,9	1,1	0,2
16 0 64	Unstrut-Hainich-Kreis	2,6	2,2	1,4	-0,1
16 0 65	Kyffhäuserkreis	1,2	-0,5	0,4	0,4
16 0 66	Schmalkalden-Meiningen	1,3	1,4	1,3	-0,6
16 0 67	Gotha	2,1	1,9	0,7	-1,4
16 0 68	Sömmerda	0,1	2,8	3,1	2,4
16 0 69	Hildburghausen	2,7	1,0	0,4	-0,3
16 0 70	Ilm-Kreis	4,9	4,3	2,3	2,5
16 0 71	Weimarer Land	1,5	0,4	0,6	0,2
16 0 72	Sonneberg	3,1	1,1	1,1	-1,7
16 0 73	Saalfeld-Rudolstadt	1,2	0,8	0,8	1,5
16 0 74	Saale-Holzland-Kreis	2,1	1,1	1,3	0,9
16 0 75	Saale-Orla-Kreis	0,9	1,1	1,5	1,6
16 0 76	Greiz	1,4	0,2	-0,2	1,0
16 0 77	Altenburger Land	2,6	2,1	1,6	2,2
16	Thüringen	1,6	1,5	1,2	0,5

1) Regionalschlüssel gemäß amtlichem Gemeindeverzeichnis

Noch: 1. Sozialversicherungspflichtig Beschäftigte am Arbeitsort
in den kreisfreien Städten und Landkreisen

Schl.- Nr. ¹⁾	Kreisfreie Stadt Landkreis Land	31.3.2009	30.6.2009	30.9.2009	31.12.2009
Noch: Insgesamt					
16 0 51	Stadt Erfurt	94 824	95 501	97 620	96 694
16 0 52	Stadt Gera	34 674	35 115	35 752	35 018
16 0 53	Stadt Jena	46 338	46 504	47 123	47 020
16 0 54	Stadt Suhl	15 557	15 561	15 643	15 422
16 0 55	Stadt Weimar	21 996	22 404	22 979	22 689
16 0 56	Stadt Eisenach	20 879	20 616	21 116	21 127
16 0 61	Eichsfeld	30 207	30 668	31 346	30 650
16 0 62	Nordhausen	26 157	26 441	27 212	26 545
16 0 63	Wartburgkreis	37 962	37 993	38 354	37 546
16 0 64	Unstrut-Hainich-Kreis	30 437	31 059	32 060	30 863
16 0 65	Kyffhäuserkreis	18 781	19 282	19 698	18 790
16 0 66	Schmalkalden-Meiningen	40 014	39 952	40 740	40 083
16 0 67	Gotha	44 024	43 848	44 977	43 953
16 0 68	Sömmerda	19 346	19 612	19 977	19 040
16 0 69	Hildburghausen	18 762	18 820	19 165	18 810
16 0 70	Ilm-Kreis	34 040	34 318	35 164	34 865
16 0 71	Weimarer Land	22 546	22 806	23 347	22 919
16 0 72	Sonneberg	18 197	18 647	19 327	19 044
16 0 73	Saalfeld-Rudolstadt	34 411	34 644	35 452	34 886
16 0 74	Saale-Holzland-Kreis	25 496	25 943	26 425	26 077
16 0 75	Saale-Orla-Kreis	28 328	28 737	29 543	28 622
16 0 76	Greiz	27 697	27 945	28 134	27 629
16 0 77	Altenburger Land	26 157	26 352	26 739	25 959
16	Thüringen	716 830	722 768	737 893	724 251

Noch: Veränderung zum Vorjahr in %

16 0 51	Stadt Erfurt	-1,4	-2,0	-1,0	-0,5
16 0 52	Stadt Gera	-3,2	-4,0	-3,8	-2,4
16 0 53	Stadt Jena	3,6	1,8	1,2	0,8
16 0 54	Stadt Suhl	-5,1	-6,5	-6,4	-2,5
16 0 55	Stadt Weimar	1,7	2,0	2,4	1,7
16 0 56	Stadt Eisenach	-3,8	-5,9	-4,7	-1,7
16 0 61	Eichsfeld	-0,2	-1,3	-1,3	0,0
16 0 62	Nordhausen	-1,9	-3,0	-1,9	-1,3
16 0 63	Wartburgkreis	-0,4	-1,8	-2,3	-2,2
16 0 64	Unstrut-Hainich-Kreis	-0,7	-1,0	-1,1	-0,7
16 0 65	Kyffhäuserkreis	-2,9	-2,0	-3,0	-2,9
16 0 66	Schmalkalden-Meiningen	-2,9	-4,5	-3,9	-2,6
16 0 67	Gotha	-3,0	-4,8	-4,0	-3,3
16 0 68	Sömmerda	0,7	-1,0	-1,8	-2,2
16 0 69	Hildburghausen	-1,5	-2,1	-1,5	-1,4
16 0 70	Ilm-Kreis	1,9	1,1	1,6	1,7
16 0 71	Weimarer Land	0,7	1,2	1,0	0,9
16 0 72	Sonneberg	-3,5	-3,1	-1,0	1,5
16 0 73	Saalfeld-Rudolstadt	-0,3	-0,8	-0,6	-0,8
16 0 74	Saale-Holzland-Kreis	-1,3	-1,3	-0,6	1,1
16 0 75	Saale-Orla-Kreis	-1,8	-2,7	-2,3	-2,4
16 0 76	Greiz	-0,8	-1,4	-2,1	-1,7
16 0 77	Altenburger Land	-0,7	-1,7	-2,1	-3,4
16	Thüringen	-1,0	-1,9	-1,6	-1,0

1) Regionalschlüssel gemäß amtlichem Gemeindeverzeichnis

Noch: 1. Sozialversicherungspflichtig Beschäftigte am Arbeitsort
in den kreisfreien Städten und Landkreisen

Schl.- Nr. ¹⁾	Kreisfreie Stadt Landkreis Land	31.3.2010	30.6.2010	30.9.2010	31.12.2010
Noch: Insgesamt					
16 0 51	Stadt Erfurt	96 294	98 286	100 124	99 130
16 0 52	Stadt Gera	35 010	35 893	36 317	35 752
16 0 53	Stadt Jena	47 258	48 319	49 272	49 266
16 0 54	Stadt Suhl	15 383	15 561	15 970	15 712
16 0 55	Stadt Weimar	22 391	22 698	23 135	22 827
16 0 56	Stadt Eisenach	21 129	22 063	22 794	22 309
16 0 61	Eichsfeld	30 546	31 616	32 486	31 555
16 0 62	Nordhausen	26 384	26 971	27 584	27 071
16 0 63	Wartburgkreis	37 210	37 754	38 525	37 994
16 0 64	Unstrut-Hainich-Kreis	30 595	31 367	32 644	31 535
16 0 65	Kyffhäuserkreis	18 673	19 215	19 984	19 162
16 0 66	Schmalkalden-Meiningen	39 656	40 497	41 355	41 152
16 0 67	Gotha	43 541	44 628	46 317	45 351
16 0 68	Sömmerda	20 032	20 487	20 998	20 446
16 0 69	Hildburghausen	18 585	18 990	19 343	19 105
16 0 70	Ilm-Kreis	34 797	35 437	36 090	35 532
16 0 71	Weimarer Land	22 809	23 125	23 745	23 323
16 0 72	Sonneberg	18 934	19 685	20 129	19 981
16 0 73	Saalfeld-Rudolstadt	34 307	34 960	35 711	34 960
16 0 74	Saale-Holzland-Kreis	26 020	26 536	26 395	25 327
16 0 75	Saale-Orla-Kreis	28 360	29 449	30 049	29 463
16 0 76	Greiz	27 273	28 005	28 494	27 923
16 0 77	Altenburger Land	25 758	26 479	26 981	26 475
16	Thüringen	720 945	738 021	754 442	741 351

Noch: Veränderung zum Vorjahr in %

16 0 51	Stadt Erfurt	1,6	2,9	2,6	2,5
16 0 52	Stadt Gera	1,0	2,2	1,6	2,1
16 0 53	Stadt Jena	2,0	3,9	4,6	4,8
16 0 54	Stadt Suhl	-1,1	0,0	2,1	1,9
16 0 55	Stadt Weimar	1,8	1,3	0,7	0,6
16 0 56	Stadt Eisenach	1,2	7,0	7,9	5,6
16 0 61	Eichsfeld	1,1	3,1	3,6	3,0
16 0 62	Nordhausen	0,9	2,0	1,4	2,0
16 0 63	Wartburgkreis	-2,0	-0,6	0,4	1,2
16 0 64	Unstrut-Hainich-Kreis	0,5	1,0	1,8	2,2
16 0 65	Kyffhäuserkreis	-0,6	-0,3	1,5	2,0
16 0 66	Schmalkalden-Meiningen	-0,9	1,4	1,5	2,7
16 0 67	Gotha	-1,1	1,8	3,0	3,2
16 0 68	Sömmerda	3,5	4,5	5,1	7,4
16 0 69	Hildburghausen	-0,9	0,9	0,9	1,6
16 0 70	Ilm-Kreis	2,2	3,3	2,6	1,9
16 0 71	Weimarer Land	1,2	1,4	1,7	1,8
16 0 72	Sonneberg	4,1	5,6	4,1	4,9
16 0 73	Saalfeld-Rudolstadt	-0,3	0,9	0,7	0,2
16 0 74	Saale-Holzland-Kreis	2,1	2,3	-0,1	-2,9
16 0 75	Saale-Orla-Kreis	0,1	2,5	1,7	2,9
16 0 76	Greiz	-1,5	0,2	1,3	1,1
16 0 77	Altenburger Land	-1,5	0,5	0,9	2,0
16	Thüringen	0,6	2,1	2,2	2,4

1) Regionalschlüssel gemäß amtlichem Gemeindeverzeichnis

Noch: 1. Sozialversicherungspflichtig Beschäftigte am Arbeitsort
in den kreisfreien Städten und Landkreisen

Schl.- Nr. ¹⁾	Kreisfreie Stadt Landkreis Land	30.6.1999	30.6.2000	30.6.2001	30.6.2002	30.6.2003
darunter weiblich						
16 0 51	Stadt Erfurt	53 815	54 001	53 667	53 015	51 564
16 0 52	Stadt Gera	23 407	23 040	21 935	21 398	20 441
16 0 53	Stadt Jena	23 406	23 310	23 400	23 290	22 596
16 0 54	Stadt Suhl	11 264	10 974	10 713	10 434	9 662
16 0 55	Stadt Weimar	13 004	12 911	12 601	12 342	11 887
16 0 56	Stadt Eisenach	10 789	10 587	10 346	10 313	10 038
16 0 61	Eichsfeld	15 510	15 164	14 755	14 394	13 713
16 0 62	Nordhausen	15 781	15 273	14 375	14 021	13 307
16 0 63	Wartburgkreis	18 418	18 547	18 292	18 157	17 496
16 0 64	Unstrut-Hainich-Kreis	18 978	18 178	17 764	17 128	16 437
16 0 65	Kyffhäuserkreis	12 884	12 020	11 388	10 937	10 593
16 0 66	Schmalkalden-Meiningen	23 183	22 542	21 900	21 161	20 477
16 0 67	Gotha	22 887	22 693	22 174	21 720	21 055
16 0 68	Sömmerda	9 616	9 650	9 357	8 852	8 568
16 0 69	Hildburghausen	10 215	9 963	9 958	9 594	9 004
16 0 70	Ilm-Kreis	16 997	16 413	15 604	15 242	14 239
16 0 71	Weimarer Land	11 706	11 398	11 518	11 222	10 591
16 0 72	Sonneberg	10 125	10 132	9 857	9 689	9 274
16 0 73	Saalfeld-Rudolstadt	19 661	18 677	18 093	18 158	17 302
16 0 74	Saale-Holzland-Kreis	12 604	12 509	12 144	12 440	12 073
16 0 75	Saale-Orla-Kreis	15 977	15 450	14 785	14 178	13 709
16 0 76	Greiz	17 275	16 106	15 541	14 921	13 874
16 0 77	Altenburger Land	15 714	15 436	14 461	13 875	13 328
16	Thüringen	403 216	394 974	384 628	376 481	361 228

Veränderung zum Vorjahr in %

16 0 51	Stadt Erfurt	.	0,3	-0,6	-1,2	-2,7
16 0 52	Stadt Gera	.	-1,6	-4,8	-2,4	-4,5
16 0 53	Stadt Jena	.	-0,4	0,4	-0,5	-3,0
16 0 54	Stadt Suhl	.	-2,6	-2,4	-2,6	-7,4
16 0 55	Stadt Weimar	.	-0,7	-2,4	-2,1	-3,7
16 0 56	Stadt Eisenach	.	-1,9	-2,3	-0,3	-2,7
16 0 61	Eichsfeld	.	-2,2	-2,7	-2,4	-4,7
16 0 62	Nordhausen	.	-3,2	-5,9	-2,5	-5,1
16 0 63	Wartburgkreis	.	0,7	-1,4	-0,7	-3,6
16 0 64	Unstrut-Hainich-Kreis	.	-4,2	-2,3	-3,6	-4,0
16 0 65	Kyffhäuserkreis	.	-6,7	-5,3	-4,0	-3,1
16 0 66	Schmalkalden-Meiningen	.	-2,8	-2,8	-3,4	-3,2
16 0 67	Gotha	.	-0,8	-2,3	-2,0	-3,1
16 0 68	Sömmerda	.	0,4	-3,0	-5,4	-3,2
16 0 69	Hildburghausen	.	-2,5	-0,1	-3,7	-6,1
16 0 70	Ilm-Kreis	.	-3,4	-4,9	-2,3	-6,6
16 0 71	Weimarer Land	.	-2,6	1,1	-2,6	-5,6
16 0 72	Sonneberg	.	0,1	-2,7	-1,7	-4,3
16 0 73	Saalfeld-Rudolstadt	.	-5,0	-3,1	0,4	-4,7
16 0 74	Saale-Holzland-Kreis	.	-0,8	-2,9	2,4	-3,0
16 0 75	Saale-Orla-Kreis	.	-3,3	-4,3	-4,1	-3,3
16 0 76	Greiz	.	-6,8	-3,5	-4,0	-7,0
16 0 77	Altenburger Land	.	-1,8	-6,3	-4,1	-3,9
16	Thüringen	.	-2,0	-2,6	-2,1	-4,1

1) Regionalschlüssel gemäß amtlichem Gemeindeverzeichnis

Noch: 1. Sozialversicherungspflichtig Beschäftigte am Arbeitsort
in den kreisfreien Städten und Landkreisen

Schl.- Nr. ¹⁾	Kreisfreie Stadt Landkreis Land	30.6.2004	30.6.2005	30.6.2006	30.6.2007
noch: darunter weiblich					
16 0 51	Stadt Erfurt	50 831	48 492	48 516	48 922
16 0 52	Stadt Gera	20 078	19 473	19 378	19 639
16 0 53	Stadt Jena	22 403	22 061	22 452	22 787
16 0 54	Stadt Suhl	9 279	9 352	9 173	9 275
16 0 55	Stadt Weimar	11 764	11 554	11 568	11 686
16 0 56	Stadt Eisenach	10 277	9 990	9 997	10 204
16 0 61	Eichsfeld	13 530	13 437	13 249	13 405
16 0 62	Nordhausen	12 889	12 873	12 833	12 648
16 0 63	Wartburgkreis	16 768	16 868	16 653	16 582
16 0 64	Unstrut-Hainich-Kreis	16 034	15 523	15 346	15 399
16 0 65	Kyffhäuserkreis	10 296	9 876	9 695	9 783
16 0 66	Schmalkalden-Meiningen	19 935	19 546	19 197	19 384
16 0 67	Gotha	20 791	20 315	20 105	20 361
16 0 68	Sömmerda	8 613	8 193	8 079	8 243
16 0 69	Hildburghausen	8 706	8 727	8 722	8 916
16 0 70	Ilm-Kreis	14 110	13 751	13 944	14 215
16 0 71	Weimarer Land	10 279	10 071	10 186	10 354
16 0 72	Sonneberg	9 072	8 768	8 593	8 926
16 0 73	Saalfeld-Rudolstadt	16 899	16 454	16 554	16 872
16 0 74	Saale-Holzland-Kreis	11 768	11 566	11 513	11 669
16 0 75	Saale-Orla-Kreis	13 669	13 152	13 031	13 173
16 0 76	Greiz	13 563	13 012	12 710	12 719
16 0 77	Altenburger Land	12 953	12 560	12 476	12 353
16	Thüringen	354 507	345 614	343 970	347 515

Noch: Veränderung zum Vorjahr in %

16 0 51	Stadt Erfurt	-1,4	-4,6	0,0	0,8
16 0 52	Stadt Gera	-1,8	-3,0	-0,5	1,3
16 0 53	Stadt Jena	-0,9	-1,5	1,8	1,5
16 0 54	Stadt Suhl	-4,0	0,8	-1,9	1,1
16 0 55	Stadt Weimar	-1,0	-1,8	0,1	1,0
16 0 56	Stadt Eisenach	2,4	-2,8	0,1	2,1
16 0 61	Eichsfeld	-1,3	-0,7	-1,4	1,2
16 0 62	Nordhausen	-3,1	-0,1	-0,3	-1,4
16 0 63	Wartburgkreis	-4,2	0,6	-1,3	-0,4
16 0 64	Unstrut-Hainich-Kreis	-2,5	-3,2	-1,1	0,3
16 0 65	Kyffhäuserkreis	-2,8	-4,1	-1,8	0,9
16 0 66	Schmalkalden-Meiningen	-2,6	-2,0	-1,8	1,0
16 0 67	Gotha	-1,3	-2,3	-1,0	1,3
16 0 68	Sömmerda	0,5	-4,9	-1,4	2,0
16 0 69	Hildburghausen	-3,3	0,2	-0,1	2,2
16 0 70	Ilm-Kreis	-0,9	-2,5	1,4	1,9
16 0 71	Weimarer Land	-2,9	-2,0	1,1	1,6
16 0 72	Sonneberg	-2,2	-3,4	-2,0	3,9
16 0 73	Saalfeld-Rudolstadt	-2,3	-2,6	0,6	1,9
16 0 74	Saale-Holzland-Kreis	-2,5	-1,7	-0,5	1,4
16 0 75	Saale-Orla-Kreis	-0,3	-3,8	-0,9	1,1
16 0 76	Greiz	-2,2	-4,1	-2,3	0,1
16 0 77	Altenburger Land	-2,8	-3,0	-0,7	-1,0
16	Thüringen	-1,9	-2,5	-0,5	1,0

1) Regionalschlüssel gemäß amtlichem Gemeindeverzeichnis

Noch: 1. Sozialversicherungspflichtig Beschäftigte am Arbeitsort
in den kreisfreien Städten und Landkreisen

Schl.- Nr. ¹⁾	Kreisfreie Stadt Landkreis Land	31.3.2008	30.6.2008	30.9.2008	31.12.2008
noch: darunter weiblich					
16 0 51	Stadt Erfurt	49 465	49 714	50 321	50 102
16 0 52	Stadt Gera	19 118	19 257	19 598	19 480
16 0 53	Stadt Jena	23 240	23 469	23 935	24 173
16 0 54	Stadt Suhl	9 151	9 165	9 285	8 901
16 0 55	Stadt Weimar	12 038	12 151	12 398	12 628
16 0 56	Stadt Eisenach	10 291	10 323	10 446	10 434
16 0 61	Eichsfeld	13 456	13 523	13 780	13 645
16 0 62	Nordhausen	12 604	12 681	12 947	12 862
16 0 63	Wartburgkreis	16 549	16 691	16 952	16 644
16 0 64	Unstrut-Hainich-Kreis	15 611	15 812	16 488	16 089
16 0 65	Kyffhäuserkreis	9 750	9 840	10 127	9 896
16 0 66	Schmalkalden-Meiningen	19 651	19 796	20 079	19 758
16 0 67	Gotha	20 727	20 810	21 248	20 850
16 0 68	Sömmerda	8 260	8 499	8 626	8 425
16 0 69	Hildburghausen	9 031	8 985	9 064	9 014
16 0 70	Ilm-Kreis	14 496	14 586	14 803	14 813
16 0 71	Weimarer Land	10 464	10 387	10 560	10 586
16 0 72	Sonneberg	8 976	9 063	9 187	8 968
16 0 73	Saalfeld-Rudolstadt	16 905	16 957	17 374	17 329
16 0 74	Saale-Holzland-Kreis	11 759	11 874	11 958	11 855
16 0 75	Saale-Orla-Kreis	13 164	13 289	13 546	13 379
16 0 76	Greiz	12 838	12 931	13 032	12 997
16 0 77	Altenburger Land	12 574	12 643	12 846	12 823
16	Thüringen	350 118	352 446	358 600	355 651

Noch: Veränderung zum Vorjahr in %

16 0 51	Stadt Erfurt	1,3	1,6	1,2	0,5
16 0 52	Stadt Gera	-2,0	-1,9	-0,2	0,1
16 0 53	Stadt Jena	1,8	3,0	3,2	3,8
16 0 54	Stadt Suhl	-0,6	-1,2	0,5	-3,1
16 0 55	Stadt Weimar	2,7	4,0	3,6	6,7
16 0 56	Stadt Eisenach	1,5	1,2	0,5	0,8
16 0 61	Eichsfeld	0,2	0,9	2,0	1,5
16 0 62	Nordhausen	-0,6	0,3	1,1	1,4
16 0 63	Wartburgkreis	0,0	0,7	1,2	0,1
16 0 64	Unstrut-Hainich-Kreis	2,2	2,7	1,7	0,2
16 0 65	Kyffhäuserkreis	0,7	0,6	1,6	1,1
16 0 66	Schmalkalden-Meiningen	2,2	2,1	2,6	0,7
16 0 67	Gotha	2,8	2,2	1,1	-0,2
16 0 68	Sömmerda	-1,3	3,1	3,0	3,2
16 0 69	Hildburghausen	2,5	0,8	0,5	-0,2
16 0 70	Ilm-Kreis	2,6	2,6	1,2	1,6
16 0 71	Weimarer Land	1,8	0,3	0,5	0,0
16 0 72	Sonneberg	3,1	1,5	1,1	-1,0
16 0 73	Saalfeld-Rudolstadt	1,0	0,5	1,3	2,2
16 0 74	Saale-Holzland-Kreis	1,7	1,8	2,2	1,6
16 0 75	Saale-Orla-Kreis	1,3	0,9	1,0	1,7
16 0 76	Greiz	1,8	1,7	0,9	1,9
16 0 77	Altenburger Land	2,2	2,3	1,9	2,0
16	Thüringen	1,3	1,4	1,5	1,2

1) Regionalschlüssel gemäß amtlichem Gemeindeverzeichnis

Noch: 1. Sozialversicherungspflichtig Beschäftigte am Arbeitsort
in den kreisfreien Städten und Landkreisen

Schl.- Nr. ¹⁾	Kreisfreie Stadt Landkreis Land	31.3.2009	30.6.2009	30.9.2009	31.12.2009
noch: darunter weiblich					
16 0 51	Stadt Erfurt	49 515	49 437	50 387	50 319
16 0 52	Stadt Gera	19 202	19 234	19 435	19 412
16 0 53	Stadt Jena	24 148	24 198	24 559	24 721
16 0 54	Stadt Suhl	8 777	8 731	8 803	8 789
16 0 55	Stadt Weimar	12 628	12 689	13 008	12 985
16 0 56	Stadt Eisenach	10 271	10 003	10 186	10 219
16 0 61	Eichsfeld	13 526	13 505	13 790	13 743
16 0 62	Nordhausen	12 655	12 635	12 940	12 888
16 0 63	Wartburgkreis	16 573	16 500	16 673	16 502
16 0 64	Unstrut-Hainich-Kreis	15 719	15 931	16 526	16 125
16 0 65	Kyffhäuserkreis	9 636	9 758	9 962	9 727
16 0 66	Schmalkalden-Meiningen	19 414	19 311	19 551	19 373
16 0 67	Gotha	20 417	20 210	20 873	20 573
16 0 68	Sömmerda	8 416	8 486	8 620	8 360
16 0 69	Hildburghausen	8 911	8 836	9 024	8 989
16 0 70	Ilm-Kreis	14 786	14 753	15 060	15 071
16 0 71	Weimarer Land	10 542	10 608	10 829	10 821
16 0 72	Sonneberg	8 780	8 907	9 252	9 186
16 0 73	Saalfeld-Rudolstadt	17 089	17 067	17 588	17 484
16 0 74	Saale-Holzland-Kreis	11 752	11 765	12 059	12 132
16 0 75	Saale-Orla-Kreis	13 075	12 983	13 334	13 027
16 0 76	Greiz	12 883	12 809	12 897	12 913
16 0 77	Altenburger Land	12 723	12 667	12 808	12 673
16	Thüringen	351 438	351 023	358 164	356 032

Noch: Veränderung zum Vorjahr in %

16 0 51	Stadt Erfurt	0,1	-0,6	0,1	0,4
16 0 52	Stadt Gera	0,4	-0,1	-0,8	-0,3
16 0 53	Stadt Jena	3,9	3,1	2,6	2,3
16 0 54	Stadt Suhl	-4,1	-4,7	-5,2	-1,3
16 0 55	Stadt Weimar	4,9	4,4	4,9	2,8
16 0 56	Stadt Eisenach	-0,2	-3,1	-2,5	-2,1
16 0 61	Eichsfeld	0,5	-0,1	0,1	0,7
16 0 62	Nordhausen	0,4	-0,4	-0,1	0,2
16 0 63	Wartburgkreis	0,1	-1,1	-1,6	-0,9
16 0 64	Unstrut-Hainich-Kreis	0,7	0,8	0,2	0,2
16 0 65	Kyffhäuserkreis	-1,2	-0,8	-1,6	-1,7
16 0 66	Schmalkalden-Meiningen	-1,2	-2,4	-2,6	-1,9
16 0 67	Gotha	-1,5	-2,9	-1,8	-1,3
16 0 68	Sömmerda	1,9	-0,2	-0,1	-0,8
16 0 69	Hildburghausen	-1,3	-1,7	-0,4	-0,3
16 0 70	Ilm-Kreis	2,0	1,1	1,7	1,7
16 0 71	Weimarer Land	0,7	2,1	2,5	2,2
16 0 72	Sonneberg	-2,2	-1,7	0,7	2,4
16 0 73	Saalfeld-Rudolstadt	1,1	0,6	1,2	0,9
16 0 74	Saale-Holzland-Kreis	-0,1	-0,9	0,8	2,3
16 0 75	Saale-Orla-Kreis	-0,7	-2,3	-1,6	-2,6
16 0 76	Greiz	0,4	-0,9	-1,0	-0,6
16 0 77	Altenburger Land	1,2	0,2	-0,3	-1,2
16	Thüringen	0,4	-0,4	-0,1	0,1

1) Regionalschlüssel gemäß amtlichem Gemeindeverzeichnis

Noch: 1. Sozialversicherungspflichtig Beschäftigte am Arbeitsort
in den kreisfreien Städten und Landkreisen

Schl.- Nr. ¹⁾	Kreisfreie Stadt Landkreis Land	31.3.2010	30.6.2010	30.9.2010	31.12.2010
noch: darunter weiblich					
16 0 51	Stadt Erfurt	50 276	50 399	51 322	51 123
16 0 52	Stadt Gera	19 350	19 435	19 731	19 658
16 0 53	Stadt Jena	24 816	25 039	25 367	25 416
16 0 54	Stadt Suhl	8 754	8 729	8 976	8 887
16 0 55	Stadt Weimar	12 888	12 969	13 238	13 207
16 0 56	Stadt Eisenach	10 102	10 355	10 720	10 613
16 0 61	Eichsfeld	13 697	13 822	14 127	14 034
16 0 62	Nordhausen	12 838	12 862	13 129	13 054
16 0 63	Wartburgkreis	16 477	16 488	16 746	16 622
16 0 64	Unstrut-Hainich-Kreis	15 997	16 084	16 907	16 476
16 0 65	Kyffhäuserkreis	9 656	9 767	10 092	9 872
16 0 66	Schmalkalden-Meiningen	19 366	19 485	19 799	19 892
16 0 67	Gotha	20 403	20 625	21 350	21 137
16 0 68	Sömmerda	8 686	8 794	8 944	8 789
16 0 69	Hildburghausen	8 974	8 991	9 118	9 095
16 0 70	Ilm-Kreis	15 020	15 009	15 244	15 161
16 0 71	Weimarer Land	10 792	10 795	10 998	10 997
16 0 72	Sonneberg	9 169	9 404	9 643	9 668
16 0 73	Saalfeld-Rudolstadt	17 282	17 359	17 681	17 400
16 0 74	Saale-Holzland-Kreis	12 113	12 143	11 793	11 540
16 0 75	Saale-Orla-Kreis	13 022	13 246	13 430	13 342
16 0 76	Greiz	12 837	12 963	13 113	13 082
16 0 77	Altenburger Land	12 705	12 781	13 014	12 979
16	Thüringen	355 220	357 544	364 482	362 044

Noch: Veränderung zum Vorjahr in %

16 0 51	Stadt Erfurt	1,5	1,9	1,9	1,6
16 0 52	Stadt Gera	0,8	1,0	1,5	1,3
16 0 53	Stadt Jena	2,8	3,5	3,3	2,8
16 0 54	Stadt Suhl	-0,3	0,0	2,0	1,1
16 0 55	Stadt Weimar	2,1	2,2	1,8	1,7
16 0 56	Stadt Eisenach	-1,6	3,5	5,2	3,9
16 0 61	Eichsfeld	1,3	2,3	2,4	2,1
16 0 62	Nordhausen	1,4	1,8	1,5	1,3
16 0 63	Wartburgkreis	-0,6	-0,1	0,4	0,7
16 0 64	Unstrut-Hainich-Kreis	1,8	1,0	2,3	2,2
16 0 65	Kyffhäuserkreis	0,2	0,1	1,3	1,5
16 0 66	Schmalkalden-Meiningen	-0,2	0,9	1,3	2,7
16 0 67	Gotha	-0,1	2,1	2,3	2,7
16 0 68	Sömmerda	3,2	3,6	3,8	5,1
16 0 69	Hildburghausen	0,7	1,8	1,0	1,2
16 0 70	Ilm-Kreis	1,6	1,7	1,2	0,6
16 0 71	Weimarer Land	2,4	1,8	1,6	1,6
16 0 72	Sonneberg	4,4	5,6	4,2	5,2
16 0 73	Saalfeld-Rudolstadt	1,1	1,7	0,5	-0,5
16 0 74	Saale-Holzland-Kreis	3,1	3,2	-2,2	-4,9
16 0 75	Saale-Orla-Kreis	-0,4	2,0	0,7	2,4
16 0 76	Greiz	-0,4	1,2	1,7	1,3
16 0 77	Altenburger Land	-0,1	0,9	1,6	2,4
16	Thüringen	1,1	1,9	1,8	1,7

1) Regionalschlüssel gemäß amtlichem Gemeindeverzeichnis

Noch: 1. Sozialversicherungspflichtig Beschäftigte am Arbeitsort
in den kreisfreien Städten und Landkreisen

Schl.- Nr. ¹⁾	Kreisfreie Stadt Landkreis Land	30.6.1999	30.6.2000	30.6.2001	30.6.2002	30.6.2003
Anteil an Thüringen in % Beschäftigte insgesamt						
16 0 51	Stadt Erfurt	12,7	12,9	13,1	13,2	13,3
16 0 52	Stadt Gera	5,3	5,3	5,1	5,1	5,1
16 0 53	Stadt Jena	5,3	5,5	5,7	5,8	5,8
16 0 54	Stadt Suhl	2,5	2,5	2,5	2,5	2,4
16 0 55	Stadt Weimar	2,9	2,9	2,9	3,0	2,9
16 0 56	Stadt Eisenach	2,7	2,7	2,8	2,8	2,9
16 0 61	Eichsfeld	4,0	4,1	4,1	4,1	4,1
16 0 62	Nordhausen	4,0	4,0	3,8	3,8	3,7
16 0 63	Wartburgkreis	4,9	5,1	5,2	5,2	5,2
16 0 64	Unstrut-Hainich-Kreis	4,6	4,5	4,4	4,4	4,4
16 0 65	Kyffhäuserkreis	3,3	3,1	3,0	2,9	2,9
16 0 66	Schmalkalden-Meiningen	5,9	5,8	5,8	5,8	5,8
16 0 67	Gotha	5,9	6,0	6,0	6,1	6,1
16 0 68	Sömmerda	2,6	2,7	2,7	2,7	2,7
16 0 69	Hildburghausen	2,5	2,5	2,6	2,6	2,5
16 0 70	Ilm-Kreis	4,3	4,3	4,3	4,3	4,2
16 0 71	Weimarer Land	3,2	3,1	3,2	3,2	3,1
16 0 72	Sonneberg	2,4	2,5	2,5	2,5	2,5
16 0 73	Saalfeld-Rudolstadt	4,9	4,8	4,8	4,9	4,8
16 0 74	Saale-Holzland-Kreis	3,4	3,5	3,4	3,5	3,6
16 0 75	Saale-Orla-Kreis	4,1	4,1	4,0	4,0	4,0
16 0 76	Greiz	4,6	4,4	4,3	4,2	4,2
16 0 77	Altenburger Land	3,9	3,9	3,8	3,7	3,7
16	Thüringen	100	100	100	100	100
darunter weiblich						
16 0 51	Stadt Erfurt	13,3	13,7	14,0	14,1	14,3
16 0 52	Stadt Gera	5,8	5,8	5,7	5,7	5,7
16 0 53	Stadt Jena	5,8	5,9	6,1	6,2	6,3
16 0 54	Stadt Suhl	2,8	2,8	2,8	2,8	2,7
16 0 55	Stadt Weimar	3,2	3,3	3,3	3,3	3,3
16 0 56	Stadt Eisenach	2,7	2,7	2,7	2,7	2,8
16 0 61	Eichsfeld	3,8	3,8	3,8	3,8	3,8
16 0 62	Nordhausen	3,9	3,9	3,7	3,7	3,7
16 0 63	Wartburgkreis	4,6	4,7	4,8	4,8	4,8
16 0 64	Unstrut-Hainich-Kreis	4,7	4,6	4,6	4,5	4,6
16 0 65	Kyffhäuserkreis	3,2	3,0	3,0	2,9	2,9
16 0 66	Schmalkalden-Meiningen	5,7	5,7	5,7	5,6	5,7
16 0 67	Gotha	5,7	5,7	5,8	5,8	5,8
16 0 68	Sömmerda	2,4	2,4	2,4	2,4	2,4
16 0 69	Hildburghausen	2,5	2,5	2,6	2,5	2,5
16 0 70	Ilm-Kreis	4,2	4,2	4,1	4,0	3,9
16 0 71	Weimarer Land	2,9	2,9	3,0	3,0	2,9
16 0 72	Sonneberg	2,5	2,6	2,6	2,6	2,6
16 0 73	Saalfeld-Rudolstadt	4,9	4,7	4,7	4,8	4,8
16 0 74	Saale-Holzland-Kreis	3,1	3,2	3,2	3,3	3,3
16 0 75	Saale-Orla-Kreis	4,0	3,9	3,8	3,8	3,8
16 0 76	Greiz	4,3	4,1	4,0	4,0	3,8
16 0 77	Altenburger Land	3,9	3,9	3,8	3,7	3,7
16	Thüringen	100	100	100	100	100

1) Regionalschlüssel gemäß amtlichem Gemeindeverzeichnis

Noch: 1. Sozialversicherungspflichtig Beschäftigte am Arbeitsort
in den kreisfreien Städten und Landkreisen

Schl.- Nr. ¹⁾	Kreisfreie Stadt Landkreis Land	30.6.2004	30.6.2005	30.6.2006	30.6.2007
Noch: Anteil an Thüringen in % Noch: Beschäftigte insgesamt					
16 0 51	Stadt Erfurt	13,3	13,1	13,2	13,2
16 0 52	Stadt Gera	5,1	5,0	5,1	5,1
16 0 53	Stadt Jena	5,8	5,9	6,0	6,0
16 0 54	Stadt Suhl	2,3	2,4	2,3	2,3
16 0 55	Stadt Weimar	2,9	3,0	3,0	2,9
16 0 56	Stadt Eisenach	3,0	3,0	2,9	3,0
16 0 61	Eichsfeld	4,1	4,2	4,2	4,2
16 0 62	Nordhausen	3,7	3,8	3,8	3,7
16 0 63	Wartburgkreis	5,2	5,4	5,3	5,3
16 0 64	Unstrut-Hainich-Kreis	4,3	4,3	4,3	4,2
16 0 65	Kyffhäuserkreis	2,8	2,8	2,7	2,7
16 0 66	Schmalkalden-Meiningen	5,7	5,8	5,7	5,7
16 0 67	Gotha	6,2	6,3	6,2	6,2
16 0 68	Sömmerda	2,8	2,7	2,7	2,7
16 0 69	Hildburghausen	2,5	2,6	2,6	2,6
16 0 70	Ilm-Kreis	4,3	4,3	4,4	4,5
16 0 71	Weimarer Land	3,1	3,1	3,1	3,1
16 0 72	Sonneberg	2,6	2,6	2,5	2,6
16 0 73	Saalfeld-Rudolstadt	4,8	4,8	4,8	4,8
16 0 74	Saale-Holzland-Kreis	3,5	3,5	3,6	3,6
16 0 75	Saale-Orla-Kreis	4,1	4,1	4,0	4,0
16 0 76	Greiz	4,1	4,0	4,0	3,9
16 0 77	Altenburger Land	3,7	3,7	3,7	3,6
16	Thüringen	100	100	100	100
noch: darunter weiblich					
16 0 51	Stadt Erfurt	14,3	14,0	14,1	14,1
16 0 52	Stadt Gera	5,7	5,6	5,6	5,7
16 0 53	Stadt Jena	6,3	6,4	6,5	6,6
16 0 54	Stadt Suhl	2,6	2,7	2,7	2,7
16 0 55	Stadt Weimar	3,3	3,3	3,4	3,4
16 0 56	Stadt Eisenach	2,9	2,9	2,9	2,9
16 0 61	Eichsfeld	3,8	3,9	3,9	3,9
16 0 62	Nordhausen	3,6	3,7	3,7	3,6
16 0 63	Wartburgkreis	4,7	4,9	4,8	4,8
16 0 64	Unstrut-Hainich-Kreis	4,5	4,5	4,5	4,4
16 0 65	Kyffhäuserkreis	2,9	2,9	2,8	2,8
16 0 66	Schmalkalden-Meiningen	5,6	5,7	5,6	5,6
16 0 67	Gotha	5,9	5,9	5,8	5,9
16 0 68	Sömmerda	2,4	2,4	2,3	2,4
16 0 69	Hildburghausen	2,5	2,5	2,5	2,6
16 0 70	Ilm-Kreis	4,0	4,0	4,1	4,1
16 0 71	Weimarer Land	2,9	2,9	3,0	3,0
16 0 72	Sonneberg	2,6	2,5	2,5	2,6
16 0 73	Saalfeld-Rudolstadt	4,8	4,8	4,8	4,9
16 0 74	Saale-Holzland-Kreis	3,3	3,3	3,3	3,4
16 0 75	Saale-Orla-Kreis	3,9	3,8	3,8	3,8
16 0 76	Greiz	3,8	3,8	3,7	3,7
16 0 77	Altenburger Land	3,7	3,6	3,6	3,6
16	Thüringen	100	100	100	100

1) Regionalschlüssel gemäß amtlichem Gemeindeverzeichnis

Noch: 1. Sozialversicherungspflichtig Beschäftigte am Arbeitsort
in den kreisfreien Städten und Landkreisen

Schl.- Nr. ¹⁾	Kreisfreie Stadt Landkreis Land	31.3.2008	30.6.2008	30.9.2008	31.12.2008
Noch: Anteil an Thüringen in % Noch: Beschäftigte insgesamt					
16 0 51	Stadt Erfurt	13,3	13,2	13,1	13,3
16 0 52	Stadt Gera	4,9	5,0	5,0	4,9
16 0 53	Stadt Jena	6,2	6,2	6,2	6,4
16 0 54	Stadt Suhl	2,3	2,3	2,2	2,2
16 0 55	Stadt Weimar	3,0	3,0	3,0	3,0
16 0 56	Stadt Eisenach	3,0	3,0	3,0	2,9
16 0 61	Eichsfeld	4,2	4,2	4,2	4,2
16 0 62	Nordhausen	3,7	3,7	3,7	3,7
16 0 63	Wartburgkreis	5,3	5,3	5,2	5,2
16 0 64	Unstrut-Hainich-Kreis	4,2	4,3	4,3	4,2
16 0 65	Kyffhäuserkreis	2,7	2,7	2,7	2,6
16 0 66	Schmalkalden-Meiningen	5,7	5,7	5,6	5,6
16 0 67	Gotha	6,3	6,3	6,2	6,2
16 0 68	Sömmerda	2,7	2,7	2,7	2,7
16 0 69	Hildburghausen	2,6	2,6	2,6	2,6
16 0 70	Ilm-Kreis	4,6	4,6	4,6	4,7
16 0 71	Weimarer Land	3,1	3,1	3,1	3,1
16 0 72	Sonneberg	2,6	2,6	2,6	2,6
16 0 73	Saalfeld-Rudolstadt	4,8	4,7	4,8	4,8
16 0 74	Saale-Holzland-Kreis	3,6	3,6	3,5	3,5
16 0 75	Saale-Orla-Kreis	4,0	4,0	4,0	4,0
16 0 76	Greiz	3,9	3,8	3,8	3,8
16 0 77	Altenburger Land	3,6	3,6	3,6	3,7
16	Thüringen	100	100	100	100
noch: darunter weiblich					
16 0 51	Stadt Erfurt	14,1	14,1	14,0	14,1
16 0 52	Stadt Gera	5,5	5,5	5,5	5,5
16 0 53	Stadt Jena	6,6	6,7	6,7	6,8
16 0 54	Stadt Suhl	2,6	2,6	2,6	2,5
16 0 55	Stadt Weimar	3,4	3,4	3,5	3,6
16 0 56	Stadt Eisenach	2,9	2,9	2,9	2,9
16 0 61	Eichsfeld	3,8	3,8	3,8	3,8
16 0 62	Nordhausen	3,6	3,6	3,6	3,6
16 0 63	Wartburgkreis	4,7	4,7	4,7	4,7
16 0 64	Unstrut-Hainich-Kreis	4,5	4,5	4,6	4,5
16 0 65	Kyffhäuserkreis	2,8	2,8	2,8	2,8
16 0 66	Schmalkalden-Meiningen	5,6	5,6	5,6	5,6
16 0 67	Gotha	5,9	5,9	5,9	5,9
16 0 68	Sömmerda	2,4	2,4	2,4	2,4
16 0 69	Hildburghausen	2,6	2,5	2,5	2,5
16 0 70	Ilm-Kreis	4,1	4,1	4,1	4,2
16 0 71	Weimarer Land	3,0	2,9	2,9	3,0
16 0 72	Sonneberg	2,6	2,6	2,6	2,5
16 0 73	Saalfeld-Rudolstadt	4,8	4,8	4,8	4,9
16 0 74	Saale-Holzland-Kreis	3,4	3,4	3,3	3,3
16 0 75	Saale-Orla-Kreis	3,8	3,8	3,8	3,8
16 0 76	Greiz	3,7	3,7	3,6	3,7
16 0 77	Altenburger Land	3,6	3,6	3,6	3,6
16	Thüringen	100	100	100	100

1) Regionalschlüssel gemäß amtlichem Gemeindeverzeichnis

Noch: 1. Sozialversicherungspflichtig Beschäftigte am Arbeitsort
in den kreisfreien Städten und Landkreisen

Schl.- Nr. ¹⁾	Kreisfreie Stadt Landkreis Land	31.3.2009	30.6.2009	30.9.2009	31.12.2009
Noch: Anteil an Thüringen in % Noch: Beschäftigte insgesamt					
16 0 51	Stadt Erfurt	13,2	13,2	13,2	13,4
16 0 52	Stadt Gera	4,8	4,9	4,8	4,8
16 0 53	Stadt Jena	6,5	6,4	6,4	6,5
16 0 54	Stadt Suhl	2,2	2,2	2,1	2,1
16 0 55	Stadt Weimar	3,1	3,1	3,1	3,1
16 0 56	Stadt Eisenach	2,9	2,9	2,9	2,9
16 0 61	Eichsfeld	4,2	4,2	4,2	4,2
16 0 62	Nordhausen	3,6	3,7	3,7	3,7
16 0 63	Wartburgkreis	5,3	5,3	5,2	5,2
16 0 64	Unstrut-Hainich-Kreis	4,2	4,3	4,3	4,3
16 0 65	Kyffhäuserkreis	2,6	2,7	2,7	2,6
16 0 66	Schmalkalden-Meiningen	5,6	5,5	5,5	5,5
16 0 67	Gotha	6,1	6,1	6,1	6,1
16 0 68	Sömmerda	2,7	2,7	2,7	2,6
16 0 69	Hildburghausen	2,6	2,6	2,6	2,6
16 0 70	Ilm-Kreis	4,7	4,7	4,8	4,8
16 0 71	Weimarer Land	3,1	3,2	3,2	3,2
16 0 72	Sonneberg	2,5	2,6	2,6	2,6
16 0 73	Saalfeld-Rudolstadt	4,8	4,8	4,8	4,8
16 0 74	Saale-Holzland-Kreis	3,6	3,6	3,6	3,6
16 0 75	Saale-Orla-Kreis	4,0	4,0	4,0	4,0
16 0 76	Greiz	3,9	3,9	3,8	3,8
16 0 77	Altenburger Land	3,6	3,6	3,6	3,6
16	Thüringen	100	100	100	100
noch: darunter weiblich					
16 0 51	Stadt Erfurt	14,1	14,1	14,1	14,1
16 0 52	Stadt Gera	5,5	5,5	5,4	5,5
16 0 53	Stadt Jena	6,9	6,9	6,9	6,9
16 0 54	Stadt Suhl	2,5	2,5	2,5	2,5
16 0 55	Stadt Weimar	3,6	3,6	3,6	3,6
16 0 56	Stadt Eisenach	2,9	2,8	2,8	2,9
16 0 61	Eichsfeld	3,8	3,8	3,9	3,9
16 0 62	Nordhausen	3,6	3,6	3,6	3,6
16 0 63	Wartburgkreis	4,7	4,7	4,7	4,6
16 0 64	Unstrut-Hainich-Kreis	4,5	4,5	4,6	4,5
16 0 65	Kyffhäuserkreis	2,7	2,8	2,8	2,7
16 0 66	Schmalkalden-Meiningen	5,5	5,5	5,5	5,4
16 0 67	Gotha	5,8	5,8	5,8	5,8
16 0 68	Sömmerda	2,4	2,4	2,4	2,3
16 0 69	Hildburghausen	2,5	2,5	2,5	2,5
16 0 70	Ilm-Kreis	4,2	4,2	4,2	4,2
16 0 71	Weimarer Land	3,0	3,0	3,0	3,0
16 0 72	Sonneberg	2,5	2,5	2,6	2,6
16 0 73	Saalfeld-Rudolstadt	4,9	4,9	4,9	4,9
16 0 74	Saale-Holzland-Kreis	3,3	3,4	3,4	3,4
16 0 75	Saale-Orla-Kreis	3,7	3,7	3,7	3,7
16 0 76	Greiz	3,7	3,6	3,6	3,6
16 0 77	Altenburger Land	3,6	3,6	3,6	3,6
16	Thüringen	100	100	100	100

1) Regionalschlüssel gemäß amtlichem Gemeindeverzeichnis

Noch: 1. Sozialversicherungspflichtig Beschäftigte am Arbeitsort
in den kreisfreien Städten und Landkreisen

Schl.- Nr. ¹⁾	Kreisfreie Stadt Landkreis Land	31.3.2010	30.6.2010	30.9.2010	31.12.2010
Noch: Anteil an Thüringen in % Noch: Beschäftigte insgesamt					
16 0 51	Stadt Erfurt	13,4	13,3	13,3	13,4
16 0 52	Stadt Gera	4,9	4,9	4,8	4,8
16 0 53	Stadt Jena	6,6	6,5	6,5	6,6
16 0 54	Stadt Suhl	2,1	2,1	2,1	2,1
16 0 55	Stadt Weimar	3,1	3,1	3,1	3,1
16 0 56	Stadt Eisenach	2,9	3,0	3,0	3,0
16 0 61	Eichsfeld	4,2	4,3	4,3	4,3
16 0 62	Nordhausen	3,7	3,7	3,7	3,7
16 0 63	Wartburgkreis	5,2	5,1	5,1	5,1
16 0 64	Unstrut-Hainich-Kreis	4,2	4,3	4,3	4,3
16 0 65	Kyffhäuserkreis	2,6	2,6	2,6	2,6
16 0 66	Schmalkalden-Meiningen	5,5	5,5	5,5	5,6
16 0 67	Gotha	6,0	6,0	6,1	6,1
16 0 68	Sömmerda	2,8	2,8	2,8	2,8
16 0 69	Hildburghausen	2,6	2,6	2,6	2,6
16 0 70	Ilm-Kreis	4,8	4,8	4,8	4,8
16 0 71	Weimarer Land	3,2	3,1	3,1	3,1
16 0 72	Sonneberg	2,6	2,7	2,7	2,7
16 0 73	Saalfeld-Rudolstadt	4,8	4,7	4,7	4,7
16 0 74	Saale-Holzland-Kreis	3,6	3,6	3,5	3,4
16 0 75	Saale-Orla-Kreis	3,9	4,0	4,0	4,0
16 0 76	Greiz	3,8	3,8	3,8	3,8
16 0 77	Altenburger Land	3,6	3,6	3,6	3,6
16	Thüringen	100	100	100	100
noch: darunter weiblich					
16 0 51	Stadt Erfurt	14,2	14,1	14,1	14,1
16 0 52	Stadt Gera	5,4	5,4	5,4	5,4
16 0 53	Stadt Jena	7,0	7,0	7,0	7,0
16 0 54	Stadt Suhl	2,5	2,4	2,5	2,5
16 0 55	Stadt Weimar	3,6	3,6	3,6	3,6
16 0 56	Stadt Eisenach	2,8	2,9	2,9	2,9
16 0 61	Eichsfeld	3,9	3,9	3,9	3,9
16 0 62	Nordhausen	3,6	3,6	3,6	3,6
16 0 63	Wartburgkreis	4,6	4,6	4,6	4,6
16 0 64	Unstrut-Hainich-Kreis	4,5	4,5	4,6	4,6
16 0 65	Kyffhäuserkreis	2,7	2,7	2,8	2,7
16 0 66	Schmalkalden-Meiningen	5,5	5,4	5,4	5,5
16 0 67	Gotha	5,7	5,8	5,9	5,8
16 0 68	Sömmerda	2,4	2,5	2,5	2,4
16 0 69	Hildburghausen	2,5	2,5	2,5	2,5
16 0 70	Ilm-Kreis	4,2	4,2	4,2	4,2
16 0 71	Weimarer Land	3,0	3,0	3,0	3,0
16 0 72	Sonneberg	2,6	2,6	2,6	2,7
16 0 73	Saalfeld-Rudolstadt	4,9	4,9	4,9	4,8
16 0 74	Saale-Holzland-Kreis	3,4	3,4	3,2	3,2
16 0 75	Saale-Orla-Kreis	3,7	3,7	3,7	3,7
16 0 76	Greiz	3,6	3,6	3,6	3,6
16 0 77	Altenburger Land	3,6	3,6	3,6	3,6
16	Thüringen	100	100	100	100

1) Regionalschlüssel gemäß amtlichem Gemeindeverzeichnis

**2. Sozialversicherungspflichtig Beschäftigte am Wohnort
in den kreisfreien Städten und Landkreisen**

Schl.- Nr. ¹⁾	Kreisfreie Stadt Landkreis Land	30.6.1999	30.6.2000	30.6.2001	30.6.2002	30.6.2003
Insgesamt						
16 0 51	Stadt Erfurt	73 971	73 211	72 021	69 545	67 199
16 0 52	Stadt Gera	41 844	40 510	38 717	36 895	35 156
16 0 53	Stadt Jena	36 763	36 656	36 519	35 604	34 206
16 0 54	Stadt Suhl	19 101	18 360	17 894	16 939	15 768
16 0 55	Stadt Weimar	21 495	21 176	20 645	19 966	19 129
16 0 56	Stadt Eisenach	16 137	16 089	16 055	15 782	15 405
16 0 61	Eichsfeld	44 026	43 852	42 626	42 052	41 372
16 0 62	Nordhausen	35 870	35 145	33 632	32 926	31 319
16 0 63	Wartburgkreis	57 237	56 980	56 722	55 553	54 502
16 0 64	Unstrut-Hainich-Kreis	44 334	43 335	42 232	40 717	39 382
16 0 65	Kyffhäuserkreis	33 557	31 671	30 552	29 561	28 529
16 0 66	Schmalkalden-Meiningen	55 762	55 181	54 559	53 210	51 223
16 0 67	Gotha	57 186	56 362	55 235	53 899	52 319
16 0 68	Sömmerda	30 806	30 830	29 901	28 826	27 806
16 0 69	Hildburghausen	30 353	29 956	30 020	29 301	28 335
16 0 70	Ilm-Kreis	43 435	42 964	42 072	40 831	38 959
16 0 71	Weimarer Land	35 209	34 569	33 981	32 993	31 816
16 0 72	Sonneberg	27 767	27 668	27 477	26 530	25 533
16 0 73	Saalfeld-Rudolstadt	49 059	47 575	46 393	45 260	43 227
16 0 74	Saale-Holzland-Kreis	36 063	36 521	35 904	35 227	34 102
16 0 75	Saale-Orla-Kreis	38 475	37 860	36 396	35 779	34 616
16 0 76	Greiz	45 763	44 073	42 923	41 952	40 487
16 0 77	Altenburger Land	40 775	39 416	37 831	36 112	35 005
16	Thüringen	914 988	899 960	880 307	855 460	825 395
Veränderung zum Vorjahr in %						
16 0 51	Stadt Erfurt	.	-1,0	-1,6	-3,4	-3,4
16 0 52	Stadt Gera	.	-3,2	-4,4	-4,7	-4,7
16 0 53	Stadt Jena	.	-0,3	-0,4	-2,5	-3,9
16 0 54	Stadt Suhl	.	-3,9	-2,5	-5,3	-6,9
16 0 55	Stadt Weimar	.	-1,5	-2,5	-3,3	-4,2
16 0 56	Stadt Eisenach	.	-0,3	-0,2	-1,7	-2,4
16 0 61	Eichsfeld	.	-0,4	-2,8	-1,3	-1,6
16 0 62	Nordhausen	.	-2,0	-4,3	-2,1	-4,9
16 0 63	Wartburgkreis	.	-0,4	-0,5	-2,1	-1,9
16 0 64	Unstrut-Hainich-Kreis	.	-2,3	-2,5	-3,6	-3,3
16 0 65	Kyffhäuserkreis	.	-5,6	-3,5	-3,2	-3,5
16 0 66	Schmalkalden-Meiningen	.	-1,0	-1,1	-2,5	-3,7
16 0 67	Gotha	.	-1,4	-2,0	-2,4	-2,9
16 0 68	Sömmerda	.	0,1	-3,0	-3,6	-3,5
16 0 69	Hildburghausen	.	-1,3	0,2	-2,4	-3,3
16 0 70	Ilm-Kreis	.	-1,1	-2,1	-2,9	-4,6
16 0 71	Weimarer Land	.	-1,8	-1,7	-2,9	-3,6
16 0 72	Sonneberg	.	-0,4	-0,7	-3,4	-3,8
16 0 73	Saalfeld-Rudolstadt	.	-3,0	-2,5	-2,4	-4,5
16 0 74	Saale-Holzland-Kreis	.	1,3	-1,7	-1,9	-3,2
16 0 75	Saale-Orla-Kreis	.	-1,6	-3,9	-1,7	-3,3
16 0 76	Greiz	.	-3,7	-2,6	-2,3	-3,5
16 0 77	Altenburger Land	.	-3,3	-4,0	-4,5	-3,1
16	Thüringen	.	-1,6	-2,2	-2,8	-3,5

1) Regionalschlüssel gemäß amtlichem Gemeindeverzeichnis

Noch: 2. Sozialversicherungspflichtig Beschäftigte am Wohnort
in den kreisfreien Städten und Landkreisen

Schl.- Nr. ¹⁾	Kreisfreie Stadt Landkreis Land	30.6.2004	30.6.2005	30.6.2006	30.6.2007
Noch: Insgesamt					
16 0 51	Stadt Erfurt	66 218	64 374	65 087	66 021
16 0 52	Stadt Gera	33 808	32 152	32 279	32 925
16 0 53	Stadt Jena	33 449	32 716	33 271	34 042
16 0 54	Stadt Suhl	15 078	14 310	14 129	14 249
16 0 55	Stadt Weimar	18 705	18 189	18 384	18 943
16 0 56	Stadt Eisenach	15 074	14 573	14 583	14 840
16 0 61	Eichsfeld	40 724	40 196	40 501	41 152
16 0 62	Nordhausen	30 788	30 092	30 025	30 365
16 0 63	Wartburgkreis	53 486	52 334	52 546	53 253
16 0 64	Unstrut-Hainich-Kreis	38 556	37 455	37 713	38 433
16 0 65	Kyffhäuserkreis	27 896	26 671	26 846	27 553
16 0 66	Schmalkalden-Meiningen	50 344	49 518	49 387	50 435
16 0 67	Gotha	51 496	50 167	50 283	51 315
16 0 68	Sömmerda	27 648	26 725	26 980	27 304
16 0 69	Hildburghausen	27 736	27 362	27 507	28 243
16 0 70	Ilm-Kreis	38 380	37 429	38 098	38 978
16 0 71	Weimarer Land	31 422	30 431	30 947	31 647
16 0 72	Sonneberg	24 868	23 789	23 624	24 096
16 0 73	Saalfeld-Rudolstadt	42 483	40 713	41 361	42 004
16 0 74	Saale-Holzland-Kreis	33 719	32 571	32 722	33 165
16 0 75	Saale-Orla-Kreis	34 323	32 988	33 239	33 760
16 0 76	Greiz	39 486	37 706	37 643	38 579
16 0 77	Altenburger Land	34 003	32 909	33 281	33 565
16	Thüringen	809 690	785 370	790 436	804 867

Noch: Veränderung zum Vorjahr in %

16 0 51	Stadt Erfurt	-1,5	-2,8	1,1	1,4
16 0 52	Stadt Gera	-3,8	-4,9	0,4	2,0
16 0 53	Stadt Jena	-2,2	-2,2	1,7	2,3
16 0 54	Stadt Suhl	-4,4	-5,1	-1,3	0,8
16 0 55	Stadt Weimar	-2,2	-2,8	1,1	3,0
16 0 56	Stadt Eisenach	-2,1	-3,3	0,1	1,8
16 0 61	Eichsfeld	-1,6	-1,3	0,8	1,6
16 0 62	Nordhausen	-1,7	-2,3	-0,2	1,1
16 0 63	Wartburgkreis	-1,9	-2,2	0,4	1,3
16 0 64	Unstrut-Hainich-Kreis	-2,1	-2,9	0,7	1,9
16 0 65	Kyffhäuserkreis	-2,2	-4,4	0,7	2,6
16 0 66	Schmalkalden-Meiningen	-1,7	-1,6	-0,3	2,1
16 0 67	Gotha	-1,6	-2,6	0,2	2,1
16 0 68	Sömmerda	-0,6	-3,3	1,0	1,2
16 0 69	Hildburghausen	-2,1	-1,3	0,5	2,7
16 0 70	Ilm-Kreis	-1,5	-2,5	1,8	2,3
16 0 71	Weimarer Land	-1,2	-3,2	1,7	2,3
16 0 72	Sonneberg	-2,6	-4,3	-0,7	2,0
16 0 73	Saalfeld-Rudolstadt	-1,7	-4,2	1,6	1,6
16 0 74	Saale-Holzland-Kreis	-1,1	-3,4	0,5	1,4
16 0 75	Saale-Orla-Kreis	-0,8	-3,9	0,8	1,6
16 0 76	Greiz	-2,5	-4,5	-0,2	2,5
16 0 77	Altenburger Land	-2,9	-3,2	1,1	0,9
16	Thüringen	-1,9	-3,0	0,6	1,8

1) Regionalschlüssel gemäß amtlichem Gemeindeverzeichnis

Noch: 2. Sozialversicherungspflichtig Beschäftigte am Wohnort
in den kreisfreien Städten und Landkreisen

Schl.- Nr. ¹⁾	Kreisfreie Stadt Landkreis Land	31.3.2008	30.6.2008	30.9.2008	31.12.2008
Noch: Insgesamt					
16 0 51	Stadt Erfurt	67 189	67 980	69 367	68 635
16 0 52	Stadt Gera	32 300	33 097	33 756	32 919
16 0 53	Stadt Jena	34 622	35 092	35 511	35 333
16 0 54	Stadt Suhl	14 012	14 218	14 276	14 013
16 0 55	Stadt Weimar	19 280	19 575	20 010	19 796
16 0 56	Stadt Eisenach	14 956	15 020	15 195	14 798
16 0 61	Eichsfeld	40 886	41 570	42 377	41 021
16 0 62	Nordhausen	30 236	30 695	31 357	30 719
16 0 63	Wartburgkreis	53 447	54 170	54 964	53 291
16 0 64	Unstrut-Hainich-Kreis	38 437	39 347	40 502	38 783
16 0 65	Kyffhäuserkreis	27 153	27 813	28 637	27 231
16 0 66	Schmalkalden-Meiningen	50 287	50 924	51 747	50 295
16 0 67	Gotha	52 177	52 815	53 762	52 540
16 0 68	Sömmerda	27 386	27 963	28 563	27 555
16 0 69	Hildburghausen	28 422	28 720	29 167	28 387
16 0 70	Ilm-Kreis	39 394	39 942	40 590	39 915
16 0 71	Weimarer Land	31 601	32 271	32 944	32 329
16 0 72	Sonneberg	23 945	24 225	24 542	23 833
16 0 73	Saalfeld-Rudolstadt	41 811	42 444	43 422	42 614
16 0 74	Saale-Holzland-Kreis	33 004	33 529	34 074	33 263
16 0 75	Saale-Orla-Kreis	33 416	34 179	34 883	33 654
16 0 76	Greiz	38 273	38 950	39 437	38 188
16 0 77	Altenburger Land	33 562	34 122	34 676	34 066
16	Thüringen	805 796	818 661	833 759	813 178

Noch: Veränderung zum Vorjahr in %

16 0 51	Stadt Erfurt	2,7	3,0	2,5	2,1
16 0 52	Stadt Gera	-0,3	0,5	1,6	1,4
16 0 53	Stadt Jena	2,7	3,1	2,4	2,2
16 0 54	Stadt Suhl	-0,1	-0,2	-1,0	-0,8
16 0 55	Stadt Weimar	3,1	3,3	3,1	2,6
16 0 56	Stadt Eisenach	1,7	1,2	0,3	-1,1
16 0 61	Eichsfeld	1,1	1,0	0,7	0,4
16 0 62	Nordhausen	0,7	1,1	1,3	0,7
16 0 63	Wartburgkreis	2,0	1,7	1,2	-0,5
16 0 64	Unstrut-Hainich-Kreis	2,9	2,4	1,5	0,0
16 0 65	Kyffhäuserkreis	1,6	0,9	1,3	0,6
16 0 66	Schmalkalden-Meiningen	1,9	1,0	0,7	-0,5
16 0 67	Gotha	3,1	2,9	1,5	0,2
16 0 68	Sömmerda	0,7	2,4	1,7	0,5
16 0 69	Hildburghausen	2,7	1,7	1,1	-0,3
16 0 70	Ilm-Kreis	3,2	2,5	1,2	0,7
16 0 71	Weimarer Land	1,8	2,0	1,7	1,9
16 0 72	Sonneberg	1,4	0,5	0,3	-1,6
16 0 73	Saalfeld-Rudolstadt	1,5	1,0	1,1	1,4
16 0 74	Saale-Holzland-Kreis	1,2	1,1	0,9	0,3
16 0 75	Saale-Orla-Kreis	1,3	1,2	1,1	0,2
16 0 76	Greiz	1,8	1,0	0,2	-0,3
16 0 77	Altenburger Land	2,3	1,7	1,1	1,5
16	Thüringen	1,9	1,7	1,3	0,6

1) Regionalschlüssel gemäß amtlichem Gemeindeverzeichnis

Noch: 2. Sozialversicherungspflichtig Beschäftigte am Wohnort
in den kreisfreien Städten und Landkreisen

Schl.- Nr. ¹⁾	Kreisfreie Stadt Landkreis Land	31.3.2009	30.6.2009	30.9.2009	31.12.2009
Noch: Insgesamt					
16 0 51	Stadt Erfurt	67 864	68 106	69 560	68 842
16 0 52	Stadt Gera	32 245	32 377	32 724	32 445
16 0 53	Stadt Jena	35 171	35 419	35 890	35 705
16 0 54	Stadt Suhl	13 690	13 656	13 741	13 559
16 0 55	Stadt Weimar	19 638	19 776	20 046	19 898
16 0 56	Stadt Eisenach	14 480	14 448	14 755	14 702
16 0 61	Eichsfeld	40 334	40 780	41 524	40 573
16 0 62	Nordhausen	29 950	30 148	30 781	30 125
16 0 63	Wartburgkreis	52 036	52 174	53 026	52 392
16 0 64	Unstrut-Hainich-Kreis	37 892	38 626	39 743	38 401
16 0 65	Kyffhäuserkreis	26 500	27 143	28 102	26 786
16 0 66	Schmalkalden-Meiningen	49 044	49 208	49 937	48 948
16 0 67	Gotha	51 161	51 006	52 089	51 234
16 0 68	Sömmerda	27 217	27 506	28 069	27 170
16 0 69	Hildburghausen	27 839	27 874	28 365	27 793
16 0 70	Ilm-Kreis	39 188	39 433	40 121	39 532
16 0 71	Weimarer Land	31 910	32 295	32 844	32 188
16 0 72	Sonneberg	23 144	23 373	23 852	23 377
16 0 73	Saalfeld-Rudolstadt	41 556	42 024	42 967	42 141
16 0 74	Saale-Holzland-Kreis	32 768	32 977	33 419	33 018
16 0 75	Saale-Orla-Kreis	32 696	33 198	33 889	32 989
16 0 76	Greiz	37 428	37 849	38 362	37 413
16 0 77	Altenburger Land	33 155	33 317	33 767	32 868
16	Thüringen	796 906	802 713	817 573	802 099

Noch: Veränderung zum Vorjahr in %

16 0 51	Stadt Erfurt	1,0	0,2	0,3	0,3
16 0 52	Stadt Gera	-0,2	-2,2	-3,1	-1,4
16 0 53	Stadt Jena	1,6	0,9	1,1	1,1
16 0 54	Stadt Suhl	-2,3	-4,0	-3,7	-3,2
16 0 55	Stadt Weimar	1,9	1,0	0,2	0,5
16 0 56	Stadt Eisenach	-3,2	-3,8	-2,9	-0,6
16 0 61	Eichsfeld	-1,4	-1,9	-2,0	-1,1
16 0 62	Nordhausen	-0,9	-1,8	-1,8	-1,9
16 0 63	Wartburgkreis	-2,6	-3,7	-3,5	-1,7
16 0 64	Unstrut-Hainich-Kreis	-1,4	-1,8	-1,9	-1,0
16 0 65	Kyffhäuserkreis	-2,4	-2,4	-1,9	-1,6
16 0 66	Schmalkalden-Meiningen	-2,5	-3,4	-3,5	-2,7
16 0 67	Gotha	-1,9	-3,4	-3,1	-2,5
16 0 68	Sömmerda	-0,6	-1,6	-1,7	-1,4
16 0 69	Hildburghausen	-2,1	-2,9	-2,7	-2,1
16 0 70	Ilm-Kreis	-0,5	-1,3	-1,2	-1,0
16 0 71	Weimarer Land	1,0	0,1	-0,3	-0,4
16 0 72	Sonneberg	-3,3	-3,5	-2,8	-1,9
16 0 73	Saalfeld-Rudolstadt	-0,6	-1,0	-1,0	-1,1
16 0 74	Saale-Holzland-Kreis	-0,7	-1,6	-1,9	-0,7
16 0 75	Saale-Orla-Kreis	-2,2	-2,9	-2,8	-2,0
16 0 76	Greiz	-2,2	-2,8	-2,7	-2,0
16 0 77	Altenburger Land	-1,2	-2,4	-2,6	-3,5
16	Thüringen	-1,1	-1,9	-1,9	-1,4

1) Regionalschlüssel gemäß amtlichem Gemeindeverzeichnis

Noch: 2. Sozialversicherungspflichtig Beschäftigte am Wohnort
in den kreisfreien Städten und Landkreisen

Schl.- Nr. ¹⁾	Kreisfreie Stadt Landkreis Land	31.3.2010	30.6.2010	30.9.2010	31.12.2010
Noch: Insgesamt					
16 0 51	Stadt Erfurt	68 550	69 516	71 084	70 717
16 0 52	Stadt Gera	32 126	32 597	33 209	32 693
16 0 53	Stadt Jena	35 682	36 161	36 688	36 659
16 0 54	Stadt Suhl	13 402	13 552	13 792	13 561
16 0 55	Stadt Weimar	19 728	20 100	20 502	20 272
16 0 56	Stadt Eisenach	14 667	14 940	15 211	15 147
16 0 61	Eichsfeld	40 201	41 149	42 040	40 931
16 0 62	Nordhausen	29 941	30 624	31 228	30 666
16 0 63	Wartburgkreis	51 834	52 830	54 075	53 335
16 0 64	Unstrut-Hainich-Kreis	38 067	39 096	40 261	39 030
16 0 65	Kyffhäuserkreis	26 634	27 615	28 562	27 397
16 0 66	Schmalkalden-Meiningen	48 637	49 633	50 521	49 879
16 0 67	Gotha	50 889	51 994	53 620	52 886
16 0 68	Sömmerda	27 278	27 791	28 433	27 649
16 0 69	Hildburghausen	27 549	28 148	28 715	28 231
16 0 70	Ilm-Kreis	39 294	40 086	40 964	40 341
16 0 71	Weimarer Land	32 015	32 645	33 220	32 741
16 0 72	Sonneberg	23 090	23 694	24 085	23 774
16 0 73	Saalfeld-Rudolstadt	41 471	42 576	43 430	42 547
16 0 74	Saale-Holzland-Kreis	32 890	33 642	33 997	33 234
16 0 75	Saale-Orla-Kreis	32 737	33 704	34 279	33 480
16 0 76	Greiz	37 166	38 134	38 648	37 874
16 0 77	Altenburger Land	32 706	33 596	34 082	33 528
16	Thüringen	796 554	813 823	830 646	816 572

Noch: Veränderung zum Vorjahr in %

16 0 51	Stadt Erfurt	1,0	2,1	2,2	2,7
16 0 52	Stadt Gera	-0,4	0,7	1,5	0,8
16 0 53	Stadt Jena	1,5	2,1	2,2	2,7
16 0 54	Stadt Suhl	-2,1	-0,8	0,4	0,0
16 0 55	Stadt Weimar	0,5	1,6	2,3	1,9
16 0 56	Stadt Eisenach	1,3	3,4	3,1	3,0
16 0 61	Eichsfeld	-0,3	0,9	1,2	0,9
16 0 62	Nordhausen	0,0	1,6	1,5	1,8
16 0 63	Wartburgkreis	-0,4	1,3	2,0	1,8
16 0 64	Unstrut-Hainich-Kreis	0,5	1,2	1,3	1,6
16 0 65	Kyffhäuserkreis	0,5	1,7	1,6	2,3
16 0 66	Schmalkalden-Meiningen	-0,8	0,9	1,2	1,9
16 0 67	Gotha	-0,5	1,9	2,9	3,2
16 0 68	Sömmerda	0,2	1,0	1,3	1,8
16 0 69	Hildburghausen	-1,0	1,0	1,2	1,6
16 0 70	Ilm-Kreis	0,3	1,7	2,1	2,0
16 0 71	Weimarer Land	0,3	1,1	1,1	1,7
16 0 72	Sonneberg	-0,2	1,4	1,0	1,7
16 0 73	Saalfeld-Rudolstadt	-0,2	1,3	1,1	1,0
16 0 74	Saale-Holzland-Kreis	0,4	2,0	1,7	0,7
16 0 75	Saale-Orla-Kreis	0,1	1,5	1,2	1,5
16 0 76	Greiz	-0,7	0,8	0,7	1,2
16 0 77	Altenburger Land	-1,4	0,8	0,9	2,0
16	Thüringen	0,0	1,4	1,6	1,8

1) Regionalschlüssel gemäß amtlichem Gemeindeverzeichnis

Noch: 2. Sozialversicherungspflichtig Beschäftigte am Wohnort
in den kreisfreien Städten und Landkreisen

Schl.- Nr. ¹⁾	Kreisfreie Stadt Landkreis Land	30.6.1999	30.6.2000	30.6.2001	30.6.2002	30.6.2003
darunter weiblich						
16 0 51	Stadt Erfurt	36 639	36 264	36 035	35 133	33 918
16 0 52	Stadt Gera	20 218	19 560	18 737	18 018	17 117
16 0 53	Stadt Jena	18 229	18 167	18 108	17 711	17 107
16 0 54	Stadt Suhl	9 394	9 047	8 746	8 448	7 861
16 0 55	Stadt Weimar	10 700	10 599	10 322	10 101	9 794
16 0 56	Stadt Eisenach	7 567	7 580	7 508	7 433	7 233
16 0 61	Eichsfeld	19 684	19 400	18 993	18 923	18 707
16 0 62	Nordhausen	16 447	16 072	15 545	15 253	14 592
16 0 63	Wartburgkreis	25 269	25 328	25 249	24 801	24 190
16 0 64	Unstrut-Hainich-Kreis	20 125	19 610	19 259	18 718	18 096
16 0 65	Kyffhäuserkreis	14 798	13 990	13 540	13 176	12 760
16 0 66	Schmalkalden-Meiningen	25 809	25 583	25 444	24 920	23 968
16 0 67	Gotha	26 144	25 932	25 567	25 234	24 493
16 0 68	Sömmerda	13 643	13 891	13 604	13 082	12 719
16 0 69	Hildburghausen	13 895	13 884	13 975	13 678	13 207
16 0 70	Ilm-Kreis	20 074	19 809	19 309	19 091	18 026
16 0 71	Weimarer Land	16 554	16 457	16 354	16 054	15 415
16 0 72	Sonneberg	12 986	13 069	12 986	12 577	12 056
16 0 73	Saalfeld-Rudolstadt	22 596	21 845	21 370	21 105	20 178
16 0 74	Saale-Holzland-Kreis	16 760	17 206	17 001	16 827	16 314
16 0 75	Saale-Orla-Kreis	17 663	17 413	16 777	16 581	16 064
16 0 76	Greiz	21 054	20 449	20 077	19 798	18 970
16 0 77	Altenburger Land	18 193	17 775	16 943	16 475	15 885
16	Thüringen	424 441	418 930	411 449	403 137	388 670

Veränderung zum Vorjahr in %

16 0 51	Stadt Erfurt	.	-1,0	-0,6	-2,5	-3,5
16 0 52	Stadt Gera	.	-3,3	-4,2	-3,8	-5,0
16 0 53	Stadt Jena	.	-0,3	-0,3	-2,2	-3,4
16 0 54	Stadt Suhl	.	-3,7	-3,3	-3,4	-6,9
16 0 55	Stadt Weimar	.	-0,9	-2,6	-2,1	-3,0
16 0 56	Stadt Eisenach	.	0,2	-0,9	-1,0	-2,7
16 0 61	Eichsfeld	.	-1,4	-2,1	-0,4	-1,1
16 0 62	Nordhausen	.	-2,3	-3,3	-1,9	-4,3
16 0 63	Wartburgkreis	.	0,2	-0,3	-1,8	-2,5
16 0 64	Unstrut-Hainich-Kreis	.	-2,6	-1,8	-2,8	-3,3
16 0 65	Kyffhäuserkreis	.	-5,5	-3,2	-2,7	-3,2
16 0 66	Schmalkalden-Meiningen	.	-0,9	-0,5	-2,1	-3,8
16 0 67	Gotha	.	-0,8	-1,4	-1,3	-2,9
16 0 68	Sömmerda	.	1,8	-2,1	-3,8	-2,8
16 0 69	Hildburghausen	.	-0,1	0,7	-2,1	-3,4
16 0 70	Ilm-Kreis	.	-1,3	-2,5	-1,1	-5,6
16 0 71	Weimarer Land	.	-0,6	-0,6	-1,8	-4,0
16 0 72	Sonneberg	.	0,6	-0,6	-3,1	-4,1
16 0 73	Saalfeld-Rudolstadt	.	-3,3	-2,2	-1,2	-4,4
16 0 74	Saale-Holzland-Kreis	.	2,7	-1,2	-1,0	-3,0
16 0 75	Saale-Orla-Kreis	.	-1,4	-3,7	-1,2	-3,1
16 0 76	Greiz	.	-2,9	-1,8	-1,4	-4,2
16 0 77	Altenburger Land	.	-2,3	-4,7	-2,8	-3,6
16	Thüringen	.	-1,3	-1,8	-2,0	-3,6

1) Regionalschlüssel gemäß amtlichem Gemeindeverzeichnis

Noch: 2. Sozialversicherungspflichtig Beschäftigte am Wohnort
in den kreisfreien Städten und Landkreisen

Schl.- Nr. ¹⁾	Kreisfreie Stadt Landkreis Land	30.6.2004	30.6.2005	30.6.2006	30.6.2007
noch: darunter weiblich					
16 0 51	Stadt Erfurt	33 411	32 773	32 961	33 211
16 0 52	Stadt Gera	16 604	15 895	15 660	15 900
16 0 53	Stadt Jena	16 728	16 369	16 580	16 874
16 0 54	Stadt Suhl	7 489	7 133	6 989	6 979
16 0 55	Stadt Weimar	9 523	9 313	9 338	9 567
16 0 56	Stadt Eisenach	7 080	6 860	6 819	6 888
16 0 61	Eichsfeld	18 307	18 161	18 037	18 158
16 0 62	Nordhausen	14 244	13 960	13 867	13 836
16 0 63	Wartburgkreis	23 636	23 134	23 055	23 313
16 0 64	Unstrut-Hainich-Kreis	17 604	17 153	16 972	17 177
16 0 65	Kyffhäuserkreis	12 444	11 929	11 846	11 986
16 0 66	Schmalkalden-Meiningen	23 538	23 214	22 859	23 189
16 0 67	Gotha	23 938	23 322	23 209	23 448
16 0 68	Sömmerda	12 721	12 318	12 296	12 392
16 0 69	Hildburghausen	12 861	12 793	12 732	13 008
16 0 70	Ilm-Kreis	17 805	17 357	17 431	17 732
16 0 71	Weimarer Land	15 238	14 849	14 910	15 114
16 0 72	Sonneberg	11 647	11 104	10 886	11 074
16 0 73	Saalfeld-Rudolstadt	19 747	19 007	19 143	19 321
16 0 74	Saale-Holzland-Kreis	16 140	15 696	15 621	15 679
16 0 75	Saale-Orla-Kreis	15 912	15 323	15 182	15 380
16 0 76	Greiz	18 595	17 881	17 602	17 953
16 0 77	Altenburger Land	15 519	15 014	15 056	14 986
16	Thüringen	380 731	370 558	369 051	373 165

Noch: Veränderung zum Vorjahr in %

16 0 51	Stadt Erfurt	-1,5	-1,9	0,6	0,8
16 0 52	Stadt Gera	-3,0	-4,3	-1,5	1,5
16 0 53	Stadt Jena	-2,2	-2,1	1,3	1,8
16 0 54	Stadt Suhl	-4,7	-4,8	-2,0	-0,1
16 0 55	Stadt Weimar	-2,8	-2,2	0,3	2,5
16 0 56	Stadt Eisenach	-2,1	-3,1	-0,6	1,0
16 0 61	Eichsfeld	-2,1	-0,8	-0,7	0,7
16 0 62	Nordhausen	-2,4	-2,0	-0,7	-0,2
16 0 63	Wartburgkreis	-2,3	-2,1	-0,3	1,1
16 0 64	Unstrut-Hainich-Kreis	-2,7	-2,6	-1,1	1,2
16 0 65	Kyffhäuserkreis	-2,5	-4,1	-0,7	1,2
16 0 66	Schmalkalden-Meiningen	-1,8	-1,4	-1,5	1,4
16 0 67	Gotha	-2,3	-2,6	-0,5	1,0
16 0 68	Sömmerda	0,0	-3,2	-0,2	0,8
16 0 69	Hildburghausen	-2,6	-0,5	-0,5	2,2
16 0 70	Ilm-Kreis	-1,2	-2,5	0,4	1,7
16 0 71	Weimarer Land	-1,1	-2,6	0,4	1,4
16 0 72	Sonneberg	-3,4	-4,7	-2,0	1,7
16 0 73	Saalfeld-Rudolstadt	-2,1	-3,7	0,7	0,9
16 0 74	Saale-Holzland-Kreis	-1,1	-2,8	-0,5	0,4
16 0 75	Saale-Orla-Kreis	-0,9	-3,7	-0,9	1,3
16 0 76	Greiz	-2,0	-3,8	-1,6	2,0
16 0 77	Altenburger Land	-2,3	-3,3	0,3	-0,5
16	Thüringen	-2,0	-2,7	-0,4	1,1

1) Regionalschlüssel gemäß amtlichem Gemeindeverzeichnis

Noch: 2. Sozialversicherungspflichtig Beschäftigte am Wohnort
in den kreisfreien Städten und Landkreisen

Schl.- Nr. ¹⁾	Kreisfreie Stadt Landkreis Land	31.3.2008	30.6.2008	30.9.2008	31.12.2008
noch: darunter weiblich					
16 0 51	Stadt Erfurt	33 870	34 025	34 543	34 612
16 0 52	Stadt Gera	15 678	15 864	16 237	16 165
16 0 53	Stadt Jena	17 155	17 261	17 463	17 502
16 0 54	Stadt Suhl	6 951	6 956	7 009	6 976
16 0 55	Stadt Weimar	9 765	9 861	10 059	10 065
16 0 56	Stadt Eisenach	6 945	6 921	7 022	6 935
16 0 61	Eichsfeld	18 336	18 355	18 745	18 517
16 0 62	Nordhausen	13 930	13 986	14 321	14 256
16 0 63	Wartburgkreis	23 611	23 697	24 159	23 704
16 0 64	Unstrut-Hainich-Kreis	17 429	17 650	18 317	17 888
16 0 65	Kyffhäuserkreis	11 986	12 146	12 541	12 253
16 0 66	Schmalkalden-Meiningen	23 391	23 499	23 890	23 608
16 0 67	Gotha	24 133	24 210	24 662	24 421
16 0 68	Sömmerda	12 540	12 691	12 946	12 730
16 0 69	Hildburghausen	13 238	13 191	13 428	13 282
16 0 70	Ilm-Kreis	18 065	18 127	18 416	18 342
16 0 71	Weimarer Land	15 258	15 444	15 678	15 703
16 0 72	Sonneberg	11 088	11 111	11 245	11 030
16 0 73	Saalfeld-Rudolstadt	19 392	19 435	19 995	19 891
16 0 74	Saale-Holzland-Kreis	15 805	15 918	16 124	15 953
16 0 75	Saale-Orla-Kreis	15 432	15 528	15 850	15 560
16 0 76	Greiz	18 096	18 183	18 384	18 224
16 0 77	Altenburger Land	15 211	15 315	15 499	15 493
16	Thüringen	377 305	379 374	386 533	383 110

Noch: Veränderung zum Vorjahr in %

16 0 51	Stadt Erfurt	2,1	2,5	2,0	2,3
16 0 52	Stadt Gera	-0,4	-0,2	1,9	2,8
16 0 53	Stadt Jena	2,3	2,3	2,2	2,0
16 0 54	Stadt Suhl	0,0	-0,3	-0,6	-0,2
16 0 55	Stadt Weimar	2,6	3,1	2,7	2,9
16 0 56	Stadt Eisenach	0,9	0,5	0,5	-0,4
16 0 61	Eichsfeld	0,9	1,1	1,3	1,1
16 0 62	Nordhausen	0,2	1,1	2,0	1,4
16 0 63	Wartburgkreis	1,8	1,6	1,8	0,4
16 0 64	Unstrut-Hainich-Kreis	2,4	2,8	1,7	0,5
16 0 65	Kyffhäuserkreis	1,0	1,3	2,1	1,8
16 0 66	Schmalkalden-Meiningen	2,0	1,3	1,4	0,7
16 0 67	Gotha	3,3	3,2	1,8	1,1
16 0 68	Sömmerda	-0,4	2,4	2,0	1,3
16 0 69	Hildburghausen	2,4	1,4	1,3	-0,2
16 0 70	Ilm-Kreis	2,9	2,2	1,5	0,7
16 0 71	Weimarer Land	1,4	2,2	2,1	2,8
16 0 72	Sonneberg	1,3	0,3	0,0	-1,8
16 0 73	Saalfeld-Rudolstadt	1,0	0,6	1,6	2,2
16 0 74	Saale-Holzland-Kreis	1,2	1,5	1,3	0,6
16 0 75	Saale-Orla-Kreis	1,6	1,0	1,0	0,6
16 0 76	Greiz	1,8	1,3	0,8	0,7
16 0 77	Altenburger Land	2,1	2,2	1,6	2,0
16	Thüringen	1,6	1,7	1,6	1,2

1) Regionalschlüssel gemäß amtlichem Gemeindeverzeichnis

Noch: 2. Sozialversicherungspflichtig Beschäftigte am Wohnort
in den kreisfreien Städten und Landkreisen

Schl.- Nr. ¹⁾	Kreisfreie Stadt Landkreis Land	31.3.2009	30.6.2009	30.9.2009	31.12.2009
noch: darunter weiblich					
16 0 51	Stadt Erfurt	34 535	34 476	35 076	34 964
16 0 52	Stadt Gera	16 037	15 973	16 124	16 138
16 0 53	Stadt Jena	17 483	17 582	17 898	17 960
16 0 54	Stadt Suhl	6 891	6 839	6 858	6 839
16 0 55	Stadt Weimar	10 044	10 102	10 248	10 285
16 0 56	Stadt Eisenach	6 817	6 794	6 923	6 932
16 0 61	Eichsfeld	18 315	18 262	18 645	18 487
16 0 62	Nordhausen	14 047	14 038	14 318	14 201
16 0 63	Wartburgkreis	23 279	23 169	23 569	23 484
16 0 64	Unstrut-Hainich-Kreis	17 399	17 619	18 247	17 900
16 0 65	Kyffhäuserkreis	11 949	12 011	12 468	12 202
16 0 66	Schmalkalden-Meiningen	23 246	23 131	23 424	23 237
16 0 67	Gotha	23 990	23 826	24 511	24 265
16 0 68	Sömmerda	12 729	12 646	12 932	12 709
16 0 69	Hildburghausen	13 105	12 956	13 244	13 184
16 0 70	Ilm-Kreis	18 167	18 167	18 487	18 449
16 0 71	Weimarer Land	15 608	15 667	15 934	15 824
16 0 72	Sonneberg	10 742	10 751	10 975	10 847
16 0 73	Saalfeld-Rudolstadt	19 549	19 538	20 079	19 909
16 0 74	Saale-Holzland-Kreis	15 842	15 839	15 993	16 000
16 0 75	Saale-Orla-Kreis	15 290	15 269	15 587	15 446
16 0 76	Greiz	18 037	17 959	18 102	18 000
16 0 77	Altenburger Land	15 300	15 247	15 407	15 257
16	Thüringen	378 401	377 861	385 049	382 519

Noch: Veränderung zum Vorjahr in %

16 0 51	Stadt Erfurt	2,0	1,3	1,5	1,0
16 0 52	Stadt Gera	2,3	0,7	-0,7	-0,2
16 0 53	Stadt Jena	1,9	1,9	2,5	2,6
16 0 54	Stadt Suhl	-0,9	-1,7	-2,2	-2,0
16 0 55	Stadt Weimar	2,9	2,4	1,9	2,2
16 0 56	Stadt Eisenach	-1,8	-1,8	-1,4	0,0
16 0 61	Eichsfeld	-0,1	-0,5	-0,5	-0,2
16 0 62	Nordhausen	0,8	0,4	0,0	-0,4
16 0 63	Wartburgkreis	-1,4	-2,2	-2,4	-0,9
16 0 64	Unstrut-Hainich-Kreis	-0,2	-0,2	-0,4	0,1
16 0 65	Kyffhäuserkreis	-0,3	-1,1	-0,6	-0,4
16 0 66	Schmalkalden-Meiningen	-0,6	-1,6	-2,0	-1,6
16 0 67	Gotha	-0,6	-1,6	-0,6	-0,6
16 0 68	Sömmerda	1,5	-0,4	-0,1	-0,2
16 0 69	Hildburghausen	-1,0	-1,8	-1,4	-0,7
16 0 70	Ilm-Kreis	0,6	0,2	0,4	0,6
16 0 71	Weimarer Land	2,3	1,4	1,6	0,8
16 0 72	Sonneberg	-3,1	-3,2	-2,4	-1,7
16 0 73	Saalfeld-Rudolstadt	0,8	0,5	0,4	0,1
16 0 74	Saale-Holzland-Kreis	0,2	-0,5	-0,8	0,3
16 0 75	Saale-Orla-Kreis	-0,9	-1,7	-1,7	-0,7
16 0 76	Greiz	-0,3	-1,2	-1,5	-1,2
16 0 77	Altenburger Land	0,6	-0,4	-0,6	-1,5
16	Thüringen	0,3	-0,4	-0,4	-0,2

1) Regionalschlüssel gemäß amtlichem Gemeindeverzeichnis

Noch: 2. Sozialversicherungspflichtig Beschäftigte am Wohnort
in den kreisfreien Städten und Landkreisen

Schl.- Nr. ¹⁾	Kreisfreie Stadt Landkreis Land	31.3.2010	30.6.2010	30.9.2010	31.12.2010
noch: darunter weiblich					
16 0 51	Stadt Erfurt	34 819	34 917	35 573	35 650
16 0 52	Stadt Gera	16 021	16 020	16 217	16 160
16 0 53	Stadt Jena	17 983	18 009	18 212	18 229
16 0 54	Stadt Suhl	6 777	6 730	6 837	6 770
16 0 55	Stadt Weimar	10 227	10 284	10 470	10 416
16 0 56	Stadt Eisenach	6 899	6 979	7 043	7 085
16 0 61	Eichsfeld	18 385	18 472	18 901	18 675
16 0 62	Nordhausen	14 195	14 159	14 457	14 398
16 0 63	Wartburgkreis	23 302	23 452	24 052	23 906
16 0 64	Unstrut-Hainich-Kreis	17 773	17 854	18 520	18 179
16 0 65	Kyffhäuserkreis	12 085	12 272	12 659	12 382
16 0 66	Schmalkalden-Meiningen	23 221	23 335	23 703	23 633
16 0 67	Gotha	24 095	24 260	25 018	24 844
16 0 68	Sömmerda	12 846	12 860	13 169	12 915
16 0 69	Hildburghausen	13 129	13 160	13 413	13 333
16 0 70	Ilm-Kreis	18 383	18 459	18 897	18 833
16 0 71	Weimarer Land	15 777	15 832	16 007	16 007
16 0 72	Sonneberg	10 773	10 913	11 109	11 091
16 0 73	Saalfeld-Rudolstadt	19 665	19 865	20 276	19 995
16 0 74	Saale-Holzland-Kreis	15 993	16 155	16 258	16 114
16 0 75	Saale-Orla-Kreis	15 415	15 603	15 787	15 622
16 0 76	Greiz	17 960	18 107	18 296	18 223
16 0 77	Altenburger Land	15 217	15 290	15 500	15 475
16	Thüringen	380 940	382 987	390 374	387 935

Noch: Veränderung zum Vorjahr in %

16 0 51	Stadt Erfurt	0,8	1,3	1,4	2,0
16 0 52	Stadt Gera	-0,1	0,3	0,6	0,1
16 0 53	Stadt Jena	2,9	2,4	1,8	1,5
16 0 54	Stadt Suhl	-1,7	-1,6	-0,3	-1,0
16 0 55	Stadt Weimar	1,8	1,8	2,2	1,3
16 0 56	Stadt Eisenach	1,2	2,7	1,7	2,2
16 0 61	Eichsfeld	0,4	1,1	1,4	1,0
16 0 62	Nordhausen	1,1	0,9	1,0	1,4
16 0 63	Wartburgkreis	0,1	1,2	2,0	1,8
16 0 64	Unstrut-Hainich-Kreis	2,1	1,3	1,5	1,6
16 0 65	Kyffhäuserkreis	1,1	2,2	1,5	1,5
16 0 66	Schmalkalden-Meiningen	-0,1	0,9	1,2	1,7
16 0 67	Gotha	0,4	1,8	2,1	2,4
16 0 68	Sömmerda	0,9	1,7	1,8	1,6
16 0 69	Hildburghausen	0,2	1,6	1,3	1,1
16 0 70	Ilm-Kreis	1,2	1,6	2,2	2,1
16 0 71	Weimarer Land	1,1	1,1	0,5	1,2
16 0 72	Sonneberg	0,3	1,5	1,2	2,2
16 0 73	Saalfeld-Rudolstadt	0,6	1,7	1,0	0,4
16 0 74	Saale-Holzland-Kreis	1,0	2,0	1,7	0,7
16 0 75	Saale-Orla-Kreis	0,8	2,2	1,3	1,1
16 0 76	Greiz	-0,4	0,8	1,1	1,2
16 0 77	Altenburger Land	-0,5	0,3	0,6	1,4
16	Thüringen	0,7	1,4	1,4	1,4

1) Regionalschlüssel gemäß amtlichem Gemeindeverzeichnis

Noch: 2. Sozialversicherungspflichtig Beschäftigte am Wohnort
in den kreisfreien Städten und Landkreisen

Schl.- Nr. ¹⁾	Kreisfreie Stadt Landkreis Land	30.6.1999	30.6.2000	30.6.2001	30.6.2002	30.6.2003
Anteil an Thüringen in % Beschäftigte insgesamt						
16 0 51	Stadt Erfurt	8,1	8,1	8,2	8,1	8,1
16 0 52	Stadt Gera	4,6	4,5	4,4	4,3	4,3
16 0 53	Stadt Jena	4,0	4,1	4,1	4,2	4,1
16 0 54	Stadt Suhl	2,1	2,0	2,0	2,0	1,9
16 0 55	Stadt Weimar	2,3	2,4	2,3	2,3	2,3
16 0 56	Stadt Eisenach	1,8	1,8	1,8	1,8	1,9
16 0 61	Eichsfeld	4,8	4,9	4,8	4,9	5,0
16 0 62	Nordhausen	3,9	3,9	3,8	3,8	3,8
16 0 63	Wartburgkreis	6,3	6,3	6,4	6,5	6,6
16 0 64	Unstrut-Hainich-Kreis	4,8	4,8	4,8	4,8	4,8
16 0 65	Kyffhäuserkreis	3,7	3,5	3,5	3,5	3,5
16 0 66	Schmalkalden-Meiningen	6,1	6,1	6,2	6,2	6,2
16 0 67	Gotha	6,2	6,3	6,3	6,3	6,3
16 0 68	Sömmerda	3,4	3,4	3,4	3,4	3,4
16 0 69	Hildburghausen	3,3	3,3	3,4	3,4	3,4
16 0 70	Ilm-Kreis	4,7	4,8	4,8	4,8	4,7
16 0 71	Weimarer Land	3,8	3,8	3,9	3,9	3,9
16 0 72	Sonneberg	3,0	3,1	3,1	3,1	3,1
16 0 73	Saalfeld-Rudolstadt	5,4	5,3	5,3	5,3	5,2
16 0 74	Saale-Holzland-Kreis	3,9	4,1	4,1	4,1	4,1
16 0 75	Saale-Orla-Kreis	4,2	4,2	4,1	4,2	4,2
16 0 76	Greiz	5,0	4,9	4,9	4,9	4,9
16 0 77	Altenburger Land	4,5	4,4	4,3	4,2	4,2
16	Thüringen	100	100	100	100	100
darunter weiblich						
16 0 51	Stadt Erfurt	8,6	8,7	8,8	8,7	8,7
16 0 52	Stadt Gera	4,8	4,7	4,6	4,5	4,4
16 0 53	Stadt Jena	4,3	4,3	4,4	4,4	4,4
16 0 54	Stadt Suhl	2,2	2,2	2,1	2,1	2,0
16 0 55	Stadt Weimar	2,5	2,5	2,5	2,5	2,5
16 0 56	Stadt Eisenach	1,8	1,8	1,8	1,8	1,9
16 0 61	Eichsfeld	4,6	4,6	4,6	4,7	4,8
16 0 62	Nordhausen	3,9	3,8	3,8	3,8	3,8
16 0 63	Wartburgkreis	6,0	6,0	6,1	6,2	6,2
16 0 64	Unstrut-Hainich-Kreis	4,7	4,7	4,7	4,6	4,7
16 0 65	Kyffhäuserkreis	3,5	3,3	3,3	3,3	3,3
16 0 66	Schmalkalden-Meiningen	6,1	6,1	6,2	6,2	6,2
16 0 67	Gotha	6,2	6,2	6,2	6,3	6,3
16 0 68	Sömmerda	3,2	3,3	3,3	3,2	3,3
16 0 69	Hildburghausen	3,3	3,3	3,4	3,4	3,4
16 0 70	Ilm-Kreis	4,7	4,7	4,7	4,7	4,6
16 0 71	Weimarer Land	3,9	3,9	4,0	4,0	4,0
16 0 72	Sonneberg	3,1	3,1	3,2	3,1	3,1
16 0 73	Saalfeld-Rudolstadt	5,3	5,2	5,2	5,2	5,2
16 0 74	Saale-Holzland-Kreis	3,9	4,1	4,1	4,2	4,2
16 0 75	Saale-Orla-Kreis	4,2	4,2	4,1	4,1	4,1
16 0 76	Greiz	5,0	4,9	4,9	4,9	4,9
16 0 77	Altenburger Land	4,3	4,2	4,1	4,1	4,1
16	Thüringen	100	100	100	100	100

1) Regionalschlüssel gemäß amtlichem Gemeindeverzeichnis

Noch: 2. Sozialversicherungspflichtig Beschäftigte am Wohnort
in den kreisfreien Städten und Landkreisen

Schl.- Nr. ¹⁾	Kreisfreie Stadt Landkreis Land	30.6.2004	30.6.2005	30.6.2006	30.6.2007
Noch: Anteil an Thüringen in % Noch: Beschäftigte insgesamt					
16 0 51	Stadt Erfurt	8,2	8,2	8,2	8,2
16 0 52	Stadt Gera	4,2	4,1	4,1	4,1
16 0 53	Stadt Jena	4,1	4,2	4,2	4,2
16 0 54	Stadt Suhl	1,9	1,8	1,8	1,8
16 0 55	Stadt Weimar	2,3	2,3	2,3	2,4
16 0 56	Stadt Eisenach	1,9	1,9	1,8	1,8
16 0 61	Eichsfeld	5,0	5,1	5,1	5,1
16 0 62	Nordhausen	3,8	3,8	3,8	3,8
16 0 63	Wartburgkreis	6,6	6,7	6,6	6,6
16 0 64	Unstrut-Hainich-Kreis	4,8	4,8	4,8	4,8
16 0 65	Kyffhäuserkreis	3,4	3,4	3,4	3,4
16 0 66	Schmalkalden-Meiningen	6,2	6,3	6,2	6,3
16 0 67	Gotha	6,4	6,4	6,4	6,4
16 0 68	Sömmerda	3,4	3,4	3,4	3,4
16 0 69	Hildburghausen	3,4	3,5	3,5	3,5
16 0 70	Ilm-Kreis	4,7	4,8	4,8	4,8
16 0 71	Weimarer Land	3,9	3,9	3,9	3,9
16 0 72	Sonneberg	3,1	3,0	3,0	3,0
16 0 73	Saalfeld-Rudolstadt	5,2	5,2	5,2	5,2
16 0 74	Saale-Holzland-Kreis	4,2	4,1	4,1	4,1
16 0 75	Saale-Orla-Kreis	4,2	4,2	4,2	4,2
16 0 76	Greiz	4,9	4,8	4,8	4,8
16 0 77	Altenburger Land	4,2	4,2	4,2	4,2
16	Thüringen	100	100	100	100
noch: darunter weiblich					
16 0 51	Stadt Erfurt	8,8	8,8	8,9	8,9
16 0 52	Stadt Gera	4,4	4,3	4,2	4,3
16 0 53	Stadt Jena	4,4	4,4	4,5	4,5
16 0 54	Stadt Suhl	2,0	1,9	1,9	1,9
16 0 55	Stadt Weimar	2,5	2,5	2,5	2,6
16 0 56	Stadt Eisenach	1,9	1,9	1,8	1,8
16 0 61	Eichsfeld	4,8	4,9	4,9	4,9
16 0 62	Nordhausen	3,7	3,8	3,8	3,7
16 0 63	Wartburgkreis	6,2	6,2	6,2	6,2
16 0 64	Unstrut-Hainich-Kreis	4,6	4,6	4,6	4,6
16 0 65	Kyffhäuserkreis	3,3	3,2	3,2	3,2
16 0 66	Schmalkalden-Meiningen	6,2	6,3	6,2	6,2
16 0 67	Gotha	6,3	6,3	6,3	6,3
16 0 68	Sömmerda	3,3	3,3	3,3	3,3
16 0 69	Hildburghausen	3,4	3,5	3,4	3,5
16 0 70	Ilm-Kreis	4,7	4,7	4,7	4,8
16 0 71	Weimarer Land	4,0	4,0	4,0	4,1
16 0 72	Sonneberg	3,1	3,0	2,9	3,0
16 0 73	Saalfeld-Rudolstadt	5,2	5,1	5,2	5,2
16 0 74	Saale-Holzland-Kreis	4,2	4,2	4,2	4,2
16 0 75	Saale-Orla-Kreis	4,2	4,1	4,1	4,1
16 0 76	Greiz	4,9	4,8	4,8	4,8
16 0 77	Altenburger Land	4,1	4,1	4,1	4,0
16	Thüringen	100	100	100	100

1) Regionalschlüssel gemäß amtlichem Gemeindeverzeichnis

Noch: 2. Sozialversicherungspflichtig Beschäftigte am Wohnort
in den kreisfreien Städten und Landkreisen

Schl.- Nr. ¹⁾	Kreisfreie Stadt Landkreis Land	31.3.2008	30.6.2008	30.9.2008	31.12.2008
Noch: Anteil an Thüringen in % Noch: Beschäftigte insgesamt					
16 0 51	Stadt Erfurt	8,3	8,3	8,3	8,4
16 0 52	Stadt Gera	4,0	4,0	4,0	4,0
16 0 53	Stadt Jena	4,3	4,3	4,3	4,3
16 0 54	Stadt Suhl	1,7	1,7	1,7	1,7
16 0 55	Stadt Weimar	2,4	2,4	2,4	2,4
16 0 56	Stadt Eisenach	1,9	1,8	1,8	1,8
16 0 61	Eichsfeld	5,1	5,1	5,1	5,0
16 0 62	Nordhausen	3,8	3,7	3,8	3,8
16 0 63	Wartburgkreis	6,6	6,6	6,6	6,6
16 0 64	Unstrut-Hainich-Kreis	4,8	4,8	4,9	4,8
16 0 65	Kyffhäuserkreis	3,4	3,4	3,4	3,3
16 0 66	Schmalkalden-Meiningen	6,2	6,2	6,2	6,2
16 0 67	Gotha	6,5	6,5	6,4	6,5
16 0 68	Sömmerda	3,4	3,4	3,4	3,4
16 0 69	Hildburghausen	3,5	3,5	3,5	3,5
16 0 70	Ilm-Kreis	4,9	4,9	4,9	4,9
16 0 71	Weimarer Land	3,9	3,9	4,0	4,0
16 0 72	Sonneberg	3,0	3,0	2,9	2,9
16 0 73	Saalfeld-Rudolstadt	5,2	5,2	5,2	5,2
16 0 74	Saale-Holzland-Kreis	4,1	4,1	4,1	4,1
16 0 75	Saale-Orla-Kreis	4,1	4,2	4,2	4,1
16 0 76	Greiz	4,7	4,8	4,7	4,7
16 0 77	Altenburger Land	4,2	4,2	4,2	4,2
16	Thüringen	100	100	100	100
noch: darunter weiblich					
16 0 51	Stadt Erfurt	9,0	9,0	8,9	9,0
16 0 52	Stadt Gera	4,2	4,2	4,2	4,2
16 0 53	Stadt Jena	4,5	4,5	4,5	4,6
16 0 54	Stadt Suhl	1,8	1,8	1,8	1,8
16 0 55	Stadt Weimar	2,6	2,6	2,6	2,6
16 0 56	Stadt Eisenach	1,8	1,8	1,8	1,8
16 0 61	Eichsfeld	4,9	4,8	4,8	4,8
16 0 62	Nordhausen	3,7	3,7	3,7	3,7
16 0 63	Wartburgkreis	6,3	6,2	6,3	6,2
16 0 64	Unstrut-Hainich-Kreis	4,6	4,7	4,7	4,7
16 0 65	Kyffhäuserkreis	3,2	3,2	3,2	3,2
16 0 66	Schmalkalden-Meiningen	6,2	6,2	6,2	6,2
16 0 67	Gotha	6,4	6,4	6,4	6,4
16 0 68	Sömmerda	3,3	3,3	3,3	3,3
16 0 69	Hildburghausen	3,5	3,5	3,5	3,5
16 0 70	Ilm-Kreis	4,8	4,8	4,8	4,8
16 0 71	Weimarer Land	4,0	4,1	4,1	4,1
16 0 72	Sonneberg	2,9	2,9	2,9	2,9
16 0 73	Saalfeld-Rudolstadt	5,1	5,1	5,2	5,2
16 0 74	Saale-Holzland-Kreis	4,2	4,2	4,2	4,2
16 0 75	Saale-Orla-Kreis	4,1	4,1	4,1	4,1
16 0 76	Greiz	4,8	4,8	4,8	4,8
16 0 77	Altenburger Land	4,0	4,0	4,0	4,0
16	Thüringen	100	100	100	100

1) Regionalschlüssel gemäß amtlichem Gemeindeverzeichnis

Noch: 2. Sozialversicherungspflichtig Beschäftigte am Wohnort
in den kreisfreien Städten und Landkreisen

Schl.- Nr. ¹⁾	Kreisfreie Stadt Landkreis Land	31.3.2009	30.6.2009	30.9.2009	31.12.2009
Noch: Anteil an Thüringen in % Noch: Beschäftigte insgesamt					
16 0 51	Stadt Erfurt	8,5	8,5	8,5	8,6
16 0 52	Stadt Gera	4,0	4,0	4,0	4,0
16 0 53	Stadt Jena	4,4	4,4	4,4	4,5
16 0 54	Stadt Suhl	1,7	1,7	1,7	1,7
16 0 55	Stadt Weimar	2,5	2,5	2,5	2,5
16 0 56	Stadt Eisenach	1,8	1,8	1,8	1,8
16 0 61	Eichsfeld	5,1	5,1	5,1	5,1
16 0 62	Nordhausen	3,8	3,8	3,8	3,8
16 0 63	Wartburgkreis	6,5	6,5	6,5	6,5
16 0 64	Unstrut-Hainich-Kreis	4,8	4,8	4,9	4,8
16 0 65	Kyffhäuserkreis	3,3	3,4	3,4	3,3
16 0 66	Schmalkalden-Meiningen	6,2	6,1	6,1	6,1
16 0 67	Gotha	6,4	6,4	6,4	6,4
16 0 68	Sömmerda	3,4	3,4	3,4	3,4
16 0 69	Hildburghausen	3,5	3,5	3,5	3,5
16 0 70	Ilm-Kreis	4,9	4,9	4,9	4,9
16 0 71	Weimarer Land	4,0	4,0	4,0	4,0
16 0 72	Sonneberg	2,9	2,9	2,9	2,9
16 0 73	Saalfeld-Rudolstadt	5,2	5,2	5,3	5,3
16 0 74	Saale-Holzland-Kreis	4,1	4,1	4,1	4,1
16 0 75	Saale-Orla-Kreis	4,1	4,1	4,1	4,1
16 0 76	Greiz	4,7	4,7	4,7	4,7
16 0 77	Altenburger Land	4,2	4,2	4,1	4,1
16	Thüringen	100	100	100	100
noch: darunter weiblich					
16 0 51	Stadt Erfurt	9,1	9,1	9,1	9,1
16 0 52	Stadt Gera	4,2	4,2	4,2	4,2
16 0 53	Stadt Jena	4,6	4,7	4,6	4,7
16 0 54	Stadt Suhl	1,8	1,8	1,8	1,8
16 0 55	Stadt Weimar	2,7	2,7	2,7	2,7
16 0 56	Stadt Eisenach	1,8	1,8	1,8	1,8
16 0 61	Eichsfeld	4,8	4,8	4,8	4,8
16 0 62	Nordhausen	3,7	3,7	3,7	3,7
16 0 63	Wartburgkreis	6,2	6,1	6,1	6,1
16 0 64	Unstrut-Hainich-Kreis	4,6	4,7	4,7	4,7
16 0 65	Kyffhäuserkreis	3,2	3,2	3,2	3,2
16 0 66	Schmalkalden-Meiningen	6,1	6,1	6,1	6,1
16 0 67	Gotha	6,3	6,3	6,4	6,3
16 0 68	Sömmerda	3,4	3,3	3,4	3,3
16 0 69	Hildburghausen	3,5	3,4	3,4	3,4
16 0 70	Ilm-Kreis	4,8	4,8	4,8	4,8
16 0 71	Weimarer Land	4,1	4,1	4,1	4,1
16 0 72	Sonneberg	2,8	2,8	2,9	2,8
16 0 73	Saalfeld-Rudolstadt	5,2	5,2	5,2	5,2
16 0 74	Saale-Holzland-Kreis	4,2	4,2	4,2	4,2
16 0 75	Saale-Orla-Kreis	4,0	4,0	4,0	4,0
16 0 76	Greiz	4,8	4,8	4,7	4,7
16 0 77	Altenburger Land	4,0	4,0	4,0	4,0
16	Thüringen	100	100	100	100

1) Regionalschlüssel gemäß amtlichem Gemeindeverzeichnis

Noch: 2. Sozialversicherungspflichtig Beschäftigte am Wohnort
in den kreisfreien Städten und Landkreisen

Schl.- Nr. ¹⁾	Kreisfreie Stadt Landkreis Land	31.3.2010	30.6.2010	30.9.2010	31.12.2010
Noch: Anteil an Thüringen in % Noch: Beschäftigte insgesamt					
16 0 51	Stadt Erfurt	8,6	8,5	8,6	8,7
16 0 52	Stadt Gera	4,0	4,0	4,0	4,0
16 0 53	Stadt Jena	4,5	4,4	4,4	4,5
16 0 54	Stadt Suhl	1,7	1,7	1,7	1,7
16 0 55	Stadt Weimar	2,5	2,5	2,5	2,5
16 0 56	Stadt Eisenach	1,8	1,8	1,8	1,9
16 0 61	Eichsfeld	5,0	5,1	5,1	5,0
16 0 62	Nordhausen	3,8	3,8	3,8	3,8
16 0 63	Wartburgkreis	6,5	6,5	6,5	6,5
16 0 64	Unstrut-Hainich-Kreis	4,8	4,8	4,8	4,8
16 0 65	Kyffhäuserkreis	3,3	3,4	3,4	3,4
16 0 66	Schmalkalden-Meiningen	6,1	6,1	6,1	6,1
16 0 67	Gotha	6,4	6,4	6,5	6,5
16 0 68	Sömmerda	3,4	3,4	3,4	3,4
16 0 69	Hildburghausen	3,5	3,5	3,5	3,5
16 0 70	Ilm-Kreis	4,9	4,9	4,9	4,9
16 0 71	Weimarer Land	4,0	4,0	4,0	4,0
16 0 72	Sonneberg	2,9	2,9	2,9	2,9
16 0 73	Saalfeld-Rudolstadt	5,2	5,2	5,2	5,2
16 0 74	Saale-Holzland-Kreis	4,1	4,1	4,1	4,1
16 0 75	Saale-Orla-Kreis	4,1	4,1	4,1	4,1
16 0 76	Greiz	4,7	4,7	4,7	4,6
16 0 77	Altenburger Land	4,1	4,1	4,1	4,1
16	Thüringen	100	100	100	100
noch: darunter weiblich					
16 0 51	Stadt Erfurt	9,1	9,1	9,1	9,2
16 0 52	Stadt Gera	4,2	4,2	4,2	4,2
16 0 53	Stadt Jena	4,7	4,7	4,7	4,7
16 0 54	Stadt Suhl	1,8	1,8	1,8	1,7
16 0 55	Stadt Weimar	2,7	2,7	2,7	2,7
16 0 56	Stadt Eisenach	1,8	1,8	1,8	1,8
16 0 61	Eichsfeld	4,8	4,8	4,8	4,8
16 0 62	Nordhausen	3,7	3,7	3,7	3,7
16 0 63	Wartburgkreis	6,1	6,1	6,2	6,2
16 0 64	Unstrut-Hainich-Kreis	4,7	4,7	4,7	4,7
16 0 65	Kyffhäuserkreis	3,2	3,2	3,2	3,2
16 0 66	Schmalkalden-Meiningen	6,1	6,1	6,1	6,1
16 0 67	Gotha	6,3	6,3	6,4	6,4
16 0 68	Sömmerda	3,4	3,4	3,4	3,3
16 0 69	Hildburghausen	3,4	3,4	3,4	3,4
16 0 70	Ilm-Kreis	4,8	4,8	4,8	4,9
16 0 71	Weimarer Land	4,1	4,1	4,1	4,1
16 0 72	Sonneberg	2,8	2,8	2,8	2,9
16 0 73	Saalfeld-Rudolstadt	5,2	5,2	5,2	5,2
16 0 74	Saale-Holzland-Kreis	4,2	4,2	4,2	4,2
16 0 75	Saale-Orla-Kreis	4,0	4,1	4,0	4,0
16 0 76	Greiz	4,7	4,7	4,7	4,7
16 0 77	Altenburger Land	4,0	4,0	4,0	4,0
16	Thüringen	100	100	100	100

1) Regionalschlüssel gemäß amtlichem Gemeindeverzeichnis

3. Sozialversicherungspflichtig Beschäftigte am Arbeitsort nach Wirtschaftsabschnitten und ausgewählten Wirtschaftsabteilungen

WZ 2008 ¹⁾	Wirtschaftsgliederung	31.3.2008	30.6.2008	30.9.2008	31.12.2008
A	Land- und Forstwirtschaft, Fischerei	.	16 559	16 758	14 813
B-F	Produzierendes Gewerbe	.	252 839	258 143	250 764
B-E	Produzierendes Gewerbe ohne Baugewerbe	.	192 630	196 352	193 528
B	Bergbau u. Gew. v. Steinen u. Erden	.	2 474	2 528	2 404
C	Verarbeitendes Gewerbe	.	176 980	180 634	178 031
10-12	H. v. Nahr.- u. Genussm., Getr. u. Tabakerzeugn.	.	19 320	19 662	19 484
13-15	H. v. Textil-, Bekleid., Leder, Lederw. u. Schuhen	.	3 433	3 374	3 287
16-18	H. v. Holzw., Papier, Pappe u. Druckerzeugn.	.	12 238	12 442	12 231
19	Kokerei und Mineralölverarbeitung	.	83	81	72
20	H. v. chemischen Erzeugnissen	.	4 740	4 874	4 755
21	H. v. pharmazeutischen Erzeugnissen	.	1 330	1 367	1 376
22-23	H. v. Gummi- u. Kunststoffwaren, Glas u. Glasw., Keramik, Verarb. v. Steinen u. Erden	.	26 131	26 339	25 415
24-25	Metallerzeugung u. -bearb., H. v. Metallerzeugn.	.	35 171	36 218	35 552
26	H. v. DV-Geräten, elektron. u. opt. Erzeugn.	.	16 398	16 542	16 582
27	H. v. elektrischen Ausrüstungen	.	7 250	7 361	7 356
28	Maschinenbau	.	19 058	19 768	19 719
29-30	Fahrzeugbau	.	17 611	17 935	17 664
31-33	H. v. Möbeln u. sonst. Waren, Rep. u. Installation von Maschinen und Ausrüstungen	.	14 217	14 671	14 538
D	Energieversorgung	.	4 704	4 718	4 706
E	Wasserversorg.; Abwasser- und Abfallentsorg. u. Beseitigung v. Umweltverschmutzungen	.	8 472	8 472	8 387
F	Baugewerbe	.	60 209	61 791	57 236
41-42	Hoch- und Tiefbau	.	18 896	18 996	17 123
43	Vorb. Baustellenarbeiten, Bauinstallation und sonstiges Ausbaugewerbe	.	41 313	42 795	40 113
G-U	Dienstleistungsbereiche	.	467 266	475 079	466 197
G-I	Handel, Verkehr, Gastgewerbe	.	146 583	148 656	147 074
G	Handel; Instandhaltung und Rep. von Kfz	.	92 670	94 405	94 128
45	Handel mit Kfz; Instandh. u. Rep. von Kfz	.	17 755	18 054	17 759
46	Großhandel (ohne Handel mit Kfz)	.	23 736	24 033	23 668
47	Einzelhandel (ohne Handel mit Kfz)	.	51 179	52 318	52 701
H	Verkehr und Lagerei	.	34 517	34 720	33 474
I	Gastgewerbe	.	19 396	19 531	19 472
J	Information und Kommunikation	.	13 126	13 228	12 141
58-60	Verlagswesen, audiovisuelle Medien u. Rundfunk	.	2 721	2 739	2 729
61	Telekommunikation	.	2 925	2 863	2 216
62-63	Informat.technologische u. Informat.dienstleistg.	.	7 480	7 626	7 196
K	Finanz- und Versicherungsdienstleistg.	.	13 589	13 845	14 058
64	Erbrg. v. Finanzdienstleistg.	.	10 045	10 181	10 373
65-66	Versicherungen u. Pensionskassen; mit Finanz- u. Versicherungsdienstleistg. verb. Tätigk.	.	3 544	3 664	3 685
L	Grundstücks- und Wohnungswesen	.	6 204	6 195	5 673
M-N	Freiberufl., wissenschaftl., techn. Dienstleistg.; sonst. wirtschaftl. Dienstleistg.	.	78 978	81 069	73 566
M	Freiberufl., wissenschaftl. u. techn. Dienstleistg.	.	25 640	26 180	25 937
69-71	Erbrg. v. freiberufl. u. techn. Dienstleistg.	.	19 857	20 297	19 869
72	Forschung und Entwicklung	.	3 743	3 807	3 868
73-75	Sonst. freiberufl., wissenschaftl. u. techn. Tätigk.	.	2 040	2 076	2 200
N	Erbrg. v. sonst. wirtschaftl. Dienstleistg.	.	53 338	54 889	47 629
78.2, 78.3	dar. Überlassung von Arbeitskräften	.	26 827	27 200	20 704
O-Q	Öff. Verwaltung, Verteidigung, Sozialvers.; Erzieh. u. Unterr.; Gesundh.- u. Sozialw.	.	177 740	180 363	181 997
O	Öff. Verwaltung, Verteidigung, Sozialvers.	.	52 423	53 296	53 285
84.1	dar. Öffentliche Verwaltung	.	38 631	39 426	39 450
P	Erziehung und Unterricht	.	38 563	38 314	39 232
Q	Gesundheits- und Sozialwesen	.	86 754	88 753	89 480
86	Gesundheitswesen	.	52 490	53 137	53 131
87-88	Heime und Sozialwesen	.	34 264	35 616	36 349
R-U	Kunst, Unterhaltung und Erholung; sonst. Dienstleistg.; Priv. Haushalte; Exterr. Org.	.	31 046	31 723	31 688
R	Kunst, Unterhaltung und Erholung	.	6 379	6 564	6 452
S	Erbrg. v. sonstigen Dienstleistungen	.	24 422	24 904	24 986
T	Priv. Haushalte mit Hauspersonal; Dienstleistg. u. H. v. Waren durch priv. Haushalte f. d. Eigenbed.
U	Exterritoriale Organisationen und Körperschaften
	Insgesamt ²⁾		724 394	736 814	750 055

1) Klassifikation der Wirtschaftszweige, Ausgabe 2008 (WZ 2008) - 2) einschließlich Fälle ohne Angabe zur Wirtschaftsgliederung

Noch: 3. Sozialversicherungspflichtig Beschäftigte am Arbeitsort nach Wirtschaftsabschnitten und ausgewählten Wirtschaftsabteilungen

WZ 2008 ¹⁾	Wirtschaftsgliederung	31.3.2009	30.6.2009	30.9.2009	31.12.2009
A	Land- und Forstwirtschaft, Fischerei	15 091	16 360	16 680	14 575
B-F	Produzierendes Gewerbe	245 620	247 008	250 299	243 837
B-E	Produzierendes Gewerbe ohne Baugewerbe	189 626	187 522	188 748	186 619
B	Bergbau u. Gew. v. Steinen u. Erden	2 439	2 519	2 525	2 422
C	Verarbeitendes Gewerbe	174 320	172 149	173 170	171 332
10-12	H. v. Nahr.- u. Genussm., Getr. u. Tabakerzeugn.	19 255	19 157	19 779	19 621
13-15	H. v. Textil-, Bekleid., Leder, Lederw. u. Schuhen	3 106	3 050	3 102	3 088
16-18	H. v. Holz-, Papier, Pappe u. Druckerzeugn.	11 948	11 860	12 077	11 956
19	Kokerei und Mineralölverarbeitung	48	36	35	33
20	H. v. chemischen Erzeugnissen	4 643	4 555	4 598	4 577
21	H. v. pharmazeutischen Erzeugnissen	1 390	1 381	1 384	1 381
22-23	H. v. Gummi- u. Kunststoffwaren, Glas u. Glasw., Keramik, Verarb. v. Steinen u. Erden	24 655	24 612	24 628	24 422
24-25	Metallerzeugung u. -bearb., H. v. Metallerzeugn.	34 495	33 825	33 684	33 050
26	H. v. DV-Geräten, elektron. u. opt. Erzeugn.	16 492	16 322	16 535	16 542
27	H. v. elektrischen Ausrüstungen	7 116	6 983	6 962	6 820
28	Maschinenbau	19 466	18 952	19 293	19 146
29-30	Fahrzeugbau	17 409	16 931	16 411	16 148
31-33	H. v. Möbeln u. sonst. Waren, Rep. u. Installation von Maschinen und Ausrüstungen	14 297	14 485	14 682	14 548
D	Energieversorgung	4 663	4 644	4 762	4 722
E	Wasserversorg.; Abwasser- und Abfallentsorg. u. Beseitigung v. Umweltverschmutzungen	8 204	8 210	8 291	8 143
F	Baugewerbe	55 994	59 486	61 551	57 218
41-42	Hoch- und Tiefbau	17 029	18 130	18 806	17 316
43	Vorb. Baustellenarbeiten, Bauinstallation und sonstiges Ausbaugewerbe	38 965	41 356	42 745	39 902
G-U	Dienstleistungsbereiche	456 054	459 336	470 839	465 766
G-I	Handel, Verkehr, Gastgewerbe	144 076	145 131	147 742	145 409
G	Handel; Instandhaltung und Rep. von Kfz	92 251	91 920	93 148	92 228
45	Handel mit Kfz; Instandh. u. Rep. von Kfz	17 238	17 291	17 648	17 467
46	Großhandel (ohne Handel mit Kfz)	22 908	22 636	22 715	22 084
47	Einzelhandel (ohne Handel mit Kfz)	52 105	51 993	52 785	52 677
H	Verkehr und Lagerei	32 796	33 375	33 948	32 815
I	Gastgewerbe	19 029	19 836	20 646	20 366
J	Information und Kommunikation	12 008	11 984	12 057	11 970
58-60	Verlagswesen, audiovisuelle Medien u. Rundfunk	2 737	2 778	2 797	2 736
61	Telekommunikation	2 207	2 148	2 108	2 131
62-63	Informat.technologische u. Informat.dienstleistg.	7 064	7 058	7 152	7 103
K	Finanz- und Versicherungsdienstleistg.	13 980	13 919	14 148	14 056
64	Erbrg. v. Finanzdienstleistg.	10 282	10 217	10 332	10 266
65-66	Versicherungen u. Pensionskassen; mit Finanz- u. Versicherungsdienstleistg. verb. Tätigk.	3 698	3 702	3 816	3 790
L	Grundstücks- und Wohnungswesen	5 299	5 241	5 305	5 320
M-N	Freiberufl., wissenschaftl., techn. Dienstleistg.; sonst. wirtschaftl. Dienstleistg.	68 093	70 828	75 623	72 378
M	Freiberufl., wissenschaftl. u. techn. Dienstleistg.	25 587	25 644	26 175	25 517
69-71	Erbrg. v. freiberufl. u. techn. Dienstleistg.	19 548	19 490	19 942	19 226
72	Forschung und Entwicklung	3 837	3 882	3 936	4 009
73-75	Sonst. freiberufl., wissenschaftl. u. techn. Tätigk.	2 202	2 272	2 297	2 282
N	Erbrg. v. sonst. wirtschaftl. Dienstleistg.	42 506	45 184	49 448	46 861
78.2, 78.3	dar. Überlassung von Arbeitskräften	16 438	18 591	21 347	19 884
O-Q	Öff. Verwaltung, Verteidigung, Sozialvers.; Erzieh. u. Unterr.; Gesundh.- u. Sozialw.	181 819	181 786	184 902	185 983
O	Öff. Verwaltung, Verteidigung, Sozialvers.	53 098	53 492	54 517	54 220
84.1	dar. Öffentliche Verwaltung	39 334	39 632	40 308	40 081
P	Erziehung und Unterricht	38 645	37 949	37 982	38 352
Q	Gesundheits- und Sozialwesen	90 076	90 345	92 403	93 411
86	Gesundheitswesen	53 287	53 413	54 494	54 612
87-88	Heime und Sozialwesen	36 789	36 932	37 909	38 799
R-U	Kunst, Unterhaltung und Erholung; sonst. Dienstleistg.; Priv. Haushalte; Exterr. Org.	30 779	30 447	31 062	30 650
R	Kunst, Unterhaltung und Erholung	6 166	6 576	6 822	6 665
S	Erbrg. v. sonstigen Dienstleistungen	24 361	23 601	24 003	23 754
T	Priv. Haushalte mit Hauspersonal; Dienstleistg. u. H. v. Waren durch priv. Haushalte f. d. Eigenbed.	.	.	.	231
U	Exterritoriale Organisationen und Körperschaften	.	.	.	-
	Insgesamt ²⁾	716 830	722 768	737 893	724 251

1) Klassifikation der Wirtschaftszweige, Ausgabe 2008 (WZ 2008) - 2) einschließlich Fälle ohne Angabe zur Wirtschaftsgliederung

Noch: 3. Sozialversicherungspflichtig Beschäftigte am Arbeitsort nach Wirtschaftsabschnitten und ausgewählten Wirtschaftsabteilungen

WZ 2008 ¹⁾	Wirtschaftsgliederung	31.3.2010	30.6.2010	30.9.2010	31.12.2010
A	Land- und Forstwirtschaft, Fischerei	15 046	16 207	16 479	14 635
B-F	Produzierendes Gewerbe	241 243	247 776	253 067	248 089
B-E	Produzierendes Gewerbe ohne Baugewerbe	185 417	187 461	192 098	191 233
B	Bergbau u. Gew. v. Steinen u. Erden	2 260	2 330	2 394	2 235
C	Verarbeitendes Gewerbe	170 422	172 145	176 533	175 916
10-12	H. v. Nahr.- u. Genussm., Getr. u. Tabakerzeugn.	19 392	19 425	20 043	19 732
13-15	H. v. Textil-, Bekleid., Leder, Lederw. u. Schuhen	3 111	3 175	3 211	3 242
16-18	H. v. Holz-, Papier, Pappe u. Druckerzeugn.	11 922	11 942	12 177	12 105
19	Kokerei und Mineralölverarbeitung	17	16	16	18
20	H. v. chemischen Erzeugnissen	4 564	4 677	4 767	4 637
21	H. v. pharmazeutischen Erzeugnissen	1 352	1 355	1 358	1 388
22-23	H. v. Gummi- u. Kunststoffwaren, Glas u. Glasw., Keramik, Verarb. v. Steinen u. Erden	24 304	24 842	25 360	24 853
24-25	Metallerzeugung u. -bearb., H. v. Metallerzeugn.	32 772	33 359	34 059	33 929
26	H. v. DV-Geräten, elektron. u. opt. Erzeugn.	16 628	16 791	17 650	18 008
27	H. v. elektrischen Ausrüstungen	6 583	6 594	6 683	6 634
28	Maschinenbau	19 038	19 150	19 881	19 970
29-30	Fahrzeugbau	16 119	16 018	16 198	16 213
31-33	H. v. Möbeln u. sonst. Waren, Rep. u. Installation von Maschinen und Ausrüstungen	14 620	14 801	15 130	15 187
D	Energieversorgung	4 683	4 689	4 742	4 733
E	Wasserversorg.; Abwasser- und Abfallentsorg. u. Beseitigung v. Umweltverschmutzungen	8 052	8 297	8 429	8 349
F	Baugewerbe	55 826	60 315	60 969	56 856
41-42	Hoch- und Tiefbau	17 007	18 414	17 985	16 569
43	Vorb. Baustellenarbeiten, Bauinstallation und sonstiges Ausbaugewerbe	38 819	41 901	42 984	40 287
G-U	Dienstleistungsbereiche	464 565	473 952	484 798	478 536
G-I	Handel, Verkehr, Gastgewerbe	143 510	146 013	148 554	146 837
G	Handel; Instandhaltung und Rep. von Kfz	90 902	91 351	93 237	92 373
45	Handel mit Kfz; Instandh. u. Rep. von Kfz	17 098	17 172	17 819	17 683
46	Großhandel (ohne Handel mit Kfz)	21 626	21 639	21 774	21 192
47	Einzelhandel (ohne Handel mit Kfz)	52 178	52 540	53 644	53 498
H	Verkehr und Lagerei	32 782	33 956	34 980	34 505
I	Gastgewerbe	19 826	20 706	20 337	19 959
J	Information und Kommunikation	11 880	11 780	11 748	11 956
58-60	Verlagswesen, audiovisuelle Medien u. Rundfunk	2 775	2 697	2 526	2 521
61	Telekommunikation	2 159	2 080	2 086	2 057
62-63	Informat.technologische u. Informat.dienstleistg.	6 946	7 003	7 136	7 378
K	Finanz- und Versicherungsdienstleistg.	13 916	13 837	14 089	13 910
64	Erbrg. v. Finanzdienstleistg.	10 132	10 042	10 214	10 137
65-66	Versicherungen u. Pensionskassen; mit Finanz- u. Versicherungsdienstleistg. verb. Tätigk.	3 784	3 795	3 875	3 773
L	Grundstücks- und Wohnungswesen	5 263	5 316	5 360	5 453
M-N	Freiberufl., wissenschaftl., techn. Dienstleistg.; sonst. wirtschaftl. Dienstleistg.	74 836	82 034	86 342	82 829
M	Freiberufl., wissenschaftl. u. techn. Dienstleistg.	25 792	26 008	26 382	26 071
69-71	Erbrg. v. freiberufl. u. techn. Dienstleistg.	19 400	19 602	19 892	19 632
72	Forschung und Entwicklung	4 113	4 114	4 144	4 077
73-75	Sonst. freiberufl., wissenschaftl. u. techn. Tätigk.	2 279	2 292	2 346	2 362
N	Erbrg. v. sonst. wirtschaftl. Dienstleistg.	49 044	56 026	59 960	56 758
78.2, 78.3	dar. Überlassung von Arbeitskräften	21 612	27 293	29 768	27 591
O-Q	Öff. Verwaltung, Verteidigung, Sozialvers.; Erzieh. u. Unterr.; Gesundh.- u. Sozialw.	185 159	184 874	188 116	187 619
O	Öff. Verwaltung, Verteidigung, Sozialvers.	53 975	53 898	54 794	54 334
84.1	dar. Öffentliche Verwaltung	39 985	40 000	40 847	40 449
P	Erziehung und Unterricht	37 637	36 869	36 814	36 575
Q	Gesundheits- und Sozialwesen	93 547	94 107	96 508	96 710
86	Gesundheitswesen	54 531	54 624	55 657	55 700
87-88	Heime und Sozialwesen	39 016	39 483	40 851	41 010
R-U	Kunst, Unterhaltung und Erholung; sonst. Dienstleistg.; Priv. Haushalte; Exterr. Org.	30 001	30 098	30 589	29 932
R	Kunst, Unterhaltung und Erholung	6 481	6 672	6 889	6 746
S	Erbrg. v. sonstigen Dienstleistungen	23 285	23 187	23 451	22 947
T	Priv. Haushalte mit Hauspersonal; Dienstleistg. u. H. v. Waren durch priv. Haushalte f. d. Eigenbed.	235	239	249	239
U	Exterritoriale Organisationen und Körperschaften	-	-	-	-
	Insgesamt ²⁾	720 945	738 021	754 442	741 351

1) Klassifikation der Wirtschaftszweige, Ausgabe 2008 (WZ 2008) - 2) einschließlich Fälle ohne Angabe zur Wirtschaftsgliederung

Noch: 3. Sozialversicherungspflichtig Beschäftigte am Arbeitsort nach Wirtschaftsabschnitten und ausgewählten Wirtschaftsabteilungen

WZ 2008 ¹⁾	Wirtschaftsgliederung	31.3.2008	30.6.2008	30.9.2008	31.12.2008
Veränderung zum Vorjahr in %					
A	Land- und Forstwirtschaft, Fischerei
B-F	Produzierendes Gewerbe
B-E	Produzierendes Gewerbe ohne Baugewerbe
B	Bergbau u. Gew. v. Steinen u. Erden
C	Verarbeitendes Gewerbe
10-12	H. v. Nahr.- u. Genussm., Getr. u. Tabakerzeugn.
13-15	H. v. Textil., Bekleid., Leder, Lederw. u. Schuhen
16-18	H. v. Holzw., Papier, Pappe u. Druckerzeugn.
19	Kokerei und Mineralölverarbeitung
20	H. v. chemischen Erzeugnissen
21	H. v. pharmazeutischen Erzeugnissen
22-23	H. v. Gummi- u. Kunststoffwaren, Glas u. Glasw., Keramik, Verarb. v. Steinen u. Erden
24-25	Metallerzeugung u. -bearb., H. v. Metallerzeugn.
26	H. v. DV-Geräten, elektron. u. opt. Erzeugn.
27	H. v. elektrischen Ausrüstungen
28	Maschinenbau
29-30	Fahrzeugbau
31-33	H. v. Möbeln u. sonst. Waren, Rep. u. Installation von Maschinen und Ausrüstungen
D	Energieversorgung
E	Wasserversorg.; Abwasser- und Abfallentsorg. u. Beseitigung v. Umweltverschmutzungen
F	Baugewerbe
41-42	Hoch- und Tiefbau
43	Vorb. Baustellenarbeiten, Bauinstallation und sonstiges Ausbaugewerbe
G-U	Dienstleistungsbereiche
G-I	Handel, Verkehr, Gastgewerbe
G	Handel; Instandhaltung und Rep. von Kfz
45	Handel mit Kfz; Instandh. u. Rep. von Kfz
46	Großhandel (ohne Handel mit Kfz)
47	Einzelhandel (ohne Handel mit Kfz)
H	Verkehr und Lagerei
I	Gastgewerbe
J	Information und Kommunikation
58-60	Verlagswesen, audiovisuelle Medien u. Rundfunk
61	Telekommunikation
62-63	Informat.technologische u. Informat.dienstleistg.
K	Finanz- und Versicherungsdienstleistg.
64	Erbrg. v. Finanzdienstleistg.
65-66	Versicherungen u. Pensionskassen; mit Finanz- u. Versicherungsdienstleistg. verb. Tätigk.
L	Grundstücks- und Wohnungswesen
M-N	Freiberufl., wissenschaftl., techn. Dienstleistg.; sonst. wirtschaftl. Dienstleistg.
M	Freiberufl., wissenschaftl. u. techn. Dienstleistg.
69-71	Erbrg. v. freiberufl. u. techn. Dienstleistg.
72	Forschung und Entwicklung
73-75	Sonst. freiberufl., wissenschaftl. u. techn. Tätigk.
N	Erbrg. v. sonst. wirtschaftl. Dienstleistg.
78.2, 78.3	dar. Überlassung von Arbeitskräften
O-Q	Öff. Verwaltung, Verteidigung, Sozialvers.; Erzieh. u. Unterr.; Gesundh.- u. Sozialw.
O	Öff. Verwaltung, Verteidigung, Sozialvers.
84.1	dar. Öffentliche Verwaltung
P	Erziehung und Unterricht
Q	Gesundheits- und Sozialwesen
86	Gesundheitswesen
87-88	Heime und Sozialwesen
R-U	Kunst, Unterhaltung und Erholung; sonst. Dienstleistg.; Priv. Haushalte; Exterr. Org.
R	Kunst, Unterhaltung und Erholung
S	Erbrg. v. sonstigen Dienstleistungen
T	Priv. Haushalte mit Hauspersonal; Dienstleistg. u. H. v. Waren durch priv. Haushalte f. d. Eigenbed.
U	Exterritoriale Organisationen und Körperschaften
	Insgesamt ²⁾	1,6	1,5	1,2	0,5

1) Klassifikation der Wirtschaftszweige, Ausgabe 2008 (WZ 2008) - 2) einschließlich Fälle ohne Angabe zur Wirtschaftsgliederung

Noch: 3. Sozialversicherungspflichtig Beschäftigte am Arbeitsort nach Wirtschaftsabschnitten und ausgewählten Wirtschaftsabteilungen

WZ 2008 ¹⁾	Wirtschaftsgliederung	31.3.2009	30.6.2009	30.9.2009	31.12.2009
Noch: Veränderung zum Vorjahr in %					
A	Land- und Forstwirtschaft, Fischerei	.	- 1,2	- 0,5	- 1,6
B-F	Produzierendes Gewerbe	.	- 2,3	- 3,0	- 2,8
B-E	Produzierendes Gewerbe ohne Baugewerbe	.	- 2,7	- 3,9	- 3,6
B	Bergbau u. Gew. v. Steinen u. Erden	.	1,8	- 0,1	0,7
C	Verarbeitendes Gewerbe	.	- 2,7	- 4,1	- 3,8
10-12	H. v. Nahr.- u. Genussm., Getr. u. Tabakerzeugn.	.	- 0,8	0,6	0,7
13-15	H. v. Textil-, Bekleid., Leder, Lederw. u. Schuhen	.	-11,2	- 8,1	- 6,1
16-18	H. v. Holzw., Papier, Pappe u. Druckerzeugn.	.	- 3,1	- 2,9	- 2,2
19	Kokerei und Mineralölverarbeitung	.	-56,6	-56,8	-54,2
20	H. v. chemischen Erzeugnissen	.	- 3,9	- 5,7	- 3,7
21	H. v. pharmazeutischen Erzeugnissen	.	3,8	1,2	0,4
22-23	H. v. Gummi- u. Kunststoffwaren, Glas u. Glasw., Keramik, Verarb. v. Steinen u. Erden	.	- 5,8	- 6,5	- 3,9
24-25	Metallerzeugung u. -bearb., H. v. Metallerzeugn.	.	- 3,8	- 7,0	- 7,0
26	H. v. DV-Geräten, elektron. u. opt. Erzeugn.	.	- 0,5	0,0	- 0,2
27	H. v. elektrischen Ausrüstungen	.	- 3,7	- 5,4	- 7,3
28	Maschinenbau	.	- 0,6	- 2,4	- 2,9
29-30	Fahrzeugbau	.	- 3,9	- 8,5	- 8,6
31-33	H. v. Möbeln u. sonst. Waren, Rep. u. Installation von Maschinen und Ausrüstungen	.	1,9	0,1	0,1
D	Energieversorgung	.	- 1,3	0,9	0,3
E	Wasserversorg.; Abwasser- und Abfallentsorg. u. Beseitigung v. Umweltverschmutzungen	.	- 3,1	- 2,1	- 2,9
F	Baugewerbe	.	- 1,2	- 0,4	0,0
41-42	Hoch- und Tiefbau	.	- 4,1	- 1,0	1,1
43	Vorb. Baustellenarbeiten, Bauinstallation und sonstiges Ausbaugewerbe	.	0,1	- 0,1	- 0,5
G-U	Dienstleistungsbereiche	.	- 1,7	- 0,9	- 0,1
G-I	Handel, Verkehr, Gastgewerbe	.	- 1,0	- 0,6	- 1,1
G	Handel; Instandhaltung und Rep. von Kfz	.	- 0,8	- 1,3	- 2,0
45	Handel mit Kfz; Instandh. u. Rep. von Kfz	.	- 2,6	- 2,2	- 1,6
46	Großhandel (ohne Handel mit Kfz)	.	- 4,6	- 5,5	- 6,7
47	Einzelhandel (ohne Handel mit Kfz)	.	1,6	0,9	0,0
H	Verkehr und Lagerei	.	- 3,3	- 2,2	- 2,0
I	Gastgewerbe	.	2,3	5,7	4,6
J	Information und Kommunikation	.	- 8,7	- 8,9	- 1,4
58-60	Verlagswesen, audiovisuelle Medien u. Rundfunk	.	2,1	2,1	0,3
61	Telekommunikation	.	-26,6	-26,4	- 3,8
62-63	Informat.technologische u. Informat.dienstleistg.	.	- 5,6	- 6,2	- 1,3
K	Finanz- und Versicherungsdienstleistg.	.	2,4	2,2	0,0
64	Erbrg. v. Finanzdienstleistg.	.	1,7	1,5	- 1,0
65-66	Versicherungen u. Pensionskassen; mit Finanz- u. Versicherungsdienstleistg. verb. Tätigk.	.	4,5	4,1	2,8
L	Grundstücks- und Wohnungswesen	.	-15,5	-14,4	- 6,2
M-N	Freiberufl., wissenschaftl., techn. Dienstleistg.; sonst. wirtschaftl. Dienstleistg.	.	-10,3	- 6,7	- 1,6
M	Freiberufl., wissenschaftl. u. techn. Dienstleistg.	.	0,0	0,0	- 1,6
69-71	Erbrg. v. freiberufl. u. techn. Dienstleistg.	.	- 1,8	- 1,7	- 3,2
72	Forschung und Entwicklung	.	3,7	3,4	3,6
73-75	Sonst. freiberufl., wissenschaftl. u. techn. Tätigk.	.	11,4	10,6	3,7
N	Erbrg. v. sonst. wirtschaftl. Dienstleistg.	.	-15,3	- 9,9	- 1,6
78.2, 78.3	dar. Überlassung von Arbeitskräften	.	-30,7	-21,5	- 4,0
O-Q	Öff. Verwaltung, Verteidigung, Sozialvers.; Erzieh. u. Unterr.; Gesundh.- u. Sozialw.	.	2,3	2,5	2,2
O	Öff. Verwaltung, Verteidigung, Sozialvers.	.	2,0	2,3	1,8
84.1	dar. Öffentliche Verwaltung	.	2,6	2,2	1,6
P	Erziehung und Unterricht	.	- 1,6	- 0,9	- 2,2
Q	Gesundheits- und Sozialwesen	.	4,1	4,1	4,4
86	Gesundheitswesen	.	1,8	2,6	2,8
87-88	Heime und Sozialwesen	.	7,8	6,4	6,7
R-U	Kunst, Unterhaltung und Erholung; sonst. Dienstleistg.; Priv. Haushalte; Exterr. Org.	.	- 1,9	- 2,1	- 3,3
R	Kunst, Unterhaltung und Erholung	.	3,1	3,9	3,3
S	Erbrg. v. sonstigen Dienstleistungen	.	- 3,4	- 3,6	- 4,9
T	Priv. Haushalte mit Hauspersonal; Dienstleistg. u. H. v. Waren durch priv. Haushalte f. d. Eigenbed.	.	.	.	x
U	Exterritoriale Organisationen und Körperschaften	.	.	.	-100,0
	Insgesamt²⁾		- 1,0	- 1,9	- 1,6
				- 1,6	- 1,0

1) Klassifikation der Wirtschaftszweige, Ausgabe 2008 (WZ 2008) - 2) einschließlich Fälle ohne Angabe zur Wirtschaftsgliederung

Noch: 3. Sozialversicherungspflichtig Beschäftigte am Arbeitsort nach Wirtschaftsabschnitten und ausgewählten Wirtschaftsabteilungen

WZ 2008 ¹⁾	Wirtschaftsgliederung	31.3.2010	30.6.2010	30.9.2010	31.12.2010
Noch: Veränderung zum Vorjahr in %					
A	Land- und Forstwirtschaft, Fischerei	- 0,3	- 0,9	- 1,2	0,4
B-F	Produzierendes Gewerbe	- 1,8	0,3	1,1	1,7
B-E	Produzierendes Gewerbe ohne Baugewerbe	- 2,2	0,0	1,8	2,5
B	Bergbau u. Gew. v. Steinen u. Erden	- 7,3	- 7,5	- 5,2	- 7,7
C	Verarbeitendes Gewerbe	- 2,2	0,0	1,9	2,7
10-12	H. v. Nahr.- u. Genussm., Getr. u. Tabakerzeugn.	0,7	1,4	1,3	0,6
13-15	H. v. Textil-, Bekleid., Leder, Lederw. u. Schuhen	0,2	4,1	3,5	5,0
16-18	H. v. Holzw., Papier, Pappe u. Druckerzeugn.	- 0,2	0,7	0,8	1,2
19	Kokerei und Mineralölverarbeitung	-64,6	-55,6	-54,3	-45,5
20	H. v. chemischen Erzeugnissen	- 1,7	2,7	3,7	1,3
21	H. v. pharmazeutischen Erzeugnissen	- 2,7	- 1,9	- 1,9	0,5
22-23	H. v. Gummi- u. Kunststoffwaren, Glas u. Glasw., Keramik, Verarb. v. Steinen u. Erden	- 1,4	0,9	3,0	1,8
24-25	Metallerzeugung u. -bearb., H. v. Metallerzeugn.	- 5,0	- 1,4	1,1	2,7
26	H. v. DV-Geräten, elektron. u. opt. Erzeugn.	0,8	2,9	6,7	8,9
27	H. v. elektrischen Ausrüstungen	- 7,5	- 5,6	- 4,0	- 2,7
28	Maschinenbau	- 2,2	1,0	3,0	4,3
29-30	Fahrzeugbau	- 7,4	- 5,4	- 1,3	0,4
31-33	H. v. Möbeln u. sonst. Waren, Rep. u. Installation von Maschinen und Ausrüstungen	2,3	2,2	3,1	4,4
D	Energieversorgung	0,4	1,0	- 0,4	0,2
E	Wasserversorg.; Abwasser- und Abfallentsorg. u. Beseitigung v. Umweltverschmutzungen	- 1,9	1,1	1,7	2,5
F	Baugewerbe	- 0,3	1,4	- 0,9	- 0,6
41-42	Hoch- und Tiefbau	- 0,1	1,6	- 4,4	- 4,3
43	Vorb. Baustellenarbeiten, Bauinstallation und sonstiges Ausbaugewerbe	- 0,4	1,3	0,6	1,0
G-U	Dienstleistungsbereiche	1,9	3,2	3,0	2,7
G-I	Handel, Verkehr, Gastgewerbe	- 0,4	0,6	0,5	1,0
G	Handel; Instandhaltung und Rep. von Kfz	- 1,5	- 0,6	0,1	0,2
45	Handel mit Kfz; Instandh. u. Rep. von Kfz	- 0,8	- 0,7	1,0	1,2
46	Großhandel (ohne Handel mit Kfz)	- 5,6	- 4,4	- 4,1	- 4,0
47	Einzelhandel (ohne Handel mit Kfz)	0,1	1,1	1,6	1,6
H	Verkehr und Lagerei	0,0	1,7	3,0	5,2
I	Gastgewerbe	4,2	4,4	- 1,5	- 2,0
J	Information und Kommunikation	- 1,1	- 1,7	- 2,6	- 0,1
58-60	Verlagswesen, audiovisuelle Medien u. Rundfunk	1,4	- 2,9	- 9,7	- 7,9
61	Telekommunikation	- 2,2	- 3,2	- 1,0	- 3,5
62-63	Informat.technologische u. Informat.dienstleistg.	- 1,7	- 0,8	- 0,2	3,9
K	Finanz- und Versicherungsdienstleistg.	- 0,5	- 0,6	- 0,4	- 1,0
64	Erbrg. v. Finanzdienstleistg.	- 1,5	- 1,7	- 1,1	- 1,3
65-66	Versicherungen u. Pensionskassen; mit Finanz- u. Versicherungsdienstleistg. verb. Tätigk.	2,3	2,5	1,5	- 0,4
L	Grundstücks- und Wohnungswesen	- 0,7	1,4	1,0	2,5
M-N	Freiberufl., wissenschaftl., techn. Dienstleistg.; sonst. wirtschaftl. Dienstleistg.	9,9	15,8	14,2	14,4
M	Freiberufl., wissenschaftl. u. techn. Dienstleistg.	0,8	1,4	0,8	2,2
69-71	Erbrg. v. freiberufl. u. techn. Dienstleistg.	- 0,8	0,6	- 0,3	2,1
72	Forschung und Entwicklung	7,2	6,0	5,3	1,7
73-75	Sonst. freiberufl., wissenschaftl. u. techn. Tätigk.	3,5	0,9	2,1	3,5
N	Erbrg. v. sonst. wirtschaftl. Dienstleistg.	15,4	24,0	21,3	21,1
78.2, 78.3	dar. Überlassung von Arbeitskräften	31,5	46,8	39,4	38,8
O-Q	Öff. Verwaltung, Verteidigung, Sozialvers.; Erzieh. u. Unterr.; Gesundh.- u. Sozialw.	1,8	1,7	1,7	0,9
O	Öff. Verwaltung, Verteidigung, Sozialvers.	1,7	0,8	0,5	0,2
84.1	dar. Öffentliche Verwaltung	1,7	0,9	1,3	0,9
P	Erziehung und Unterricht	- 2,6	- 2,8	- 3,1	- 4,6
Q	Gesundheits- und Sozialwesen	3,9	4,2	4,4	3,5
86	Gesundheitswesen	2,3	2,3	2,1	2,0
87-88	Heime und Sozialwesen	6,1	6,9	7,8	5,7
R-U	Kunst, Unterhaltung und Erholung; sonst. Dienstleistg.; Priv. Haushalte; Exterr. Org.	- 2,5	- 1,1	- 1,5	- 2,3
R	Kunst, Unterhaltung und Erholung	5,1	1,5	1,0	1,2
S	Erbrg. v. sonstigen Dienstleistungen	- 4,4	- 1,8	- 2,3	- 3,4
T	Priv. Haushalte mit Hauspersonal; Dienstleistg. u. H. v. Waren durch priv. Haushalte f. d. Eigenbed.	x	x	x	3,5
U	Exterritoriale Organisationen und Körperschaften	-100,0	-100,0	-100,0	-
	Insgesamt²⁾	0,6	2,1	2,2	2,4

1) Klassifikation der Wirtschaftszweige, Ausgabe 2008 (WZ 2008) - 2) einschließlich Fälle ohne Angabe zur Wirtschaftsgliederung

Noch: 3. Sozialversicherungspflichtig Beschäftigte am Arbeitsort nach Wirtschaftsabschnitten und ausgewählten Wirtschaftsabteilungen

WZ 2008 ¹⁾	Wirtschaftsgliederung	31.3.2008	30.6.2008	30.9.2008	31.12.2008
Anteil der Wirtschaftsabschnitte und Wirtschaftsabteilungen an Thüringen insgesamt in %					
A	Land- und Forstwirtschaft, Fischerei	.	2,2	2,2	2,0
B-F	Produzierendes Gewerbe	.	34,3	34,4	34,3
B-E	Produzierendes Gewerbe ohne Baugewerbe	.	26,1	26,2	26,4
B	Bergbau u. Gew. v. Steinen u. Erden	.	0,3	0,3	0,3
C	Verarbeitendes Gewerbe	.	24,0	24,1	24,3
10-12	H. v. Nahr.- u. Genussm., Getr. u. Tabakerzeugn.	.	2,6	2,6	2,7
13-15	H. v. Textil., Bekleid., Leder, Lederw. u. Schuhen	.	0,5	0,4	0,4
16-18	H. v. Holzw., Papier, Pappe u. Druckerzeugn.	.	1,7	1,7	1,7
19	Kokerei und Mineralölverarbeitung	.	0,0	0,0	0,0
20	H. v. chemischen Erzeugnissen	.	0,6	0,6	0,6
21	H. v. pharmazeutischen Erzeugnissen	.	0,2	0,2	0,2
22-23	H. v. Gummi- u. Kunststoffwaren, Glas u. Glasw., Keramik, Verarb. v. Steinen u. Erden	.	3,5	3,5	3,5
24-25	Metallerzeugung u. -bearb., H. v. Metallerzeugn.	.	4,8	4,8	4,9
26	H. v. DV-Geräten, elektron. u. opt. Erzeugn.	.	2,2	2,2	2,3
27	H. v. elektrischen Ausrüstungen	.	1,0	1,0	1,0
28	Maschinenbau	.	2,6	2,6	2,7
29-30	Fahrzeugbau	.	2,4	2,4	2,4
31-33	H. v. Möbeln u. sonst. Waren, Rep. u. Installation von Maschinen und Ausrüstungen	.	1,9	2,0	2,0
D	Energieversorgung	.	0,6	0,6	0,6
E	Wasserversorg.; Abwasser- und Abfallentsorg. u. Beseitigung v. Umweltverschmutzungen	.	1,1	1,1	1,1
F	Baugewerbe	.	8,2	8,2	7,8
41-42	Hoch- und Tiefbau	.	2,6	2,5	2,3
43	Vorb. Baustellenarbeiten, Bauinstallation und sonstiges Ausbaugewerbe	.	5,6	5,7	5,5
G-U	Dienstleistungsbereiche	.	63,4	63,3	63,7
G-I	Handel, Verkehr, Gastgewerbe	.	19,9	19,8	20,1
G	Handel; Instandhaltung und Rep. von Kfz	.	12,6	12,6	12,9
45	Handel mit Kfz; Instandh. u. Rep. von Kfz	.	2,4	2,4	2,4
46	Großhandel (ohne Handel mit Kfz)	.	3,2	3,2	3,2
47	Einzelhandel (ohne Handel mit Kfz)	.	6,9	7,0	7,2
H	Verkehr und Lagerei	.	4,7	4,6	4,6
I	Gastgewerbe	.	2,6	2,6	2,7
J	Information und Kommunikation	.	1,8	1,8	1,7
58-60	Verlagswesen, audiovisuelle Medien u. Rundfunk	.	0,4	0,4	0,4
61	Telekommunikation	.	0,4	0,4	0,3
62-63	Informat.technologische u. Informat.dienstleistg.	.	1,0	1,0	1,0
K	Finanz- und Versicherungsdienstleistg.	.	1,8	1,8	1,9
64	Erbrg. v. Finanzdienstleistg.	.	1,4	1,4	1,4
65-66	Versicherungen u. Pensionskassen; mit Finanz- u. Versicherungsdienstleistg. verb. Tätigk.	.	0,5	0,5	0,5
L	Grundstücks- und Wohnungswesen	.	0,8	0,8	0,8
M-N	Freiberufl., wissenschaftl., techn. Dienstleistg.; sonst. wirtschaftl. Dienstleistg.	.	10,7	10,8	10,1
M	Freiberufl., wissenschaftl. u. techn. Dienstleistg.	.	3,5	3,5	3,5
69-71	Erbrg. v. freiberufl. u. techn. Dienstleistg.	.	2,7	2,7	2,7
72	Forschung und Entwicklung	.	0,5	0,5	0,5
73-75	Sonst. freiberufl., wissenschaftl. u. techn. Tätigk.	.	0,3	0,3	0,3
N	Erbrg. v. sonst. wirtschaftl. Dienstleistg.	.	7,2	7,3	6,5
78.2, 78.3	dar. Überlassung von Arbeitskräften	.	3,6	3,6	2,8
O-Q	Öff. Verwaltung, Verteidigung, Sozialvers.; Erzieh. u. Unterr.; Gesundh.- u. Sozialw.	.	24,1	24,0	24,9
O	Öff. Verwaltung, Verteidigung, Sozialvers.	.	7,1	7,1	7,3
84.1	dar. Öffentliche Verwaltung	.	5,2	5,3	5,4
P	Erziehung und Unterricht	.	5,2	5,1	5,4
Q	Gesundheits- und Sozialwesen	.	11,8	11,8	12,2
86	Gesundheitswesen	.	7,1	7,1	7,3
87-88	Heime und Sozialwesen	.	4,7	4,7	5,0
R-U	Kunst, Unterhaltung und Erholung; sonst. Dienstleistg.; Priv. Haushalte; Exterr. Org.	.	4,2	4,2	4,3
R	Kunst, Unterhaltung und Erholung	.	0,9	0,9	0,9
S	Erbrg. v. sonstigen Dienstleistungen	.	3,3	3,3	3,4
T	Priv. Haushalte mit Hauspersonal; Dienstleistg. u. H. v. Waren durch priv. Haushalte f. d. Eigenbed.
U	Exterritoriale Organisationen und Körperschaften
	Insgesamt ²⁾	100	100	100	100

1) Klassifikation der Wirtschaftszweige, Ausgabe 2008 (WZ 2008) - 2) einschließlich Fälle ohne Angabe zur Wirtschaftsgliederung

Noch: 3. Sozialversicherungspflichtig Beschäftigte am Arbeitsort nach Wirtschaftsabschnitten und ausgewählten Wirtschaftsabteilungen

WZ 2008 ¹⁾	Wirtschaftsgliederung	31.3.2009	30.6.2009	30.9.2009	31.12.2009
Noch: Anteil der Wirtschaftsabschnitte und Wirtschaftsabteilungen an Thüringen insgesamt in %					
A	Land- und Forstwirtschaft, Fischerei	2,1	2,3	2,3	2,0
B-F	Produzierendes Gewerbe	34,3	34,2	33,9	33,7
B-E	Produzierendes Gewerbe ohne Baugewerbe	26,5	25,9	25,6	25,8
B	Bergbau u. Gew. v. Steinen u. Erden	0,3	0,3	0,3	0,3
C	Verarbeitendes Gewerbe	24,3	23,8	23,5	23,7
10-12	H. v. Nahr.- u. Genussm., Getr. u. Tabakerzeugn.	2,7	2,7	2,7	2,7
13-15	H. v. Textil., Bekleid., Leder, Lederw. u. Schuhen	0,4	0,4	0,4	0,4
16-18	H. v. Holzw., Papier, Pappe u. Druckerzeugn.	1,7	1,6	1,6	1,7
19	Kokerei und Mineralölverarbeitung	0,0	0,0	0,0	0,0
20	H. v. chemischen Erzeugnissen	0,6	0,6	0,6	0,6
21	H. v. pharmazeutischen Erzeugnissen	0,2	0,2	0,2	0,2
22-23	H. v. Gummi- u. Kunststoffwaren, Glas u. Glasw., Keramik, Verarb. v. Steinen u. Erden	3,4	3,4	3,3	3,4
24-25	Metallerzeugung u. -bearb., H. v. Metallerzeugn.	4,8	4,7	4,6	4,6
26	H. v. DV-Geräten, elektron. u. opt. Erzeugn.	2,3	2,3	2,2	2,3
27	H. v. elektrischen Ausrüstungen	1,0	1,0	0,9	0,9
28	Maschinenbau	2,7	2,6	2,6	2,6
29-30	Fahrzeugbau	2,4	2,3	2,2	2,2
31-33	H. v. Möbeln u. sonst. Waren, Rep. u. Installation von Maschinen und Ausrüstungen	2,0	2,0	2,0	2,0
D	Energieversorgung	0,7	0,6	0,6	0,7
E	Wasserversorg.; Abwasser- und Abfallentsorg. u. Beseitigung v. Umweltverschmutzungen	1,1	1,1	1,1	1,1
F	Baugewerbe	7,8	8,2	8,3	7,9
41-42	Hoch- und Tiefbau	2,4	2,5	2,5	2,4
43	Vorb. Baustellenarbeiten, Bauinstallation und sonstiges Ausbaugewerbe	5,4	5,7	5,8	5,5
G-U	Dienstleistungsbereiche	63,6	63,6	63,8	64,3
G-I	Handel, Verkehr, Gastgewerbe	20,1	20,1	20,0	20,1
G	Handel; Instandhaltung und Rep. von Kfz	12,9	12,7	12,6	12,7
45	Handel mit Kfz; Instandh. u. Rep. von Kfz	2,4	2,4	2,4	2,4
46	Großhandel (ohne Handel mit Kfz)	3,2	3,1	3,1	3,0
47	Einzelhandel (ohne Handel mit Kfz)	7,3	7,2	7,2	7,3
H	Verkehr und Lagerei	4,6	4,6	4,6	4,5
I	Gastgewerbe	2,7	2,7	2,8	2,8
J	Information und Kommunikation	1,7	1,7	1,6	1,7
58-60	Verlagswesen, audiovisuelle Medien u. Rundfunk	0,4	0,4	0,4	0,4
61	Telekommunikation	0,3	0,3	0,3	0,3
62-63	Informat.technologische u. Informat.dienstleistg.	1,0	1,0	1,0	1,0
K	Finanz- und Versicherungsdienstleistg.	2,0	1,9	1,9	1,9
64	Erbrg. v. Finanzdienstleistg.	1,4	1,4	1,4	1,4
65-66	Versicherungen u. Pensionskassen; mit Finanz- u. Versicherungsdienstleistg. verb. Tätigk.	0,5	0,5	0,5	0,5
L	Grundstücks- und Wohnungswesen	0,7	0,7	0,7	0,7
M-N	Freiberufl., wissenschaftl., techn. Dienstleistg.; sonst. wirtschaftl. Dienstleistg.	9,5	9,8	10,2	10,0
M	Freiberufl., wissenschaftl. u. techn. Dienstleistg.	3,6	3,5	3,5	3,5
69-71	Erbrg. v. freiberufl. u. techn. Dienstleistg.	2,7	2,7	2,7	2,7
72	Forschung und Entwicklung	0,5	0,5	0,5	0,6
73-75	Sonst. freiberufl., wissenschaftl. u. techn. Tätigk.	0,3	0,3	0,3	0,3
N	Erbrg. v. sonst. wirtschaftl. Dienstleistg.	5,9	6,3	6,7	6,5
78.2, 78.3	dar. Überlassung von Arbeitskräften	2,3	2,6	2,9	2,7
O-Q	Öff. Verwaltung, Verteidigung, Sozialvers.; Erzieh. u. Unterr.; Gesundh.- u. Sozialw.	25,4	25,2	25,1	25,7
O	Öff. Verwaltung, Verteidigung, Sozialvers.	7,4	7,4	7,4	7,5
84.1	dar. Öffentliche Verwaltung	5,5	5,5	5,5	5,5
P	Erziehung und Unterricht	5,4	5,3	5,1	5,3
Q	Gesundheits- und Sozialwesen	12,6	12,5	12,5	12,9
86	Gesundheitswesen	7,4	7,4	7,4	7,5
87-88	Heime und Sozialwesen	5,1	5,1	5,1	5,4
R-U	Kunst, Unterhaltung und Erholung; sonst. Dienstleistg.; Priv. Haushalte; Exterr. Org.	4,3	4,2	4,2	4,2
R	Kunst, Unterhaltung und Erholung	0,9	0,9	0,9	0,9
S	Erbrg. v. sonstigen Dienstleistungen	3,4	3,3	3,3	3,3
T	Priv. Haushalte mit Hauspersonal; Dienstleistg. u. H. v. Waren durch priv. Haushalte f. d. Eigenbed.	.	.	.	0,0
U	Exterritoriale Organisationen und Körperschaften	.	.	.	0,0
	Insgesamt ²⁾	100	100	100	100

1) Klassifikation der Wirtschaftszweige, Ausgabe 2008 (WZ 2008) - 2) einschließlich Fälle ohne Angabe zur Wirtschaftsgliederung

Noch: 3. Sozialversicherungspflichtig Beschäftigte am Arbeitsort nach Wirtschaftsabschnitten und ausgewählten Wirtschaftsabteilungen

WZ 2008 ¹⁾	Wirtschaftsgliederung	31.3.2010	30.6.2010	30.9.2010	31.12.2010
Noch: Anteil der Wirtschaftsabschnitte und Wirtschaftsabteilungen an Thüringen insgesamt in %					
A	Land- und Forstwirtschaft, Fischerei	2,1	2,2	2,2	2,0
B-F	Produzierendes Gewerbe	33,5	33,6	33,5	33,5
B-E	Produzierendes Gewerbe ohne Baugewerbe	25,7	25,4	25,5	25,8
B	Bergbau u. Gew. v. Steinen u. Erden	0,3	0,3	0,3	0,3
C	Verarbeitendes Gewerbe	23,6	23,3	23,4	23,7
10-12	H. v. Nahr.- u. Genussm., Getr. u. Tabakerzeugn.	2,7	2,6	2,7	2,7
13-15	H. v. Textil-, Bekleid., Leder, Lederw. u. Schuhen	0,4	0,4	0,4	0,4
16-18	H. v. Holz-, Papier, Pappe u. Druckerzeugn.	1,7	1,6	1,6	1,6
19	Kokerei und Mineralölverarbeitung	0,0	0,0	0,0	0,0
20	H. v. chemischen Erzeugnissen	0,6	0,6	0,6	0,6
21	H. v. pharmazeutischen Erzeugnissen	0,2	0,2	0,2	0,2
22-23	H. v. Gummi- u. Kunststoffwaren, Glas u. Glasw., Keramik, Verarb. v. Steinen u. Erden	3,4	3,4	3,4	3,4
24-25	Metallerzeugung u. -bearb., H. v. Metallerzeugn.	4,5	4,5	4,5	4,6
26	H. v. DV-Geräten, elektron. u. opt. Erzeugn.	2,3	2,3	2,3	2,4
27	H. v. elektrischen Ausrüstungen	0,9	0,9	0,9	0,9
28	Maschinenbau	2,6	2,6	2,6	2,7
29-30	Fahrzeugbau	2,2	2,2	2,1	2,2
31-33	H. v. Möbeln u. sonst. Waren, Rep. u. Installation von Maschinen und Ausrüstungen	2,0	2,0	2,0	2,0
D	Energieversorgung	0,6	0,6	0,6	0,6
E	Wasserversorg.; Abwasser- und Abfallentsorg. u. Beseitigung v. Umweltverschmutzungen	1,1	1,1	1,1	1,1
F	Baugewerbe	7,7	8,2	8,1	7,7
41-42	Hoch- und Tiefbau	2,4	2,5	2,4	2,2
43	Vorb. Baustellenarbeiten, Bauinstallation und sonstiges Ausbaugewerbe	5,4	5,7	5,7	5,4
G-U	Dienstleistungsbereiche	64,4	64,2	64,3	64,5
G-I	Handel, Verkehr, Gastgewerbe	19,9	19,8	19,7	19,8
G	Handel; Instandhaltung und Rep. von Kfz	12,6	12,4	12,4	12,5
45	Handel mit Kfz; Instandh. u. Rep. von Kfz	2,4	2,3	2,4	2,4
46	Großhandel (ohne Handel mit Kfz)	3,0	2,9	2,9	2,9
47	Einzelhandel (ohne Handel mit Kfz)	7,2	7,1	7,1	7,2
H	Verkehr und Lagerei	4,5	4,6	4,6	4,7
I	Gastgewerbe	2,8	2,8	2,7	2,7
J	Information und Kommunikation	1,6	1,6	1,6	1,6
58-60	Verlagswesen, audiovisuelle Medien u. Rundfunk	0,4	0,4	0,3	0,3
61	Telekommunikation	0,3	0,3	0,3	0,3
62-63	Informat.technologische u. Informat.dienstleistg.	1,0	0,9	0,9	1,0
K	Finanz- und Versicherungsdienstleistg.	1,9	1,9	1,9	1,9
64	Erbrg. v. Finanzdienstleistg.	1,4	1,4	1,4	1,4
65-66	Versicherungen u. Pensionskassen; mit Finanz- u. Versicherungsdienstleistg. verb. Tätigk.	0,5	0,5	0,5	0,5
L	Grundstücks- und Wohnungswesen	0,7	0,7	0,7	0,7
M-N	Freiberufl., wissenschaftl., techn. Dienstleistg.; sonst. wirtschaftl. Dienstleistg.	10,4	11,1	11,4	11,2
M	Freiberufl., wissenschaftl. u. techn. Dienstleistg.	3,6	3,5	3,5	3,5
69-71	Erbrg. v. freiberufl. u. techn. Dienstleistg.	2,7	2,7	2,6	2,6
72	Forschung und Entwicklung	0,6	0,6	0,5	0,5
73-75	Sonst. freiberufl., wissenschaftl. u. techn. Tätigk.	0,3	0,3	0,3	0,3
N	Erbrg. v. sonst. wirtschaftl. Dienstleistg.	6,8	7,6	7,9	7,7
78.2, 78.3	dar. Überlassung von Arbeitskräften	3,0	3,7	3,9	3,7
O-Q	Öff. Verwaltung, Verteidigung, Sozialvers.; Erzieh. u. Unterr.; Gesundh.- u. Sozialw.	25,7	25,0	24,9	25,3
O	Öff. Verwaltung, Verteidigung, Sozialvers.	7,5	7,3	7,3	7,3
84.1	dar. Öffentliche Verwaltung	5,5	5,4	5,4	5,5
P	Erziehung und Unterricht	5,2	5,0	4,9	4,9
Q	Gesundheits- und Sozialwesen	13,0	12,8	12,8	13,0
86	Gesundheitswesen	7,6	7,4	7,4	7,5
87-88	Heime und Sozialwesen	5,4	5,3	5,4	5,5
R-U	Kunst, Unterhaltung und Erholung; sonst. Dienstleistg.; Priv. Haushalte; Exterr. Org.	4,2	4,1	4,1	4,0
R	Kunst, Unterhaltung und Erholung	0,9	0,9	0,9	0,9
S	Erbrg. v. sonstigen Dienstleistungen	3,2	3,1	3,1	3,1
T	Priv. Haushalte mit Hauspersonal; Dienstleistg. u. H. v. Waren durch priv. Haushalte f. d. Eigenbed.	0,0	0,0	0,0	0,0
U	Exterritoriale Organisationen und Körperschaften	0,0	0,0	0,0	0,0
	Insgesamt ²⁾	100	100	100	100

1) Klassifikation der Wirtschaftszweige, Ausgabe 2008 (WZ 2008) - 2) einschließlich Fälle ohne Angabe zur Wirtschaftsgliederung

4. Sozialversicherungspflichtig Beschäftigte am Arbeitsort nach Strukturmerkmalen

Merkmal	30.6.1999	30.6.2000	30.6.2001	30.6.2002	30.6.2003
Beschäftigte insgesamt	844 037	822 904	794 718	770 808	741 343
Männer	440 821	427 930	410 090	394 327	380 115
Frauen	403 216	394 974	384 628	376 481	361 228
 Auszubildende	 54 318	 54 513	 50 563	 48 439	 47 398
Deutsche Beschäftigte	839 149	818 317	788 261	766 058	736 496
Ausländische Beschäftigte ¹⁾	4 717	4 537	4 611	4 627	4 665
darunter aus EU-Ländern (EU-27)	2 150	1 979	1 986	2 011	1 938
Altersgruppen					
Alter von...bis unter...Jahren					
Insgesamt	844 037	822 904	794 718	770 808	741 343
unter 20	44 191	42 005	39 159	36 729	33 682
20 - 25	69 108	69 122	68 675	66 030	63 555
25 - 30	83 754	75 708	67 352	61 457	59 740
30 - 35	111 834	104 134	96 271	90 709	82 720
35 - 40	131 728	127 588	121 187	113 870	105 352
40 - 45	123 864	121 067	118 023	116 819	114 978
45 - 50	116 943	116 344	113 726	109 744	106 441
50 - 55	75 914	80 425	88 304	93 247	95 710
55 - 60	76 413	73 230	65 892	62 902	58 468
60 - 65	9 330	12 240	14 977	18 090	19 483
65 und mehr	958	1 041	1 152	1 211	1 214
Männer	440 821	427 930	410 090	394 327	380 115
unter 20	28 172	26 674	24 801	23 217	21 524
20 - 25	37 316	37 008	36 542	34 992	34 008
25 - 30	45 756	41 466	36 666	32 934	31 762
30 - 35	57 849	54 009	49 803	47 259	43 615
35 - 40	65 591	63 163	59 605	55 555	52 055
40 - 45	60 937	59 273	57 395	56 247	55 618
45 - 50	58 196	57 426	55 679	52 963	51 356
50 - 55	38 283	40 215	43 790	45 686	46 915
55 - 60	40 378	38 294	33 876	31 820	29 239
60 - 65	7 664	9 658	11 110	12 774	13 103
65 und mehr	679	744	823	880	920
Frauen	403 216	394 974	384 628	376 481	361 228
unter 20	16 019	15 331	14 358	13 512	12 158
20 - 25	31 792	32 114	32 133	31 038	29 547
25 - 30	37 998	34 242	30 686	28 523	27 978
30 - 35	53 985	50 125	46 468	43 450	39 105
35 - 40	66 137	64 425	61 582	58 315	53 297
40 - 45	62 927	61 794	60 628	60 572	59 360
45 - 50	58 747	58 918	58 047	56 781	55 085
50 - 55	37 631	40 210	44 514	47 561	48 795
55 - 60	36 035	34 936	32 016	31 082	29 229
60 - 65	1 666	2 582	3 867	5 316	6 380
65 und mehr	279	297	329	331	294
 Vollzeitbeschäftigte ²⁾	 743 077	 717 824	 686 362	 663 029	 638 573
Männer	426 236	412 849	394 336	379 096	366 054
Frauen	316 841	304 975	292 026	283 933	272 519
 Teilzeitbeschäftigte ²⁾	 100 906	 105 035	 107 960	 107 652	 102 623
Männer	14 563	15 054	15 682	15 173	14 003
Frauen	86 343	89 981	92 278	92 479	88 620
darunter Teilzeitbeschäftigte mit weniger als 18 Wochenstunden	4 326	6 123	7 475	8 347	8 226
Männer	1 067	1 760	2 297	2 477	2 448
Frauen	3 259	4 363	5 178	5 870	5 778

1) ohne „Staatenlos“ bzw. „Personen mit ungeklärter Staatsangehörigkeit“ - 2) ohne Fälle „ohne Angabe“

Noch: 4. Sozialversicherungspflichtig Beschäftigte am Arbeitsort nach Strukturmerkmalen

Merkmal	30.6.2004	30.6.2005	30.6.2006	30.6.2007
Beschäftigte insgesamt	728 922	708 264	713 267	726 048
Männer	374 415	362 650	369 297	378 533
Frauen	354 507	345 614	343 970	347 515
Auszubildende	45 452	45 318	45 157	44 185
Deutsche Beschäftigte	723 680	702 726	707 455	719 762
Ausländische Beschäftigte ¹⁾	5 140	5 486	5 745	6 248
darunter aus EU-Ländern (EU-27)	2 023	2 122	2 241	2 350
Altersgruppen				
Alter von...bis unter...Jahren				
Insgesamt	728 922	708 264	713 267	726 048
unter 20	31 407	30 346	29 190	27 566
20 - 25	61 996	58 431	60 241	63 177
25 - 30	60 075	60 971	64 888	68 572
30 - 35	76 678	69 999	65 504	62 445
35 - 40	99 131	92 987	90 460	88 736
40 - 45	114 750	111 297	110 939	108 815
45 - 50	105 378	103 293	105 363	108 945
50 - 55	98 334	97 019	98 647	99 492
55 - 60	58 033	60 369	66 973	75 702
60 - 65	21 864	22 223	19 695	21 089
65 und mehr	1 276	1 329	1 367	1 509
Männer	374 415	362 650	369 297	378 533
unter 20	20 230	19 324	18 498	17 469
20 - 25	33 796	32 339	34 308	36 768
25 - 30	31 823	32 195	35 098	38 007
30 - 35	40 674	37 371	35 495	33 832
35 - 40	49 365	46 551	45 688	45 753
40 - 45	55 650	53 986	54 425	53 476
45 - 50	50 969	49 720	51 339	53 265
50 - 55	48 103	46 904	48 337	48 915
55 - 60	28 814	29 605	33 270	37 705
60 - 65	14 035	13 644	11 770	12 163
65 und mehr	956	1 011	1 069	1 180
Frauen	354 507	345 614	343 970	347 515
unter 20	11 177	11 022	10 692	10 097
20 - 25	28 200	26 092	25 933	26 409
25 - 30	28 252	28 776	29 790	30 565
30 - 35	36 004	32 628	30 009	28 613
35 - 40	49 766	46 436	44 772	42 983
40 - 45	59 100	57 311	56 514	55 339
45 - 50	54 409	53 573	54 024	55 680
50 - 55	50 231	50 115	50 310	50 577
55 - 60	29 219	30 764	33 703	37 997
60 - 65	7 829	8 579	7 925	8 926
65 und mehr	320	318	298	329
Vollzeitbeschäftigte ²⁾	625 781	606 774	606 639	611 474
Männer	359 821	349 973	354 682	362 451
Frauen	265 960	256 801	251 957	249 023
Teilzeitbeschäftigte ²⁾	102 957	101 337	106 474	114 399
Männer	14 521	12 610	14 548	16 000
Frauen	88 436	88 727	91 926	98 399
darunter Teilzeitbeschäftigte mit weniger als 18 Wochenstunden	7 165	7 009	6 875	7 740
Männer	2 143	1 841	1 697	1 880
Frauen	5 022	5 168	5 178	5 860

1) ohne „Staatenlos“ bzw. „Personen mit ungeklärter Staatsangehörigkeit“ - 2) ohne Fälle „ohne Angabe“

Noch: 4. Sozialversicherungspflichtig Beschäftigte am Arbeitsort nach Strukturmerkmalen

Merkmal	31.3.2008	30.6.2008	30.9.2008	31.12.2008
Beschäftigte insgesamt	724 394	736 814	750 055	731 844
Männer	374 276	384 368	391 455	376 193
Frauen	350 118	352 446	358 600	355 651
Auszubildende	46 049	43 628	48 612	48 595
Deutsche Beschäftigte	718 156	730 310	743 351	725 546
Ausländische Beschäftigte ¹⁾	6 190	6 466	6 646	6 270
darunter aus EU-Ländern (EU-27)	2 275	2 484	2 514	2 304
Altersgruppen				
Alter von...bis unter...Jahren				
Insgesamt	724 394	736 814	750 055	731 844
unter 20	28 703	25 426	30 951	28 096
20 - 25	63 658	64 963	66 236	64 146
25 - 30	69 316	71 227	72 238	70 515
30 - 35	62 782	64 410	65 234	64 350
35 - 40	83 896	84 321	83 735	80 678
40 - 45	104 484	105 383	104 920	101 072
45 - 50	109 363	112 458	114 120	111 629
50 - 55	99 185	101 135	101 760	99 653
55 - 60	79 481	82 971	85 436	84 970
60 - 65	21 955	22 843	23 695	24 893
65 und mehr	1 571	1 677	1 730	1 842
Männer	374 276	384 368	391 455	376 193
unter 20	18 023	16 187	19 416	17 516
20 - 25	36 572	37 910	38 475	36 388
25 - 30	38 253	39 837	40 377	38 692
30 - 35	33 581	34 792	35 226	34 213
35 - 40	43 100	43 720	43 455	41 277
40 - 45	50 969	51 840	51 594	49 096
45 - 50	52 870	54 956	55 701	53 694
50 - 55	48 085	49 564	49 814	48 137
55 - 60	39 020	41 224	42 483	41 754
60 - 65	12 591	13 040	13 575	14 000
65 und mehr	1 212	1 298	1 339	1 426
Frauen	350 118	352 446	358 600	355 651
unter 20	10 680	9 239	11 535	10 580
20 - 25	27 086	27 053	27 761	27 758
25 - 30	31 063	31 390	31 861	31 823
30 - 35	29 201	29 618	30 008	30 137
35 - 40	40 796	40 601	40 280	39 401
40 - 45	53 515	53 543	53 326	51 976
45 - 50	56 493	57 502	58 419	57 935
50 - 55	51 100	51 571	51 946	51 516
55 - 60	40 461	41 747	42 953	43 216
60 - 65	9 364	9 803	10 120	10 893
65 und mehr	359	379	391	416
Vollzeitbeschäftigte ²⁾	606 098	614 909	626 629	608 280
Männer	358 163	366 990	373 549	358 565
Frauen	247 935	247 919	253 080	249 715
Teilzeitbeschäftigte ²⁾	118 092	121 711	123 209	123 313
Männer	16 012	17 283	17 803	17 512
Frauen	102 080	104 428	105 406	105 801
darunter Teilzeitbeschäftigte mit weniger als 18 Wochenstunden	8 370	8 840	9 060	9 118
Männer	2 029	2 183	2 229	2 185
Frauen	6 341	6 657	6 831	6 933

1) ohne „Staatenlos“ bzw. „Personen mit ungeklärter Staatsangehörigkeit“ - 2) ohne Fälle „ohne Angabe“

Noch: 4. Sozialversicherungspflichtig Beschäftigte am Arbeitsort nach Strukturmerkmalen

Merkmal	31.3.2009	30.6.2009	30.9.2009	31.12.2009
Beschäftigte insgesamt	716 830	722 768	737 893	724 251
Männer	365 392	371 745	379 729	368 219
Frauen	351 438	351 023	358 164	356 032
Auszubildende	44 242	40 131	45 277	44 377
Deutsche Beschäftigte	710 443	716 001	730 635	717 542
Ausländische Beschäftigte ¹⁾	6 354	6 736	7 185	6 660
darunter aus EU-Ländern (EU-27)	2 403	2 680	2 884	2 493
Altersgruppen				
Alter von...bis unter...Jahren				
Insgesamt	716 830	722 768	737 893	724 251
unter 20	24 516	20 922	25 514	22 718
20 - 25	61 642	61 662	63 737	62 928
25 - 30	69 430	70 885	72 165	71 169
30 - 35	63 827	65 197	66 818	66 524
35 - 40	78 186	77 898	77 404	75 077
40 - 45	98 483	98 626	98 691	95 913
45 - 50	110 123	111 750	113 167	111 091
50 - 55	98 736	100 298	101 950	100 091
55 - 60	84 773	87 074	88 877	88 130
60 - 65	25 306	26 610	27 610	28 581
65 und mehr	1 808	1 846	1 960	2 029
Männer	365 392	371 745	379 729	368 219
unter 20	15 394	13 368	15 804	14 008
20 - 25	34 325	34 934	35 981	34 955
25 - 30	37 711	38 979	39 657	38 540
30 - 35	33 643	34 706	35 722	35 011
35 - 40	39 834	40 195	39 978	38 416
40 - 45	47 685	48 122	48 115	46 242
45 - 50	52 666	53 939	54 627	52 952
50 - 55	47 323	48 502	49 232	47 809
55 - 60	41 313	42 742	43 518	42 715
60 - 65	14 112	14 845	15 607	16 080
65 und mehr	1 386	1 413	1 488	1 491
Frauen	351 438	351 023	358 164	356 032
unter 20	9 122	7 554	9 710	8 710
20 - 25	27 317	26 728	27 756	27 973
25 - 30	31 719	31 906	32 508	32 629
30 - 35	30 184	30 491	31 096	31 513
35 - 40	38 352	37 703	37 426	36 661
40 - 45	50 798	50 504	50 576	49 671
45 - 50	57 457	57 811	58 540	58 139
50 - 55	51 413	51 796	52 718	52 282
55 - 60	43 460	44 332	45 359	45 415
60 - 65	11 194	11 765	12 003	12 501
65 und mehr	422	433	472	538
Vollzeitbeschäftigte ²⁾	592 038	595 389	609 096	595 916
Männer	347 649	353 087	360 740	349 451
Frauen	244 389	242 302	248 356	246 465
Teilzeitbeschäftigte ²⁾	124 539	127 141	128 534	128 075
Männer	17 632	18 553	18 868	18 647
Frauen	106 907	108 588	109 666	109 428
darunter Teilzeitbeschäftigte mit weniger als 18 Wochenstunden	9 315	9 723	10 188	10 681
Männer	2 240	2 415	2 485	2 546
Frauen	7 075	7 308	7 703	8 135

1) ohne „Staatenlos“ bzw. „Personen mit ungeklärter Staatsangehörigkeit“ - 2) ohne Fälle „ohne Angabe“

Noch: 4. Sozialversicherungspflichtig Beschäftigte am Arbeitsort nach Strukturmerkmalen

Merkmal	31.3.2010	30.6.2010	30.9.2010	31.12.2010
Beschäftigte insgesamt	720 945	738 021	754 442	741 351
Männer	365 725	380 477	389 960	379 307
Frauen	355 220	357 544	364 482	362 044
 Auszubildende	 39 922	 35 721	 40 404	 39 058
Deutsche Beschäftigte	713 981	730 402	746 229	733 514
Ausländische Beschäftigte ¹⁾	6 901	7 556	8 083	7 716
darunter aus EU-Ländern (EU-27)	2 698	3 057	3 289	3 022
Altersgruppen				
Alter von...bis unter...Jahren				
Insgesamt	720 945	738 021	754 442	741 351
unter 20	19 414	16 337	19 728	16 958
20 - 25	62 222	63 766	66 692	64 945
25 - 30	71 482	74 229	75 822	74 817
30 - 35	67 637	70 780	73 067	73 308
35 - 40	73 724	74 340	74 032	71 705
40 - 45	95 184	96 481	96 932	94 805
45 - 50	110 893	113 628	115 016	112 810
50 - 55	100 319	103 409	104 954	103 662
55 - 60	88 395	91 284	93 195	91 905
60 - 65	29 655	31 687	32 832	34 256
65 und mehr	2 020	2 080	2 172	2 180
Männer	365 725	380 477	389 960	379 307
unter 20	12 015	10 359	12 212	10 544
20 - 25	34 560	36 287	37 666	36 324
25 - 30	38 729	41 017	41 932	40 852
30 - 35	35 612	37 982	39 272	38 904
35 - 40	37 717	38 791	38 784	37 180
40 - 45	45 945	47 296	47 638	46 146
45 - 50	52 735	54 753	55 571	53 961
50 - 55	47 792	50 077	50 874	49 852
55 - 60	42 619	44 673	45 787	44 677
60 - 65	16 542	17 742	18 639	19 283
65 und mehr	1 459	1 500	1 585	1 584
Frauen	355 220	357 544	364 482	362 044
unter 20	7 399	5 978	7 516	6 414
20 - 25	27 662	27 479	29 026	28 621
25 - 30	32 753	33 212	33 890	33 965
30 - 35	32 025	32 798	33 795	34 404
35 - 40	36 007	35 549	35 248	34 525
40 - 45	49 239	49 185	49 294	48 659
45 - 50	58 158	58 875	59 445	58 849
50 - 55	52 527	53 332	54 080	53 810
55 - 60	45 776	46 611	47 408	47 228
60 - 65	13 113	13 945	14 193	14 973
65 und mehr	561	580	587	596
 Vollzeitbeschäftigte ²⁾	 592 218	 606 263	 620 893	 608 430
Männer	347 052	360 612	369 209	358 849
Frauen	245 166	245 651	251 684	249 581
 Teilzeitbeschäftigte ²⁾	 128 441	 131 358	 133 170	 132 548
Männer	18 540	19 664	20 561	20 271
Frauen	109 901	111 694	112 609	112 277
darunter Teilzeitbeschäftigte mit weniger als 18 Wochenstunden	11 201	11 686	11 936	11 932
Männer	2 631	2 832	2 965	2 972
Frauen	8 570	8 854	8 971	8 960

1) ohne „Staatenlos“ bzw. „Personen mit ungeklärter Staatsangehörigkeit“ - 2) ohne Fälle „ohne Angabe“

Noch: 4. Sozialversicherungspflichtig Beschäftigte am Arbeitsort nach Strukturmerkmalen

Merkmal	30.6.1999	30.6.2000	30.6.2001	30.6.2002	30.6.2003
Veränderungen zum Vorjahr in %					
Beschäftigte insgesamt	.	- 2,5	- 3,4	- 3,0	- 3,8
Männer	.	- 2,9	- 4,2	- 3,8	- 3,6
Frauen	.	- 2,0	- 2,6	- 2,1	- 4,1
Auszubildende	.	0,4	- 7,2	- 4,2	- 2,1
Deutsche Beschäftigte	.	- 2,5	- 3,7	- 2,8	- 3,9
Ausländische Beschäftigte ¹⁾	.	- 3,8	1,6	0,3	0,8
darunter aus EU-Ländern (EU-27)	.	- 8,0	0,4	1,3	- 3,6
Altersgruppen					
Alter von...bis unter...Jahren					
Insgesamt	.	- 2,5	- 3,4	- 3,0	- 3,8
unter 20	.	- 4,9	- 6,8	- 6,2	- 8,3
20 - 25	.	0,0	- 0,6	- 3,9	- 3,7
25 - 30	.	- 9,6	-11,0	- 8,8	- 2,8
30 - 35	.	- 6,9	- 7,6	- 5,8	- 8,8
35 - 40	.	- 3,1	- 5,0	- 6,0	- 7,5
40 - 45	.	- 2,3	- 2,5	- 1,0	- 1,6
45 - 50	.	- 0,5	- 2,3	- 3,5	- 3,0
50 - 55	.	5,9	9,8	5,6	2,6
55 - 60	.	- 4,2	-10,0	- 4,5	- 7,0
60 - 65	.	31,2	22,4	20,8	7,7
65 und mehr	.	8,7	10,7	5,1	0,2
Männer	.	- 2,9	- 4,2	- 3,8	- 3,6
unter 20	.	- 5,3	- 7,0	- 6,4	- 7,3
20 - 25	.	- 0,8	- 1,3	- 4,2	- 2,8
25 - 30	.	- 9,4	-11,6	-10,2	- 3,6
30 - 35	.	- 6,6	- 7,8	- 5,1	- 7,7
35 - 40	.	- 3,7	- 5,6	- 6,8	- 6,3
40 - 45	.	- 2,7	- 3,2	- 2,0	- 1,1
45 - 50	.	- 1,3	- 3,0	- 4,9	- 3,0
50 - 55	.	5,0	8,9	4,3	2,7
55 - 60	.	- 5,2	-11,5	- 6,1	- 8,1
60 - 65	.	26,0	15,0	15,0	2,6
65 und mehr	.	9,6	10,6	6,9	4,5
Frauen	.	- 2,0	- 2,6	- 2,1	- 4,1
unter 20	.	- 4,3	- 6,3	- 5,9	-10,0
20 - 25	.	1,0	0,1	- 3,4	- 4,8
25 - 30	.	- 9,9	-10,4	- 7,0	- 1,9
30 - 35	.	- 7,2	- 7,3	- 6,5	-10,0
35 - 40	.	- 2,6	- 4,4	- 5,3	- 8,6
40 - 45	.	- 1,8	- 1,9	- 0,1	- 2,0
45 - 50	.	0,3	- 1,5	- 2,2	- 3,0
50 - 55	.	6,9	10,7	6,8	2,6
55 - 60	.	- 3,0	- 8,4	- 2,9	- 6,0
60 - 65	.	55,0	49,8	37,5	20,0
65 und mehr	.	6,5	10,8	0,6	-11,2
Vollzeitbeschäftigte ²⁾	.	- 3,4	- 4,4	- 3,4	- 3,7
Männer	.	- 3,1	- 4,5	- 3,9	- 3,4
Frauen	.	- 3,7	- 4,2	- 2,8	- 4,0
Teilzeitbeschäftigte ²⁾	.	4,1	2,8	- 0,3	- 4,7
Männer	.	3,4	4,2	- 3,2	- 7,7
Frauen	.	4,2	2,6	0,2	- 4,2
darunter Teilzeitbeschäftigte mit weniger als 18 Wochenstunden	.	41,5	22,1	11,7	- 1,4
Männer	.	64,9	30,5	7,8	- 1,2
Frauen	.	33,9	18,7	13,4	- 1,6

1) ohne „Staatenlos“ bzw. „Personen mit ungeklärter Staatsangehörigkeit“ - 2) ohne Fälle „ohne Angabe“

Noch: 4. Sozialversicherungspflichtig Beschäftigte am Arbeitsort nach Strukturmerkmalen

Merkmal	30.6.2004	30.6.2005	30.6.2006	30.6.2007
Noch: Veränderung zum Vorjahr in %				
Beschäftigte insgesamt	- 1,7	- 2,8	0,7	1,8
Männer	- 1,5	- 3,1	1,8	2,5
Frauen	- 1,9	- 2,5	- 0,5	1,0
Auszubildende	- 4,1	- 0,3	- 0,4	- 2,2
Deutsche Beschäftigte	- 1,7	- 2,9	0,7	1,7
Ausländische Beschäftigte ¹⁾	10,2	6,7	4,7	8,8
darunter aus EU-Ländern (EU-27)	4,4	4,9	5,6	4,9
Altersgruppen				
Alter von...bis unter...Jahren				
Insgesamt	- 1,7	- 2,8	0,7	1,8
unter 20	- 6,8	- 3,4	- 3,8	- 5,6
20 - 25	- 2,5	- 5,8	3,1	4,9
25 - 30	0,6	1,5	6,4	5,7
30 - 35	- 7,3	- 8,7	- 6,4	- 4,7
35 - 40	- 5,9	- 6,2	- 2,7	- 1,9
40 - 45	- 0,2	- 3,0	- 0,3	- 1,9
45 - 50	- 1,0	- 2,0	2,0	3,4
50 - 55	2,7	- 1,3	1,7	0,9
55 - 60	- 0,7	4,0	10,9	13,0
60 - 65	12,2	1,6	-11,4	7,1
65 und mehr	5,1	4,2	2,9	10,4
Männer	- 1,5	- 3,1	1,8	2,5
unter 20	- 6,0	- 4,5	- 4,3	- 5,6
20 - 25	- 0,6	- 4,3	6,1	7,2
25 - 30	0,2	1,2	9,0	8,3
30 - 35	- 6,7	- 8,1	- 5,0	- 4,7
35 - 40	- 5,2	- 5,7	- 1,9	0,1
40 - 45	0,1	- 3,0	0,8	- 1,7
45 - 50	- 0,8	- 2,5	3,3	3,8
50 - 55	2,5	- 2,5	3,1	1,2
55 - 60	- 1,5	2,7	12,4	13,3
60 - 65	7,1	- 2,8	-13,7	3,3
65 und mehr	3,9	5,8	5,7	10,4
Frauen	- 1,9	- 2,5	- 0,5	1,0
unter 20	- 8,1	- 1,4	- 3,0	- 5,6
20 - 25	- 4,6	- 7,5	- 0,6	1,8
25 - 30	1,0	1,9	3,5	2,6
30 - 35	- 7,9	- 9,4	- 8,0	- 4,7
35 - 40	- 6,6	- 6,7	- 3,6	- 4,0
40 - 45	- 0,4	- 3,0	- 1,4	- 2,1
45 - 50	- 1,2	- 1,5	0,8	3,1
50 - 55	2,9	- 0,2	0,4	0,5
55 - 60	0,0	5,3	9,6	12,7
60 - 65	22,7	9,6	- 7,6	12,6
65 und mehr	8,8	- 0,6	- 6,3	10,4
Vollzeitbeschäftigte ²⁾	- 2,0	- 3,0	0,0	0,8
Männer	- 1,7	- 2,7	1,3	2,2
Frauen	- 2,4	- 3,4	- 1,9	- 1,2
Teilzeitbeschäftigte ²⁾	0,3	- 1,6	5,1	7,4
Männer	3,7	-13,2	15,4	10,0
Frauen	- 0,2	0,3	3,6	7,0
darunter Teilzeitbeschäftigte mit weniger als 18 Wochenstunden	-12,9	- 2,2	- 1,9	12,6
Männer	-12,5	-14,1	- 7,8	10,8
Frauen	-13,1	2,9	0,2	13,2

1) ohne „Staatenlos“ bzw. „Personen mit ungeklärter Staatsangehörigkeit“ - 2) ohne Fälle „ohne Angabe“

Noch: 4. Sozialversicherungspflichtig Beschäftigte am Arbeitsort nach Strukturmerkmalen

Merkmal	31.3.2008	30.6.2008	30.9.2008	31.12.2008
Noch: Veränderung zum Vorjahr in %				
Beschäftigte insgesamt	1,6	1,5	1,2	0,5
Männer	1,9	1,5	0,9	- 0,1
Frauen	1,3	1,4	1,5	1,2
Auszubildende	- 0,8	- 1,3	- 4,1	- 4,1
Deutsche Beschäftigte	1,5	1,5	1,2	0,5
Ausländische Beschäftigte ¹⁾	8,0	3,5	3,6	0,8
darunter aus EU-Ländern (EU-27)	6,5	5,7	2,4	3,9
Altersgruppen				
Alter von...bis unter...Jahren				
Insgesamt	1,6	1,5	1,2	0,5
unter 20	- 7,6	- 7,8	-11,7	-13,3
20 - 25	4,9	2,8	2,8	0,6
25 - 30	4,3	3,9	3,6	2,2
30 - 35	1,8	3,1	3,3	2,6
35 - 40	- 4,4	- 5,0	- 4,9	- 5,4
40 - 45	- 2,9	- 3,2	- 3,5	- 4,5
45 - 50	2,9	3,2	3,3	2,5
50 - 55	2,0	1,7	1,0	0,7
55 - 60	10,0	9,6	9,2	8,9
60 - 65	7,4	8,3	12,2	14,4
65 und mehr	6,2	11,1	15,5	19,7
Männer	1,9	1,5	0,9	- 0,1
unter 20	- 7,1	- 7,3	-11,7	-13,4
20 - 25	5,2	3,1	2,3	- 0,8
25 - 30	6,0	4,8	4,0	2,0
30 - 35	1,7	2,8	2,6	1,8
35 - 40	- 3,2	- 4,4	- 4,8	- 5,6
40 - 45	- 2,6	- 3,1	- 3,5	- 4,7
45 - 50	3,0	3,2	3,0	1,8
50 - 55	1,9	1,3	0,6	0,4
55 - 60	9,7	9,3	9,0	8,7
60 - 65	6,1	7,2	10,7	12,2
65 und mehr	4,6	10,0	15,4	19,4
Frauen	1,3	1,4	1,5	1,2
unter 20	- 8,5	- 8,5	-11,7	-13,0
20 - 25	4,5	2,4	3,4	2,5
25 - 30	2,2	2,7	3,0	2,4
30 - 35	1,9	3,5	4,1	3,6
35 - 40	- 5,7	- 5,5	- 5,0	- 5,2
40 - 45	- 3,1	- 3,2	- 3,4	- 4,2
45 - 50	2,8	3,3	3,5	3,1
50 - 55	2,1	2,0	1,3	1,1
55 - 60	10,3	9,9	9,4	9,1
60 - 65	9,3	9,8	14,4	17,4
65 und mehr	12,2	15,2	15,7	20,6
Vollzeitbeschäftigte ²⁾	0,5	0,6	0,3	- 0,5
Männer	1,7	1,3	0,5	- 0,5
Frauen	- 1,1	- 0,4	- 0,2	- 0,5
Teilzeitbeschäftigte ²⁾	7,5	6,4	6,2	6,0
Männer	7,6	8,0	10,1	10,5
Frauen	7,4	6,1	5,6	5,3
darunter Teilzeitbeschäftigte mit weniger als 18 Wochenstunden	12,7	14,2	13,4	11,5
Männer	13,9	16,1	15,8	9,3
Frauen	12,3	13,6	12,7	12,2

1) ohne „Staatenlos“ bzw. „Personen mit ungeklärter Staatsangehörigkeit“ - 2) ohne Fälle „ohne Angabe“

Noch: 4. Sozialversicherungspflichtig Beschäftigte am Arbeitsort nach Strukturmerkmalen

Merkmal	31.3.2009	30.6.2009	30.9.2009	31.12.2009
Noch: Veränderung zum Vorjahr in %				
Beschäftigte insgesamt	- 1,0	- 1,9	- 1,6	- 1,0
Männer	- 2,4	- 3,3	- 3,0	- 2,1
Frauen	0,4	- 0,4	- 0,1	0,1
Auszubildende	- 3,9	- 8,0	- 6,9	- 8,7
Deutsche Beschäftigte	- 1,1	- 2,0	- 1,7	- 1,1
Ausländische Beschäftigte ¹⁾	2,6	4,2	8,1	6,2
darunter aus EU-Ländern (EU-27)	5,6	7,9	14,7	8,2
Altersgruppen				
Alter von...bis unter...Jahren				
Insgesamt	- 1,0	- 1,9	- 1,6	- 1,0
unter 20	-14,6	-17,7	-17,6	-19,1
20 - 25	- 3,2	- 5,1	- 3,8	- 1,9
25 - 30	0,2	- 0,5	- 0,1	0,9
30 - 35	1,7	1,2	2,4	3,4
35 - 40	- 6,8	- 7,6	- 7,6	- 6,9
40 - 45	- 5,7	- 6,4	- 5,9	- 5,1
45 - 50	0,7	- 0,6	- 0,8	- 0,5
50 - 55	- 0,5	- 0,8	0,2	0,4
55 - 60	6,7	4,9	4,0	3,7
60 - 65	15,3	16,5	16,5	14,8
65 und mehr	15,1	10,1	13,3	10,2
Männer	- 2,4	- 3,3	- 3,0	- 2,1
unter 20	-14,6	-17,4	-18,6	-20,0
20 - 25	- 6,1	- 7,9	- 6,5	- 3,9
25 - 30	- 1,4	- 2,2	- 1,8	- 0,4
30 - 35	0,2	- 0,2	1,4	2,3
35 - 40	- 7,6	- 8,1	- 8,0	- 6,9
40 - 45	- 6,4	- 7,2	- 6,7	- 5,8
45 - 50	- 0,4	- 1,9	- 1,9	- 1,4
50 - 55	- 1,6	- 2,1	- 1,2	- 0,7
55 - 60	5,9	3,7	2,4	2,3
60 - 65	12,1	13,8	15,0	14,9
65 und mehr	14,4	8,9	11,1	4,6
Frauen	0,4	- 0,4	- 0,1	0,1
unter 20	-14,6	-18,2	-15,8	-17,7
20 - 25	0,9	- 1,2	0,0	0,8
25 - 30	2,1	1,6	2,0	2,5
30 - 35	3,4	2,9	3,6	4,6
35 - 40	- 6,0	- 7,1	- 7,1	- 7,0
40 - 45	- 5,1	- 5,7	- 5,2	- 4,4
45 - 50	1,7	0,5	0,2	0,4
50 - 55	0,6	0,4	1,5	1,5
55 - 60	7,4	6,2	5,6	5,1
60 - 65	19,5	20,0	18,6	14,8
65 und mehr	17,5	14,2	20,7	29,3
Vollzeitbeschäftigte ²⁾	- 2,3	- 3,2	- 2,8	- 2,0
Männer	- 2,9	- 3,8	- 3,4	- 2,5
Frauen	- 1,4	- 2,3	- 1,9	- 1,3
Teilzeitbeschäftigte ²⁾	5,5	4,5	4,3	3,9
Männer	10,1	7,3	6,0	6,5
Frauen	4,7	4,0	4,0	3,4
darunter Teilzeitbeschäftigte mit weniger als 18 Wochenstunden	11,3	10,0	12,5	17,1
Männer	10,4	10,6	11,5	16,5
Frauen	11,6	9,8	12,8	17,3

1) ohne „Staatenlos“ bzw. „Personen mit ungeklärter Staatsangehörigkeit“ - 2) ohne Fälle „ohne Angabe“

Noch: 4. Sozialversicherungspflichtig Beschäftigte am Arbeitsort nach Strukturmerkmalen

Merkmal	31.3.2010	30.6.2010	30.9.2010	31.12.2010
Noch: Veränderung zum Vorjahr in %				
Beschäftigte insgesamt	0,6	2,1	2,2	2,4
Männer	0,1	2,3	2,7	3,0
Frauen	1,1	1,9	1,8	1,7
Auszubildende	- 9,8	- 11,0	- 10,8	- 12,0
Deutsche Beschäftigte	0,5	2,0	2,1	2,2
Ausländische Beschäftigte ¹⁾	8,6	12,2	12,5	15,9
darunter aus EU-Ländern (EU-27)	12,3	14,1	14,0	21,2
Altersgruppen				
Alter von...bis unter...Jahren				
Insgesamt	0,6	2,1	2,2	2,4
unter 20	-20,8	-21,9	-22,7	-25,4
20 - 25	0,9	3,4	4,6	3,2
25 - 30	3,0	4,7	5,1	5,1
30 - 35	6,0	8,6	9,4	10,2
35 - 40	- 5,7	- 4,6	- 4,4	- 4,5
40 - 45	- 3,3	- 2,2	- 1,8	- 1,2
45 - 50	0,7	1,7	1,6	1,5
50 - 55	1,6	3,1	2,9	3,6
55 - 60	4,3	4,8	4,9	4,3
60 - 65	17,2	19,1	18,9	19,9
65 und mehr	11,7	12,7	10,8	7,4
Männer	0,1	2,3	2,7	3,0
unter 20	-22,0	-22,5	-22,7	-24,7
20 - 25	0,7	3,9	4,7	3,9
25 - 30	2,7	5,2	5,7	6,0
30 - 35	5,9	9,4	9,9	11,1
35 - 40	- 5,3	- 3,5	- 3,0	- 3,2
40 - 45	- 3,6	- 1,7	- 1,0	- 0,2
45 - 50	0,1	1,5	1,7	1,9
50 - 55	1,0	3,2	3,3	4,3
55 - 60	3,2	4,5	5,2	4,6
60 - 65	17,2	19,5	19,4	19,9
65 und mehr	5,3	6,2	6,5	6,2
Frauen	1,1	1,9	1,8	1,7
unter 20	-18,9	-20,9	-22,6	-26,4
20 - 25	1,3	2,8	4,6	2,3
25 - 30	3,3	4,1	4,3	4,1
30 - 35	6,1	7,6	8,7	9,2
35 - 40	- 6,1	- 5,7	- 5,8	- 5,8
40 - 45	- 3,1	- 2,6	- 2,5	- 2,0
45 - 50	1,2	1,8	1,5	1,2
50 - 55	2,2	3,0	2,6	2,9
55 - 60	5,3	5,1	4,5	4,0
60 - 65	17,1	18,5	18,2	19,8
65 und mehr	32,9	33,9	24,4	10,8
Vollzeitbeschäftigte ²⁾	0,0	1,8	1,9	2,1
Männer	- 0,2	2,1	2,3	2,7
Frauen	0,3	1,4	1,3	1,3
Teilzeitbeschäftigte ²⁾	3,1	3,3	3,6	3,5
Männer	5,1	6,0	9,0	8,7
Frauen	2,8	2,9	2,7	2,6
darunter Teilzeitbeschäftigte mit weniger als 18 Wochenstunden	20,2	20,2	17,2	11,7
Männer	17,5	17,3	19,3	16,7
Frauen	21,1	21,2	16,5	10,1

1) ohne „Staatenlos“ bzw. „Personen mit ungeklärter Staatsangehörigkeit“ - 2) ohne Fälle „ohne Angabe“

Noch: 4. Sozialversicherungspflichtig Beschäftigte am Arbeitsort nach Strukturmerkmalen

Merkmal	30.6.1999	30.6.2000	30.6.2001	30.6.2002	30.6.2003
Anteil an Thüringen insgesamt in %					
Beschäftigte insgesamt					
Männer	52,2	52,0	51,6	51,2	51,3
Frauen	47,8	48,0	48,4	48,8	48,7
Auszubildende	6,4	6,6	6,4	6,3	6,4
Deutsche Beschäftigte	99,4	99,4	99,2	99,4	99,3
Ausländische Beschäftigte ¹⁾	0,6	0,6	0,6	0,6	0,6
darunter aus EU-Ländern (EU-27)	0,3	0,2	0,2	0,3	0,3
Altersgruppen					
Alter von...bis unter...Jahren					
Insgesamt					
unter 20	5,2	5,1	4,9	4,8	4,5
20 - 25	8,2	8,4	8,6	8,6	8,6
25 - 30	9,9	9,2	8,5	8,0	8,1
30 - 35	13,2	12,7	12,1	11,8	11,2
35 - 40	15,6	15,5	15,2	14,8	14,2
40 - 45	14,7	14,7	14,9	15,2	15,5
45 - 50	13,9	14,1	14,3	14,2	14,4
50 - 55	9,0	9,8	11,1	12,1	12,9
55 - 60	9,1	8,9	8,3	8,2	7,9
60 - 65	1,1	1,5	1,9	2,3	2,6
65 und mehr	0,1	0,1	0,1	0,2	0,2
Männer	52,2	52,0	51,6	51,2	51,3
unter 20	3,3	3,2	3,1	3,0	2,9
20 - 25	4,4	4,5	4,6	4,5	4,6
25 - 30	5,4	5,0	4,6	4,3	4,3
30 - 35	6,9	6,6	6,3	6,1	5,9
35 - 40	7,8	7,7	7,5	7,2	7,0
40 - 45	7,2	7,2	7,2	7,3	7,5
45 - 50	6,9	7,0	7,0	6,9	6,9
50 - 55	4,5	4,9	5,5	5,9	6,3
55 - 60	4,8	4,7	4,3	4,1	3,9
60 - 65	0,9	1,2	1,4	1,7	1,8
65 und mehr	0,1	0,1	0,1	0,1	0,1
Frauen	47,8	48,0	48,4	48,8	48,7
unter 20	1,9	1,9	1,8	1,8	1,6
20 - 25	3,8	3,9	4,0	4,0	4,0
25 - 30	4,5	4,2	3,9	3,7	3,8
30 - 35	6,4	6,1	5,8	5,6	5,3
35 - 40	7,8	7,8	7,7	7,6	7,2
40 - 45	7,5	7,5	7,6	7,9	8,0
45 - 50	7,0	7,2	7,3	7,4	7,4
50 - 55	4,5	4,9	5,6	6,2	6,6
55 - 60	4,3	4,2	4,0	4,0	3,9
60 - 65	0,2	0,3	0,5	0,7	0,9
65 und mehr	0,0	0,0	0,0	0,0	0,0
Vollzeitbeschäftigte ²⁾	88,0	87,2	86,4	86,0	86,1
Männer	50,5	50,2	49,6	49,2	49,4
Frauen	37,5	37,1	36,7	36,8	36,8
Teilzeitbeschäftigte ²⁾	12,0	12,8	13,6	14,0	13,8
Männer	1,7	1,8	2,0	2,0	1,9
Frauen	10,2	10,9	11,6	12,0	12,0
darunter Teilzeitbeschäftigte mit weniger als 18 Wochenstunden	0,5	0,7	0,9	1,1	1,1
Männer	0,1	0,2	0,3	0,3	0,3
Frauen	0,4	0,5	0,7	0,8	0,8

1) ohne „Staatenlos“ bzw. „Personen mit ungeklärter Staatsangehörigkeit“ - 2) ohne Fälle „ohne Angabe“

Noch: 4. Sozialversicherungspflichtig Beschäftigte am Arbeitsort nach Strukturmerkmalen

Merkmal	30.6.2004	30.6.2005	30.6.2006	30.6.2007
Noch: Anteil an Thüringen insgesamt in %				
Beschäftigte insgesamt				
Männer	51,4	51,2	51,8	52,1
Frauen	48,6	48,8	48,2	47,9
Auszubildende	6,2	6,4	6,3	6,1
Deutsche Beschäftigte	99,3	99,2	99,2	99,1
Ausländische Beschäftigte ¹⁾	0,7	0,8	0,8	0,9
darunter aus EU-Ländern (EU-27)	0,3	0,3	0,3	0,3
Altersgruppen				
Alter von...bis unter...Jahren				
Insgesamt				
unter 20	4,3	4,3	4,1	3,8
20 - 25	8,5	8,2	8,4	8,7
25 - 30	8,2	8,6	9,1	9,4
30 - 35	10,5	9,9	9,2	8,6
35 - 40	13,6	13,1	12,7	12,2
40 - 45	15,7	15,7	15,6	15,0
45 - 50	14,5	14,6	14,8	15,0
50 - 55	13,5	13,7	13,8	13,7
55 - 60	8,0	8,5	9,4	10,4
60 - 65	3,0	3,1	2,8	2,9
65 und mehr	0,2	0,2	0,2	0,2
Männer	51,4	51,2	51,8	52,1
unter 20	2,8	2,7	2,6	2,4
20 - 25	4,6	4,6	4,8	5,1
25 - 30	4,4	4,5	4,9	5,2
30 - 35	5,6	5,3	5,0	4,7
35 - 40	6,8	6,6	6,4	6,3
40 - 45	7,6	7,6	7,6	7,4
45 - 50	7,0	7,0	7,2	7,3
50 - 55	6,6	6,6	6,8	6,7
55 - 60	4,0	4,2	4,7	5,2
60 - 65	1,9	1,9	1,7	1,7
65 und mehr	0,1	0,1	0,1	0,2
Frauen	48,6	48,8	48,2	47,9
unter 20	1,5	1,6	1,5	1,4
20 - 25	3,9	3,7	3,6	3,6
25 - 30	3,9	4,1	4,2	4,2
30 - 35	4,9	4,6	4,2	3,9
35 - 40	6,8	6,6	6,3	5,9
40 - 45	8,1	8,1	7,9	7,6
45 - 50	7,5	7,6	7,6	7,7
50 - 55	6,9	7,1	7,1	7,0
55 - 60	4,0	4,3	4,7	5,2
60 - 65	1,1	1,2	1,1	1,2
65 und mehr	0,0	0,0	0,0	0,0
Vollzeitbeschäftigte ²⁾	85,9	85,7	85,1	84,2
Männer	49,4	49,4	49,7	49,9
Frauen	36,5	36,3	35,3	34,3
Teilzeitbeschäftigte ²⁾	14,1	14,3	14,9	15,8
Männer	2,0	1,8	2,0	2,2
Frauen	12,1	12,5	12,9	13,6
darunter Teilzeitbeschäftigte mit weniger als 18 Wochenstunden	1,0	1,0	1,0	1,1
Männer	0,3	0,3	0,2	0,3
Frauen	0,7	0,7	0,7	0,8

1) ohne „Staatenlos“ bzw. „Personen mit ungeklärter Staatsangehörigkeit“ - 2) ohne Fälle „ohne Angabe“

Noch: 4. Sozialversicherungspflichtig Beschäftigte am Arbeitsort nach Strukturmerkmalen

Merkmal	31.3.2008	30.6.2008	30.9.2008	31.12.2008
Noch: Anteil an Thüringen insgesamt in %				
Beschäftigte insgesamt				
Männer	51,7	52,2	52,2	51,4
Frauen	48,3	47,8	47,8	48,6
Auszubildende	6,4	5,9	6,5	6,6
Deutsche Beschäftigte	99,1	99,1	99,1	99,1
Ausländische Beschäftigte ¹⁾	0,9	0,9	0,9	0,9
darunter aus EU-Ländern (EU-27)	0,3	0,3	0,3	0,3
Altersgruppen				
Alter von...bis unter...Jahren				
Insgesamt				
unter 20	4,0	3,5	4,1	3,8
20 - 25	8,8	8,8	8,8	8,8
25 - 30	9,6	9,7	9,6	9,6
30 - 35	8,7	8,7	8,7	8,8
35 - 40	11,6	11,4	11,2	11,0
40 - 45	14,4	14,3	14,0	13,8
45 - 50	15,1	15,3	15,2	15,3
50 - 55	13,7	13,7	13,6	13,6
55 - 60	11,0	11,3	11,4	11,6
60 - 65	3,0	3,1	3,2	3,4
65 und mehr	0,2	0,2	0,2	0,3
Männer	51,7	52,2	52,2	51,4
unter 20	2,5	2,2	2,6	2,4
20 - 25	5,0	5,1	5,1	5,0
25 - 30	5,3	5,4	5,4	5,3
30 - 35	4,6	4,7	4,7	4,7
35 - 40	5,9	5,9	5,8	5,6
40 - 45	7,0	7,0	6,9	6,7
45 - 50	7,3	7,5	7,4	7,3
50 - 55	6,6	6,7	6,6	6,6
55 - 60	5,4	5,6	5,7	5,7
60 - 65	1,7	1,8	1,8	1,9
65 und mehr	0,2	0,2	0,2	0,2
Frauen	48,3	47,8	47,8	48,6
unter 20	1,5	1,3	1,5	1,4
20 - 25	3,7	3,7	3,7	3,8
25 - 30	4,3	4,3	4,2	4,3
30 - 35	4,0	4,0	4,0	4,1
35 - 40	5,6	5,5	5,4	5,4
40 - 45	7,4	7,3	7,1	7,1
45 - 50	7,8	7,8	7,8	7,9
50 - 55	7,1	7,0	6,9	7,0
55 - 60	5,6	5,7	5,7	5,9
60 - 65	1,3	1,3	1,3	1,5
65 und mehr	0,0	0,1	0,1	0,1
Vollzeitbeschäftigte ²⁾	83,7	83,5	83,5	83,1
Männer	49,4	49,8	49,8	49,0
Frauen	34,2	33,6	33,7	34,1
Teilzeitbeschäftigte ²⁾	16,3	16,5	16,4	16,8
Männer	2,2	2,3	2,4	2,4
Frauen	14,1	14,2	14,1	14,5
darunter Teilzeitbeschäftigte mit weniger als 18 Wochenstunden				
Männer	1,2	1,2	1,2	1,2
Frauen	0,3	0,3	0,3	0,3
	0,9	0,9	0,9	0,9

1) ohne „Staatenlos“ bzw. „Personen mit ungeklärter Staatsangehörigkeit“ - 2) ohne Fälle „ohne Angabe“

Noch: 4. Sozialversicherungspflichtig Beschäftigte am Arbeitsort nach Strukturmerkmalen

Merkmal	31.3.2009	30.6.2009	30.9.2009	31.12.2009
Noch: Anteil an Thüringen insgesamt in %				
Beschäftigte insgesamt				
Männer	51,0	51,4	51,5	50,8
Frauen	49,0	48,6	48,5	49,2
Auszubildende	6,2	5,6	6,1	6,1
Deutsche Beschäftigte	99,1	99,1	99,0	99,1
Ausländische Beschäftigte ¹⁾	0,9	0,9	1,0	0,9
darunter aus EU-Ländern (EU-27)	0,3	0,4	0,4	0,3
Altersgruppen				
Alter von...bis unter...Jahren				
Insgesamt				
unter 20	3,4	2,9	3,5	3,1
20 - 25	8,6	8,5	8,6	8,7
25 - 30	9,7	9,8	9,8	9,8
30 - 35	8,9	9,0	9,1	9,2
35 - 40	10,9	10,8	10,5	10,4
40 - 45	13,7	13,6	13,4	13,2
45 - 50	15,4	15,5	15,3	15,3
50 - 55	13,8	13,9	13,8	13,8
55 - 60	11,8	12,0	12,0	12,2
60 - 65	3,5	3,7	3,7	3,9
65 und mehr	0,3	0,3	0,3	0,3
Männer	51,0	51,4	51,5	50,8
unter 20	2,1	1,8	2,1	1,9
20 - 25	4,8	4,8	4,9	4,8
25 - 30	5,3	5,4	5,4	5,3
30 - 35	4,7	4,8	4,8	4,8
35 - 40	5,6	5,6	5,4	5,3
40 - 45	6,7	6,7	6,5	6,4
45 - 50	7,3	7,5	7,4	7,3
50 - 55	6,6	6,7	6,7	6,6
55 - 60	5,8	5,9	5,9	5,9
60 - 65	2,0	2,1	2,1	2,2
65 und mehr	0,2	0,2	0,2	0,2
Frauen	49,0	48,6	48,5	49,2
unter 20	1,3	1,0	1,3	1,2
20 - 25	3,8	3,7	3,8	3,9
25 - 30	4,4	4,4	4,4	4,5
30 - 35	4,2	4,2	4,2	4,4
35 - 40	5,4	5,2	5,1	5,1
40 - 45	7,1	7,0	6,9	6,9
45 - 50	8,0	8,0	7,9	8,0
50 - 55	7,2	7,2	7,1	7,2
55 - 60	6,1	6,1	6,1	6,3
60 - 65	1,6	1,6	1,6	1,7
65 und mehr	0,1	0,1	0,1	0,1
Vollzeitbeschäftigte ²⁾	82,6	82,4	82,5	82,3
Männer	48,5	48,9	48,9	48,2
Frauen	34,1	33,5	33,7	34,0
Teilzeitbeschäftigte ²⁾	17,4	17,6	17,4	17,7
Männer	2,5	2,6	2,6	2,6
Frauen	14,9	15,0	14,9	15,1
darunter Teilzeitbeschäftigte mit weniger als 18 Wochenstunden				
Männer	1,3	1,3	1,4	1,5
Frauen	0,3	0,3	0,3	0,4
	1,0	1,0	1,0	1,1

1) ohne „Staatenlos“ bzw. „Personen mit ungeklärter Staatsangehörigkeit“ - 2) ohne Fälle „ohne Angabe“

Noch: 4. Sozialversicherungspflichtig Beschäftigte am Arbeitsort nach Strukturmerkmalen

Merkmal	31.3.2010	30.6.2010	30.9.2010	31.12.2010
Noch: Anteil an Thüringen insgesamt in %				
Beschäftigte insgesamt				
Männer	51,0	52,6	52,8	52,4
Frauen	49,6	49,5	49,4	50,0
Auszubildende	5,6	4,9	5,5	5,4
Deutsche Beschäftigte	99,6	101,1	101,1	101,3
Ausländische Beschäftigte ¹⁾	1,0	1,0	1,1	1,1
darunter aus EU-Ländern (EU-27)	0,4	0,4	0,4	0,4
Altersgruppen				
Alter von...bis unter...Jahren				
Insgesamt				
unter 20	2,7	2,3	2,7	2,3
20 - 25	8,7	8,8	9,0	9,0
25 - 30	10,0	10,3	10,3	10,3
30 - 35	9,4	9,8	9,9	10,1
35 - 40	10,3	10,3	10,0	9,9
40 - 45	13,3	13,3	13,1	13,1
45 - 50	15,5	15,7	15,6	15,6
50 - 55	14,0	14,3	14,2	14,3
55 - 60	12,3	12,6	12,6	12,7
60 - 65	4,1	4,4	4,4	4,7
65 und mehr	0,3	0,3	0,3	0,3
Männer	51,0	52,6	52,8	52,4
unter 20	1,7	1,4	1,7	1,5
20 - 25	4,8	5,0	5,1	5,0
25 - 30	5,4	5,7	5,7	5,6
30 - 35	5,0	5,3	5,3	5,4
35 - 40	5,3	5,4	5,3	5,1
40 - 45	6,4	6,5	6,5	6,4
45 - 50	7,4	7,6	7,5	7,5
50 - 55	6,7	6,9	6,9	6,9
55 - 60	5,9	6,2	6,2	6,2
60 - 65	2,3	2,5	2,5	2,7
65 und mehr	0,2	0,2	0,2	0,2
Frauen	49,6	49,5	49,4	50,0
unter 20	1,0	0,8	1,0	0,9
20 - 25	3,9	3,8	3,9	4,0
25 - 30	4,6	4,6	4,6	4,7
30 - 35	4,5	4,5	4,6	4,8
35 - 40	5,0	4,9	4,8	4,8
40 - 45	6,9	6,8	6,7	6,7
45 - 50	8,1	8,1	8,1	8,1
50 - 55	7,3	7,4	7,3	7,4
55 - 60	6,4	6,4	6,4	6,5
60 - 65	1,8	1,9	1,9	2,1
65 und mehr	0,1	0,1	0,1	0,1
Vollzeitbeschäftigte ²⁾	82,6	83,9	84,1	84,0
Männer	48,4	49,9	50,0	49,5
Frauen	34,2	34,0	34,1	34,5
Teilzeitbeschäftigte ²⁾	17,9	18,2	18,0	18,3
Männer	2,6	2,7	2,8	2,8
Frauen	15,3	15,5	15,3	15,5
darunter Teilzeitbeschäftigte mit weniger als 18 Wochenstunden	1,6	1,6	1,6	1,6
Männer	0,4	0,4	0,4	0,4
Frauen	1,2	1,2	1,2	1,2

1) ohne „Staatenlos“ bzw. „Personen mit ungeklärter Staatsangehörigkeit“ - 2) ohne Fälle „ohne Angabe“

5. Sozialversicherungspflichtig Beschäftigte am Wohnort nach ausgewählten Berufsgruppen

Berufsgruppen	30.6.1999	30.6.2000	30.6.2001	30.6.2002	30.6.2003
Insgesamt					
Pflanzenbauer, Tierzüchter	33 502	30 285	26 939	24 705	22 188
Bergleute, Mineralgewinner	1 143	1 132	1 081	1 116	1 098
Metallerzeuger, -bearbeiter	15 362	15 860	16 976	16 745	16 536
Schlosser, Mechaniker	71 334	70 594	69 162	66 563	63 942
Elektriker	27 098	26 512	25 716	24 621	23 487
Montierer, Metallberufe	12 392	13 353	14 579	14 395	14 598
Ernährungsberufe	25 674	25 387	24 609	24 624	24 051
Bauberufe	62 088	53 850	46 405	40 020	36 129
Tischler, Modellbauer	12 244	11 560	10 358	9 255	8 331
Maler, Lackierer	12 947	12 331	11 157	10 347	9 354
Ingenieure, Chemiker, Physiker, Mathematiker	18 901	18 635	18 413	18 077	17 588
Techniker, technische Sonderkräfte	27 839	27 680	27 851	27 705	26 792
Warenkaufleute	69 266	68 133	66 147	65 022	62 815
Bank-, Versicherungskaufleute	14 533	14 925	14 975	14 771	14 386
Verwaltungs-, Büroberufe	151 465	150 665	149 043	147 298	143 432
Gesundheitsdienstberufe	52 860	53 943	54 826	56 123	56 856
Sozial-, Erziehungsberufe	71 476	69 892	67 665	65 773	61 184
Reinigungsberufe	21 239	20 830	20 412	20 045	19 274
Insgesamt	914 988	899 960	880 307	855 460	825 395
Veränderung zum Vorjahr in %					
Pflanzenbauer, Tierzüchter	.	- 9,6	-11,0	- 8,3	-10,2
Bergleute, Mineralgewinner	.	- 1,0	- 4,5	3,2	- 1,6
Metallerzeuger, -bearbeiter	.	3,2	7,0	- 1,4	- 1,2
Schlosser, Mechaniker	.	- 1,0	- 2,0	- 3,8	- 3,9
Elektriker	.	- 2,2	- 3,0	- 4,3	- 4,6
Montierer, Metallberufe	.	7,8	9,2	- 1,3	1,4
Ernährungsberufe	.	- 1,1	- 3,1	0,1	- 2,3
Bauberufe	.	-13,3	-13,8	-13,8	- 9,7
Tischler, Modellbauer	.	- 5,6	-10,4	-10,6	-10,0
Maler, Lackierer	.	- 4,8	- 9,5	- 7,3	- 9,6
Ingenieure, Chemiker, Physiker, Mathematiker	.	- 1,4	- 1,2	- 1,8	- 2,7
Techniker, technische Sonderkräfte	.	- 0,6	0,6	- 0,5	- 3,3
Warenkaufleute	.	- 1,6	- 2,9	- 1,7	- 3,4
Bank-, Versicherungskaufleute	.	2,7	0,3	- 1,4	- 2,6
Verwaltungs-, Büroberufe	.	- 0,5	- 1,1	- 1,2	- 2,6
Gesundheitsdienstberufe	.	2,0	1,6	2,4	1,3
Sozial-, Erziehungsberufe	.	- 2,2	- 3,2	- 2,8	- 7,0
Reinigungsberufe	.	- 1,9	- 2,0	- 1,8	- 3,8
Insgesamt	.	- 1,6	- 2,2	- 2,8	- 3,5
Anteil an Beschäftigten insgesamt in %					
Pflanzenbauer, Tierzüchter	3,7	3,4	3,1	2,9	2,7
Bergleute, Mineralgewinner	0,1	0,1	0,1	0,1	0,1
Metallerzeuger, -bearbeiter	1,7	1,8	1,9	2,0	2,0
Schlosser, Mechaniker	7,8	7,8	7,9	7,8	7,7
Elektriker	3,0	2,9	2,9	2,9	2,8
Montierer, Metallberufe	1,4	1,5	1,7	1,7	1,8
Ernährungsberufe	2,8	2,8	2,8	2,9	2,9
Bauberufe	6,8	6,0	5,3	4,7	4,4
Tischler, Modellbauer	1,3	1,3	1,2	1,1	1,0
Maler, Lackierer	1,4	1,4	1,3	1,2	1,1
Ingenieure, Chemiker, Physiker, Mathematiker	2,1	2,1	2,1	2,1	2,1
Techniker, technische Sonderkräfte	3,0	3,1	3,2	3,2	3,2
Warenkaufleute	7,6	7,6	7,5	7,6	7,6
Bank-, Versicherungskaufleute	1,6	1,7	1,7	1,7	1,7
Verwaltungs-, Büroberufe	16,6	16,7	16,9	17,2	17,4
Gesundheitsdienstberufe	5,8	6,0	6,2	6,6	6,9
Sozial-, Erziehungsberufe	7,8	7,8	7,7	7,7	7,4
Reinigungsberufe	2,3	2,3	2,3	2,3	2,3
Insgesamt	100	100	100	100	100

Noch: 5. Sozialversicherungspflichtig Beschäftigte am Wohnort nach ausgewählten Berufsgruppen

Berufsgruppen	30.6.2004	30.6.2005	30.6.2006	30.6.2007
Noch: Insgesamt				
Pflanzenbauer, Tierzüchter	22 171	19 269	19 073	19 140
Bergleute, Mineralgewinner	1 089	1 049	1 019	1 060
Metallerzeuger, -bearbeiter	16 706	16 797	17 336	18 344
Schlosser, Mechaniker	62 479	60 555	60 999	62 374
Elektriker	22 681	22 031	21 991	22 436
Montierer, Metallberufe	14 788	14 177	14 470	15 403
Ernährungsberufe	23 632	23 191	22 916	23 125
Bauberufe	32 886	29 515	30 018	29 665
Tischler, Modellbauer	7 782	7 343	7 346	7 396
Maler, Lackierer	8 755	8 061	8 111	8 155
Ingenieure, Chemiker, Physiker, Mathematiker	16 995	16 542	16 358	16 617
Techniker, technische Sonderkräfte	26 315	25 923	26 027	26 584
Warenkaufleute	61 328	60 577	60 162	60 592
Bank-, Versicherungskaufleute	14 078	13 778	13 584	13 417
Verwaltungs-, Büroberufe	141 636	138 636	138 543	140 150
Gesundheitsdienstberufe	57 061	57 281	57 586	58 100
Sozial-, Erziehungsberufe	58 700	57 049	56 894	57 287
Reinigungsberufe	18 312	17 762	17 556	17 533
Insgesamt	809 690	785 370	790 436	804 867

Noch: Veränderung zum Vorjahr in %

Pflanzenbauer, Tierzüchter	- 0,1	-13,1	- 1,0	0,4
Bergleute, Mineralgewinner	- 0,8	- 3,7	- 2,9	4,0
Metallerzeuger, -bearbeiter	1,0	0,5	3,2	5,8
Schlosser, Mechaniker	- 2,3	- 3,1	0,7	2,3
Elektriker	- 3,4	- 2,9	- 0,2	2,0
Montierer, Metallberufe	1,3	- 4,1	2,1	6,4
Ernährungsberufe	- 1,7	- 1,9	- 1,2	0,9
Bauberufe	- 9,0	-10,3	1,7	- 1,2
Tischler, Modellbauer	- 6,6	- 5,6	0,0	0,7
Maler, Lackierer	- 6,4	- 7,9	0,6	0,5
Ingenieure, Chemiker, Physiker, Mathematiker	- 3,4	- 2,7	- 1,1	1,6
Techniker, technische Sonderkräfte	- 1,8	- 1,5	0,4	2,1
Warenkaufleute	- 2,4	- 1,2	- 0,7	0,7
Bank-, Versicherungskaufleute	- 2,1	- 2,1	- 1,4	- 1,2
Verwaltungs-, Büroberufe	- 1,3	- 2,1	- 0,1	1,2
Gesundheitsdienstberufe	0,4	0,4	0,5	0,9
Sozial-, Erziehungsberufe	- 4,1	- 2,8	- 0,3	0,7
Reinigungsberufe	- 5,0	- 3,0	- 1,2	- 0,1
Insgesamt	- 1,9	- 3,0	0,6	1,8

Noch: Anteil an Beschäftigten insgesamt in %

Pflanzenbauer, Tierzüchter	2,7	2,5	2,4	2,4
Bergleute, Mineralgewinner	0,1	0,1	0,1	0,1
Metallerzeuger, -bearbeiter	2,1	2,1	2,2	2,3
Schlosser, Mechaniker	7,7	7,7	7,7	7,7
Elektriker	2,8	2,8	2,8	2,8
Montierer, Metallberufe	1,8	1,8	1,8	1,9
Ernährungsberufe	2,9	3,0	2,9	2,9
Bauberufe	4,1	3,8	3,8	3,7
Tischler, Modellbauer	1,0	0,9	0,9	0,9
Maler, Lackierer	1,1	1,0	1,0	1,0
Ingenieure, Chemiker, Physiker, Mathematiker	2,1	2,1	2,1	2,1
Techniker, technische Sonderkräfte	3,3	3,3	3,3	3,3
Warenkaufleute	7,6	7,7	7,6	7,5
Bank-, Versicherungskaufleute	1,7	1,8	1,7	1,7
Verwaltungs-, Büroberufe	17,5	17,7	17,5	17,4
Gesundheitsdienstberufe	7,0	7,3	7,3	7,2
Sozial-, Erziehungsberufe	7,2	7,3	7,2	7,1
Reinigungsberufe	2,3	2,3	2,2	2,2
Insgesamt	100	100	100	100

Noch: 5. Sozialversicherungspflichtig Beschäftigte am Wohnort nach ausgewählten Berufsgruppen

Berufsgruppen	31.3.2008	30.6.2008	30.9.2008	31.12.2008
Noch: Insgesamt				
Pflanzenbauer, Tierzüchter	17 507	19 487	19 943	17 459
Bergleute, Mineralgewinner	1 052	1 073	1 103	1 070
Metallerzeuger, -bearbeiter	19 186	19 484	19 936	19 371
Schlosser, Mechaniker	62 754	63 340	64 838	62 998
Elektriker	22 598	22 684	23 275	22 757
Montierer, Metallberufe	15 879	16 263	16 509	15 658
Ernährungsberufe	22 996	23 091	23 432	23 222
Bauberufe	26 205	28 884	29 758	26 371
Tischler, Modellbauer	7 072	7 223	7 298	7 058
Maler, Lackierer	7 467	8 186	8 360	7 152
Ingenieure, Chemiker, Physiker, Mathematiker	17 054	17 107	17 239	17 292
Techniker, technische Sonderkräfte	27 020	27 306	27 784	27 755
Warenkaufleute	61 516	61 335	62 190	62 038
Bank-, Versicherungskaufleute	13 485	13 403	13 611	13 615
Verwaltungs-, Büroberufe	142 183	142 468	144 359	144 235
Gesundheitsdienstberufe	59 405	59 442	60 325	60 584
Sozial-, Erziehungsberufe	57 822	58 460	59 389	59 894
Reinigungsberufe	17 551	17 862	18 127	17 777
Insgesamt	805 796	818 661	833 759	813 178

Noch: Veränderung zum Vorjahr in %

Pflanzenbauer, Tierzüchter	- 0,1	1,8	1,6	2,5
Bergleute, Mineralgewinner	1,8	1,2	2,5	3,3
Metallerzeuger, -bearbeiter	6,6	6,2	5,2	2,0
Schlosser, Mechaniker	1,9	1,5	0,7	- 0,8
Elektriker	1,4	1,1	1,2	0,4
Montierer, Metallberufe	6,2	5,6	6,3	0,4
Ernährungsberufe	0,4	- 0,1	- 1,7	- 0,9
Bauberufe	- 1,4	- 2,6	- 3,2	- 1,7
Tischler, Modellbauer	- 3,1	- 2,3	- 4,5	- 4,5
Maler, Lackierer	1,5	0,4	- 1,8	- 4,6
Ingenieure, Chemiker, Physiker, Mathematiker	3,2	2,9	2,5	1,9
Techniker, technische Sonderkräfte	2,4	2,7	2,6	2,8
Warenkaufleute	1,9	1,2	1,0	0,7
Bank-, Versicherungskaufleute	- 0,2	- 0,1	- 0,3	- 0,2
Verwaltungs-, Büroberufe	1,7	1,7	1,4	1,4
Gesundheitsdienstberufe	2,2	2,3	1,9	2,1
Sozial-, Erziehungsberufe	1,3	2,0	3,1	4,0
Reinigungsberufe	1,9	1,9	1,2	1,2
Insgesamt	1,9	1,7	1,3	0,6

Noch: Anteil an Beschäftigten insgesamt in %

Pflanzenbauer, Tierzüchter	2,2	2,4	2,4	2,1
Bergleute, Mineralgewinner	0,1	0,1	0,1	0,1
Metallerzeuger, -bearbeiter	2,4	2,4	2,4	2,4
Schlosser, Mechaniker	7,8	7,7	7,8	7,7
Elektriker	2,8	2,8	2,8	2,8
Montierer, Metallberufe	2,0	2,0	2,0	1,9
Ernährungsberufe	2,9	2,8	2,8	2,9
Bauberufe	3,3	3,5	3,6	3,2
Tischler, Modellbauer	0,9	0,9	0,9	0,9
Maler, Lackierer	0,9	1,0	1,0	0,9
Ingenieure, Chemiker, Physiker, Mathematiker	2,1	2,1	2,1	2,1
Techniker, technische Sonderkräfte	3,4	3,3	3,3	3,4
Warenkaufleute	7,6	7,5	7,5	7,6
Bank-, Versicherungskaufleute	1,7	1,6	1,6	1,7
Verwaltungs-, Büroberufe	17,6	17,4	17,3	17,7
Gesundheitsdienstberufe	7,4	7,3	7,2	7,5
Sozial-, Erziehungsberufe	7,2	7,1	7,1	7,4
Reinigungsberufe	2,2	2,2	2,2	2,2
Insgesamt	100	100	100	100

Noch: 5. Sozialversicherungspflichtig Beschäftigte am Wohnort nach ausgewählten Berufsgruppen

Berufsgruppen	31.3.2009	30.6.2009	30.9.2009	31.12.2009
Noch: Insgesamt				
Pflanzenbauer, Tierzüchter	17 499	19 081	19 422	17 102
Bergleute, Mineralgewinner	1 029	1 073	1 077	1 024
Metallerzeuger, -bearbeiter	18 642	17 921	17 714	17 409
Schlosser, Mechaniker	60 570	60 288	61 211	59 907
Elektriker	22 171	22 006	22 334	21 939
Montierer, Metallberufe	14 907	14 674	14 915	14 645
Ernährungsberufe	22 666	22 777	23 439	23 105
Bauberufe	25 780	28 439	29 460	26 249
Tischler, Modellbauer	6 745	6 825	7 035	6 863
Maler, Lackierer	7 006	7 839	8 047	6 889
Ingenieure, Chemiker, Physiker, Mathematiker	17 145	17 115	17 135	17 076
Techniker, technische Sonderkräfte	27 579	27 497	27 730	27 571
Warenkaufleute	61 417	61 103	61 858	61 694
Bank-, Versicherungskaufleute	13 471	13 410	13 604	13 519
Verwaltungs-, Büroberufe	143 303	142 705	144 396	143 622
Gesundheitsdienstberufe	60 595	60 693	61 797	61 784
Sozial-, Erziehungsberufe	60 096	60 522	61 522	61 888
Reinigungsberufe	17 702	17 796	18 160	17 817
Insgesamt	796 906	802 713	817 573	802 099

Noch: Veränderung zum Vorjahr in %

Pflanzenbauer, Tierzüchter	0,0	- 2,1	- 2,6	- 2,0
Bergleute, Mineralgewinner	- 2,2	0,0	- 2,4	- 4,3
Metallerzeuger, -bearbeiter	- 2,8	- 8,0	-11,1	-10,1
Schlosser, Mechaniker	- 3,5	- 4,8	- 5,6	- 4,9
Elektriker	- 1,9	- 3,0	- 4,0	- 3,6
Montierer, Metallberufe	- 6,1	- 9,8	- 9,7	- 6,5
Ernährungsberufe	- 1,4	- 1,4	0,0	- 0,5
Bauberufe	- 1,6	- 1,5	- 1,0	- 0,5
Tischler, Modellbauer	- 4,6	- 5,5	- 3,6	- 2,8
Maler, Lackierer	- 6,2	- 4,2	- 3,7	- 3,7
Ingenieure, Chemiker, Physiker, Mathematiker	0,5	0,0	- 0,6	- 1,2
Techniker, technische Sonderkräfte	2,1	0,7	- 0,2	- 0,7
Warenkaufleute	- 0,2	- 0,4	- 0,5	- 0,6
Bank-, Versicherungskaufleute	- 0,1	0,1	- 0,1	- 0,7
Verwaltungs-, Büroberufe	0,8	0,2	0,0	- 0,4
Gesundheitsdienstberufe	2,0	2,1	2,4	2,0
Sozial-, Erziehungsberufe	3,9	3,5	3,6	3,3
Reinigungsberufe	0,9	- 0,4	0,2	0,2
Insgesamt	- 1,1	- 1,9	- 1,9	- 1,4

Noch: Anteil an Beschäftigten insgesamt in %

Pflanzenbauer, Tierzüchter	2,2	2,4	2,4	2,1
Bergleute, Mineralgewinner	0,1	0,1	0,1	0,1
Metallerzeuger, -bearbeiter	2,3	2,2	2,2	2,2
Schlosser, Mechaniker	7,6	7,5	7,5	7,5
Elektriker	2,8	2,7	2,7	2,7
Montierer, Metallberufe	1,9	1,8	1,8	1,8
Ernährungsberufe	2,8	2,8	2,9	2,9
Bauberufe	3,2	3,5	3,6	3,3
Tischler, Modellbauer	0,8	0,9	0,9	0,9
Maler, Lackierer	0,9	1,0	1,0	0,9
Ingenieure, Chemiker, Physiker, Mathematiker	2,2	2,1	2,1	2,1
Techniker, technische Sonderkräfte	3,5	3,4	3,4	3,4
Warenkaufleute	7,7	7,6	7,6	7,7
Bank-, Versicherungskaufleute	1,7	1,7	1,7	1,7
Verwaltungs-, Büroberufe	18,0	17,8	17,7	17,9
Gesundheitsdienstberufe	7,6	7,6	7,6	7,7
Sozial-, Erziehungsberufe	7,5	7,5	7,5	7,7
Reinigungsberufe	2,2	2,2	2,2	2,2
Insgesamt	100	100	100	100

Noch: 5. Sozialversicherungspflichtig Beschäftigte am Wohnort nach ausgewählten Berufsgruppen

Berufsgruppen	31.3.2010	30.6.2010	30.9.2010	31.12.2010
Noch: Insgesamt				
Pflanzenbauer, Tierzüchter	17 280	18 847	19 204	16 815
Bergleute, Mineralgewinner	1 017	1 065	1 090	1 077
Metallerzeuger, -bearbeiter	17 230	17 534	17 861	17 828
Schlosser, Mechaniker	58 630	59 694	60 821	59 951
Elektriker	21 721	21 936	22 389	22 065
Montierer, Metallberufe	14 865	15 469	15 789	15 716
Ernährungsberufe	22 540	22 898	23 306	23 058
Bauberufe	25 496	28 819	29 449	26 129
Tischler, Modellbauer	6 648	6 862	7 019	6 833
Maler, Lackierer	6 692	7 701	7 888	6 794
Ingenieure, Chemiker, Physiker, Mathematiker	16 939	17 008	17 082	17 071
Techniker, technische Sonderkräfte	27 507	27 725	28 061	27 894
Warenkaufleute	61 014	60 945	61 818	61 981
Bank-, Versicherungskaufleute	13 335	13 212	13 389	13 236
Verwaltungs-, Büroberufe	142 812	142 831	144 717	144 110
Gesundheitsdienstberufe	61 779	61 772	62 687	62 760
Sozial-, Erziehungsberufe	62 223	62 446	63 705	63 818
Reinigungsberufe	17 855	18 183	18 520	18 340
Insgesamt	796 554	813 823	830 646	816 572

Noch: Veränderung zum Vorjahr in %

Pflanzenbauer, Tierzüchter	- 1,3	- 1,2	- 1,1	- 1,7
Bergleute, Mineralgewinner	- 1,2	- 0,7	1,2	5,2
Metallerzeuger, -bearbeiter	- 7,6	- 2,2	0,8	2,4
Schlosser, Mechaniker	- 3,2	- 1,0	- 0,6	0,1
Elektriker	- 2,0	- 0,3	0,2	0,6
Montierer, Metallberufe	- 0,3	5,4	5,9	7,3
Ernährungsberufe	- 0,6	0,5	- 0,6	- 0,2
Bauberufe	- 1,1	1,3	0,0	- 0,5
Tischler, Modellbauer	- 1,4	0,5	- 0,2	- 0,4
Maler, Lackierer	- 4,5	- 1,8	- 2,0	- 1,4
Ingenieure, Chemiker, Physiker, Mathematiker	- 1,2	- 0,6	- 0,3	0,0
Techniker, technische Sonderkräfte	- 0,3	0,8	1,2	1,2
Warenkaufleute	- 0,7	- 0,3	- 0,1	0,5
Bank-, Versicherungskaufleute	- 1,0	- 1,5	- 1,6	- 2,1
Verwaltungs-, Büroberufe	- 0,3	0,1	0,2	0,3
Gesundheitsdienstberufe	2,0	1,8	1,4	1,6
Sozial-, Erziehungsberufe	3,5	3,2	3,5	3,1
Reinigungsberufe	0,9	2,2	2,0	2,9
Insgesamt	0,0	1,4	1,6	1,8

Noch: Anteil an Beschäftigten insgesamt in %

Pflanzenbauer, Tierzüchter	2,2	2,3	2,3	2,1
Bergleute, Mineralgewinner	0,1	0,1	0,1	0,1
Metallerzeuger, -bearbeiter	2,2	2,2	2,2	2,2
Schlosser, Mechaniker	7,4	7,3	7,3	7,3
Elektriker	2,7	2,7	2,7	2,7
Montierer, Metallberufe	1,9	1,9	1,9	1,9
Ernährungsberufe	2,8	2,8	2,8	2,8
Bauberufe	3,2	3,5	3,5	3,2
Tischler, Modellbauer	0,8	0,8	0,8	0,8
Maler, Lackierer	0,8	0,9	0,9	0,8
Ingenieure, Chemiker, Physiker, Mathematiker	2,1	2,1	2,1	2,1
Techniker, technische Sonderkräfte	3,5	3,4	3,4	3,4
Warenkaufleute	7,7	7,5	7,4	7,6
Bank-, Versicherungskaufleute	1,7	1,6	1,6	1,6
Verwaltungs-, Büroberufe	17,9	17,6	17,4	17,6
Gesundheitsdienstberufe	7,8	7,6	7,5	7,7
Sozial-, Erziehungsberufe	7,8	7,7	7,7	7,8
Reinigungsberufe	2,2	2,2	2,2	2,2
Insgesamt	100	100	100	100

