



Statistischer Bericht

AVI-j / 13

**Sozialversicherungspflichtig Beschäftigte
in Thüringen
30.6.1999 - 31.12.2013
- vorläufige Ergebnisse -**

Bestell - Nr. 01 609

Zeichenerklärung

- 0 weniger als die Hälfte von 1 in der letzten besetzten Stelle, jedoch mehr als nichts
- nichts vorhanden (genau Null)
- . Zahlenwert unbekannt oder geheim zu halten
- ... Angabe fällt später an
- / Zahlenwert nicht sicher genug
- x Tabellenfach gesperrt, weil Aussage nicht sinnvoll
- () Aussagewert eingeschränkt
- r berichtigte Zahl
- p vorläufige Zahl

Anmerkung: Abweichungen in den Summen erklären sich aus dem Runden von Einzelwerten.

Herausgeber:

Thüringer Landesamt für Statistik
Europaplatz 3, 99091 Erfurt
Postfach 90 01 63, 99104 Erfurt

Telefon: 0361 37-84642/84647
Telefax: 0361 37-84699
Internet: www.statistik.thueringen.de
E-Mail: auskunft@statistik.thueringen.de

Auskunft erteilt:

Referat: Volkswirtschaftliche Gesamtrechnungen,
Erwerbstätigkeit, Außenhandel
Telefon: 0361 37-84214

Herausgegeben im Oktober 2014

Heft-Nr.: 231 / 14
Preis: 8,75 EUR

© Thüringer Landesamt für Statistik, Erfurt, 2014
Vervielfältigung und Verbreitung, auch auszugsweise, mit Quellenangabe gestattet.

Inhaltsverzeichnis

	Seite
Vorbemerkungen	2
Grafiken	
1. Sozialversicherungspflichtig Beschäftigte am Arbeitsort in den kreisfreien Städten und Landkreisen	10
2. Sozialversicherungspflichtig Beschäftigte am Wohnort in den kreisfreien Städten und Landkreisen	12
3. Sozialversicherungspflichtig Beschäftigte am Arbeitsort nach ausgewählten Merkmalen	14
4. Sozialversicherungspflichtig Beschäftigte am Arbeitsort nach Wirtschaftsabschnitten	15
5. Sozialversicherungspflichtig Beschäftigte am Arbeitsort nach Altersgruppen	16
Tabellen	
1. Sozialversicherungspflichtig Beschäftigte am Arbeitsort in den kreisfreien Städten und Landkreisen	18
2. Sozialversicherungspflichtig Beschäftigte am Wohnort in den kreisfreien Städten und Landkreisen	33
3. Sozialversicherungspflichtig Beschäftigte am Arbeitsort nach Wirtschaftsabschnitten und ausgewählten Wirtschaftsabteilungen	48
4. Sozialversicherungspflichtig Beschäftigte am Arbeitsort nach Strukturmerkmalen	57
5. Sozialversicherungspflichtig Beschäftigte am Wohnort nach ausgewählten Berufsgruppen	72
6. Sozialversicherungspflichtig Beschäftigte - Auspendler aus Thüringen nach Bundesländern	75
7. Sozialversicherungspflichtig Beschäftigte - Einpendler nach Thüringen nach Bundesländern	78
8. Sozialversicherungspflichtig Beschäftigte - Pendler über die Landesgrenze nach kreisfreien Städten und Landkreisen	81
9. Sozialversicherungspflichtig Beschäftigte - Pendler (Männer) über die Landesgrenze nach kreisfreien Städten und Landkreisen	84
10. Sozialversicherungspflichtig Beschäftigte - Pendler (Frauen) über die Landesgrenze nach kreisfreien Städten und Landkreisen	87

Vorbemerkungen

Der vorliegende Bericht ist eine Ergänzung der vierteljährlich erscheinenden Veröffentlichungsreihe „Sozialversicherungspflichtig Beschäftigte in Thüringen am ...“ des Thüringer Landesamtes für Statistik. Dargestellt werden die Beschäftigtenangaben im Zeitraum vom 30.6.1999 bis 31.12.2013, wodurch Entwicklungstendenzen der sozialversicherungspflichtig Beschäftigten sichtbar gemacht werden.

Nachgewiesen werden die Ergebnisse der vierteljährlichen Bestandsauszählungen der bei der Bundesagentur für Arbeit geführten Versichertenkonten nach regionalstatistischen Gesichtspunkten, erwerbsstatistischen Strukturmerkmalen sowie in tiefer wirtschaftsfachlicher Gliederung.

Mit Beginn des Jahres 2008 hat die Bundesagentur für Arbeit in der Beschäftigungsstatistik die „Klassifikation der Wirtschaftszweige, Ausgabe 2008“ (WZ 2008) eingeführt. Damit wurde die bis Ende 2007 gültige „Klassifikation der Wirtschaftszweige, Ausgabe 2003“ (WZ 2003) endgültig abgelöst. Bitte beachten Sie dazu die Hinweise in den Vorbemerkungen.

Mit Inkrafttreten des Gesetzes zur Neuregelung der geringfügigen Beschäftigungsverhältnisse zum 1.4.1999 wurde die Beitragspflicht zur Sozialversicherung auf einen Teil der bis dahin von der Beitragszahlung nicht erfassten geringfügigen Beschäftigungsverhältnisse ausgeweitet. **Soweit Personen ausschließlich beitragspflichtige geringfügige Beschäftigungsverhältnisse ausüben, sind sie in den Nachweisungen dieser Veröffentlichung nicht enthalten.** Dieser Personenkreis wird von der Bundesagentur für Arbeit im Rahmen eines eigenständigen Datenmaterials aufbereitet. In welcher Form dieses Datenmaterial den Statistischen Ämtern des Bundes und der Länder übermittelt werden wird und in welcher Weise dieser Personenkreis in die laufende Berichterstattung im Rahmen des vorliegenden Statistischen Berichtes integriert wird, wird zu gegebener Zeit in den Vorbemerkungen dieser Veröffentlichung erläutert.

Aus Gründen der tabellarischen Darstellung kommt bei der Bezeichnung von Personengruppen in der Regel die sprachlich maskuline Form zur Anwendung. Wenn nicht ausdrücklich anders vermerkt, sind darunter stets beide Geschlechter zu verstehen.

Diesem Statistischen Bericht liegt der Gebietsstand Thüringens entsprechend dem jeweiligen Stichtag zu Grunde.

Der vorliegende Statistische Bericht enthält zusätzliche Tabellen mit Zeitreihen zu den Pendlern über die Landesgrenze Thüringens.

Dargestellt werden Pendlerverflechtungen Thüringens mit den anderen Bundesländern (Tabellen 6 und 7) sowie Pendlerverflechtungen der kreisfreien Städte und Landkreise Thüringens mit den anderen Bundesländern (Tabellen 8 bis 10).

Hinweise

Abweichend zu unseren Veröffentlichungen mit Daten bis einschließlich Stichtag 31.12.2007 (Abgrenzung der Wirtschaftszweige nach der WZ 2003), richtet sich hier die Verschlüsselung der Wirtschaftszweige nach der „Klassifikation der Wirtschaftszweige, Ausgabe 2008 (WZ 2008)“. Damit sind die Angaben nach Wirtschaftszweigen nicht mit früheren Veröffentlichungen mit Daten bis einschließlich 31.12.2007 vergleichbar.

Aktuelle Einschränkungen bei der Beschäftigungsstatistik (ab 30.9.2011)

Mit der Entwicklung und Abstimmung der neuen Klassifikation der Berufe KldB 2010 hat die Bundesagentur für Arbeit (BA) in den vergangenen Jahren Vorarbeiten zur Verbesserung der Aussagekraft der Arbeitsmarktstatistiken geschaffen. Ab Sommer 2010 hat die BA gemeinsam mit den Spitzenverbänden der Sozialversicherungsträger die Einführung eines geeigneten neuen Tätigkeitsschlüssels im Meldeverfahren abgestimmt und mit den Arbeitgeberverbänden und den Herstellern von Personalverwaltungssoftware einen Übergangsprozess organisiert.

Seit Anfang Dezember 2011 wird der neue Tätigkeitsschlüssel von den Arbeitgebern verwendet. Analysen der ersten vorliegenden Daten haben gezeigt, dass die Umstellungen im Erhebungsverfahren bei einigen Merkmalen aktuell zu Einschränkungen der Aussagekraft führen, vor allem bei Vergleichen mit Vorjahreswerten. Deshalb werden für eine Übergangszeit nur die Teile der Beschäftigungsstatistik veröffentlicht, die von den Umstellungen nicht betroffen sind; das sind alle Gesamtergebnisse und Gliederungen nach Regionen und Wirtschaftszweigen, sowie nach Beschäftigungsart, Alter, Geschlecht und Nationalität der Beschäftigten.

Verzichtet werden muss auf eine Gliederung nach Berufsbereichen, nach beruflicher Ausbildung sowie nach Voll- und Teilzeitbeschäftigung.

Verfahrensbedingt gelten die im vorliegenden Statistischen Bericht veröffentlichten Ergebnisse für einen Zeitraum von drei Jahren als vorläufig und können während dieses Zeitraumes von der Bundesagentur für Arbeit in begründeten Fällen jederzeit geändert werden.

Da die Korrekturen seitens der Bundesagentur für Arbeit in der Regel gering ausfallen, kann das Thüringer Landesamt für Statistik auch weiterhin seinem Anliegen nachkommen, mit den sachlich und regional tief gegliederten Ergebnissen die Struktur der sozialversicherungspflichtig Beschäftigten in Thüringen darzustellen.

Aktuelle Eckdaten für Thüringen findet der Nutzer im Internetangebot der Bundesagentur für Arbeit unter www.arbeitsagentur.de.

Rechtsgrundlagen

Die gesetzliche Grundlage für die Durchführung der Statistik sozialversicherungspflichtig Beschäftigter war bis zum 31.12.1997 das Arbeitsförderungsgesetz vom 25. Juni 1969 (BGBl. I S. 582), zuletzt geändert durch Artikel 30 des Gesetzes vom 20. Dezember 1996 (BGBl. I S. 2049), das in seinen wesentlichen Teilen jedoch mit Wirkung vom 1. Januar 1998 aufgehoben wurde. Die neue gesetzliche Grundlage für die Durchführung der Statistik sozialversicherungspflichtig Beschäftigter bildet seit dem 1. Januar 1998 das Dritte Buch Sozialgesetzbuch - Arbeitsförderung - (SGB III) vom 24. März 1997 (BGBl. I S. 594), in der Fassung der zwischenzeitlich erfolgten Änderungen.

Nach § 281 SGB III hat die Bundesagentur für Arbeit wie bisher aus den in ihrem Geschäftsbereich anfallenden Daten Statistiken, insbesondere über Beschäftigung und Arbeitslosigkeit der Arbeitnehmer und über die Leistungen der Arbeitsförderung, zu erstellen. Sie ist auch unverändert damit beauftragt, auf der Grundlage der Meldungen nach § 28a des Vierten Buches Sozialgesetzbuch - Sozialversicherung - (SGB IV) vom 23. Dezember 1976 (BGBl. I S. 3845), in der Fassung der zwischenzeitlich erfolgten Änderungen, eine Statistik sozialversicherungspflichtig Beschäftigter zu erstellen.

Aufgabe der Statistischen Ämter des Bundes und der Länder ist es, in Ergänzung dazu die im Rahmen des erwerbsstatistischen Gesamtsystems wichtigen Tabellen zu erstellen, für allgemeine Zwecke zu veröffentlichen und sie mit den Beschäftigten- und Entgeltangaben aus anderen Quellen zu koordinieren. Die Bundesagentur für Arbeit stellt dem Statistischen Bundesamt und den Statistischen Ämtern der Länder die hierfür erforderlichen anonymisierten Einzeldaten zu sozialversicherungspflichtig Beschäftigten gem. § 282 a Abs. 1 SGB III zur Verfügung.

Auskunftspflichtige

Auskunftspflichtig sind gemäß den Vorschriften der Verordnung über die Erfassung und Übermittlung von Daten für die Träger der Sozialversicherung (Datenerfassungs- und -übermittlungsverordnung - DEÜV)¹⁾ die Arbeitgeber. Sie müssen an die Träger der Sozialversicherung Meldungen verschiedenen Inhalts über die in ihren Betrieben sozialversicherungspflichtig Beschäftigten erstatten.

1) Im Bundesgesetzblatt veröffentlicht als Artikel 1 der Verordnung zur Neuregelung des Meldeverfahrens in der Sozialversicherung vom 10.2.1998 (BGBl. I S. 343).

Mit ihrem Meldeverhalten beeinflussen die Arbeitgeber die regionale und die wirtschaftsfachliche Gliederung der sozialversicherungspflichtig Beschäftigten wesentlich. So gibt es z.B. Arbeitgeber, die entgegen den Rechtsverordnungen ihre Arbeitnehmer nicht am jeweiligen Arbeitsort, sondern zentral an ihrem Hauptsitz melden. Es kann auch der Fall sein, dass Arbeitgeber einzelne Einrichtungen, Betriebsteile bzw. Dienststellen nicht in ihrer tatsächlichen Wirtschaftsklasse, sondern mit einer einheitlichen Wirtschaftsklasse des Hauptbetriebes melden. Sofern solche Fälle bekannt werden, werden die Arbeitgeber durch den zentralen Betriebsnummern-Service der Bundesagentur für Arbeit (BNS) in Saarbrücken auf ihre Pflicht zur ordnungsgemäßen Meldung der Beschäftigten hingewiesen. Gehen die Arbeitgeber diesen Hinweisen nach und korrigieren ihr bisheriges Meldeverhalten, so erfolgt im Allgemeinen keine Korrektur der bereits abgegebenen Meldungen zu den vorangegangenen Vierteljahren. Die zeitliche Vergleichbarkeit ist dann in den betreffenden wirtschaftsfachlichen und regionalen Einheiten eingeschränkt.

Erfasster Personenkreis

Der Personenkreis, für den Meldungen im Rahmen des integrierten Meldeverfahrens zur Sozialversicherung zu erstatten sind, ist in § 3 DEÜV festgelegt. Die Abgrenzung der hier publizierten sozialversicherungspflichtig Beschäftigten wird in der folgenden Definition näher erläutert.

Sozialversicherungspflichtig Beschäftigte

Zu diesem Personenkreis zählen alle Arbeitnehmer einschließlich der zu ihrer Berufsausbildung Beschäftigten, die kranken-, renten-, pflegeversicherungspflichtig und/oder beitragspflichtig nach dem Recht der Arbeitsförderung sind oder für die von den Arbeitgebern Beitragsanteile nach dem Recht der Arbeitsförderung zu entrichten sind. Aus dieser Abgrenzung ergibt sich, dass in der Regel alle Arbeiter und Angestellten (einschließlich Personen in beruflicher Ausbildung) von der Sozialversicherungspflicht erfasst werden. Daneben besteht in wenigen Fällen auch für Selbständige Versicherungspflicht in der Sozialversicherung.

Wehr- und Zivildienstleistende gelten dann als sozialversicherungspflichtig Beschäftigte, wenn sie ihren Dienst aus einem weiterhin bestehenden Beschäftigungsverhältnis heraus angetreten haben und nur wegen der Ableistung dieser Dienstzeiten kein Entgelt erhalten.

Nicht zu den sozialversicherungspflichtig Beschäftigten zählen dagegen der weitaus überwiegende Teil der Selbständigen, die mithelfenden Familienangehörigen, die Beamten, Berufs- und Zeitsoldaten sowie Wehr- und Zivildienstleistende sofern sie ihren Dienst nicht aus einem bestehenden sozialversicherungspflichtigen Beschäftigungsverhältnis heraus angetreten haben.

Seit April 2003 gilt das zweite Gesetz für moderne Dienstleistung am Arbeitsmarkt, in dem auch der Bereich der geringfügigen Beschäftigung neu geregelt wurde. Es sind zwei Arten von geringfügigen Beschäftigungen im Bereich der Beschäftigungsstatistik zu unterscheiden:

- **geringfügig entlohnte Beschäftigung**

Eine geringfügig entlohnte Beschäftigung nach § 8 Abs. 1 Nr. 1 SGB IV liegt vor, wenn das Arbeitsentgelt aus dieser Beschäftigung regelmäßig im Monat 450 Euro (bis zum 31.12.2012 400 Euro) nicht überschreitet.

- **kurzfristige Beschäftigung**

Eine kurzfristige Beschäftigung liegt nach § 8 Abs. 1 Nr. 2 SGB IV vor, wenn die Beschäftigung für eine Zeitdauer ausgeübt wird, die im Laufe eines Kalenderjahres seit ihrem Beginn auf nicht mehr als zwei Monate oder insgesamt 50 Arbeitstage nach ihrer Eigenart begrenzt zu sein pflegt, oder im Voraus vertraglich begrenzt ist.

Mit der gesetzlichen Neuregelung zum Stichtag 1.4.1999 sind Arbeitgeber verpflichtet, auch für Personen, die ausschließlich so genannte geringfügig entlohnte Tätigkeiten ausüben, pauschalierte Beiträge zu Kranken- und Rentenversicherung zu entrichten. **Dieser Personenkreis wird in den Tabellen dieses Statistischen Berichtes bis auf weiteres nicht nachgewiesen.**

Personen, die als einzige Tätigkeit eine kurzfristige Beschäftigung im Sinne des § 8 Abs. 1 SGB IV ausüben, bleiben auch nach den neuen rechtlichen Regelungen frei von der Versicherungspflicht und sind daher nicht in den Nachweisungen dieser Veröffentlichung enthalten.

Ab dem 1.1.1991 waren in den neuen Bundesländern und Berlin-Ost folgende Beträge für die Abgrenzung geringfügiger Tätigkeiten nach dem Entgelt-Kriterium des § 8 SGB IV maßgebend:

Zeitraum	Versicherungsfreier Betrag
1.1.1991 - 30.6.1991	220 DM
1.7.1991 - 31.12.1991	250 DM
1.1.1992 - 31.12.1992	300 DM
1.1.1993 - 31.12.1993	390 DM
1.1.1994 - 31.12.1994	440 DM
1.1.1995 - 31.12.1995	470 DM
1.1.1996 - 31.12.1996	500 DM
1.1.1997 - 31.12.1997	520 DM
1.1.1998 - 31.12.1998	520 DM
1.1.1999 - 31.3.1999	530 DM
1.4.1999 - 31.12.2001	630 DM
1.1.2002 - 31.3.2003	325 EUR
1.4.2003 - 31.12.2012	400 EUR
ab 1.1.2013	450 EUR

Mehrfach Beschäftigte, die gleichzeitig zwei oder mehr versicherungspflichtigen Beschäftigungen nachgehen, werden, sofern eine Vollzeitbeschäftigung vorliegt, im Stichtagsmaterial nur nach den Merkmalen der Vollzeitbeschäftigung erfasst, ansonsten nach den Merkmalen der zuletzt aufgenommenen Beschäftigung.

Alter

Das Alter der Beschäftigten wird nach der Altersjahrmethode berechnet, d.h. bei jeder Auszählung wird das genaue Alter der Beschäftigten am Stichtag ermittelt.

Ausländer

Als Ausländer gelten alle Personen, die nicht Deutsche im Sinne des Artikels 116 Abs. 1 des Grundgesetzes sind. Dazu zählen auch die Staatenlosen und die Personen mit „ungeklärter“ Staatsangehörigkeit.

Auszubildende

Auszubildende sind Personen, die aufgrund eines Ausbildungsvertrages nach dem Berufsbildungsgesetz (BBiG) vom 25. März 2005 eine betriebliche Ausbildung in einem anerkannten Ausbildungsberuf durchlaufen.

Beruf

Maßgebend für die Berufsbezeichnung ist allein die ausgeübte Tätigkeit und nicht der erlernte bzw. früher ausgeübte Beruf.

Voll- und Teilzeitbeschäftigte

Die Unterscheidung der sozialversicherungspflichtig Beschäftigten nach Voll- und Teilzeitbeschäftigten richtet sich nach den von den Arbeitgebern in den Meldebelegen erteilten Angaben. Je nachdem, welche arbeitsvertraglich vereinbarte Wochenarbeitszeit einem Beschäftigungsverhältnis zu Grunde liegt, wird zwischen den folgenden Kategorien unterschieden:

- vollzeitbeschäftigt,
- teilzeitbeschäftigt mit einer Wochenarbeitszeit von weniger als 18 Stunden und
- teilzeitbeschäftigt mit einer Wochenarbeitszeit von 18 Stunden und mehr, jedoch nicht vollzeitbeschäftigt.

Bei der Darstellung der Ergebnisse in dieser Veröffentlichung werden die beiden Gruppen der Teilzeitbeschäftigten zusammengefasst.

Wirtschaftszweig

Der Wirtschaftszweig wird nach der „Klassifikation der Wirtschaftszweige, Ausgabe 2008“ (WZ 2008) verschlüsselt.

Mit Beginn des Jahres 2008 hat die Bundesagentur für Arbeit in der Beschäftigungsstatistik die „Klassifikation der Wirtschaftszweige, Ausgabe 2008“ (WZ 2008) eingeführt. Damit wurde die bis Ende 2007 gültige „Klassifikation der Wirtschaftszweige, Ausgabe 2003“ (WZ 2003) endgültig abgelöst.

Die Gliederung der WZ 2008 wurde unter Beteiligung von Datennutzern und -produzenten in Verwaltung, Wirtschaft, Forschung und Gesellschaft geschaffen. Sie berücksichtigt die Vorgaben der statistischen Systematik der Wirtschaftszweige in der Europäischen Gemeinschaft (NACE Rev. 2), die mit der Verordnung (EG) Nr. 1893/2006 des Europäischen Parlaments und des Rates vom 20. Dezember 2006 (ABl. EG Nr. L 393 S.1) veröffentlicht wurde.

Die Anwendung der WZ 2008 für statistische Zwecke ergibt sich aus Artikel 8 der o.g. Verordnung. Danach sind Statistiken, die sich auf vom 1. Januar 2008 an durchgeführte Wirtschaftstätigkeiten beziehen (Berichtsperiode), auf der Grundlage der NACE Rev. 2 (in Deutschland auf der Grundlage der WZ 2008) zu erstellen.

Die Ergebnisse der Beschäftigungsstatistik sind in wirtschaftsfachlicher Gliederung mit Ergebnissen aus anderen deutschen und europäischen Wirtschaftsstatistiken grundsätzlich vergleichbar.

Regionale Zuordnung

Die sozialversicherungspflichtig Beschäftigten werden sowohl am Arbeitsort (in Deutschland) als auch am Wohnort nachgewiesen.

Der Arbeitsort ist die Gemeinde, in der der Betrieb liegt, in dem die sozialversicherungspflichtig Beschäftigten beschäftigt sind. Der Arbeitsort des Beschäftigten wird über die in den Meldungen der Arbeitgeber zur Sozialversicherung angegebene Betriebsnummer festgestellt. Die zutreffende Regionalisierung der Beschäftigten nach dem Arbeitsort hängt daher direkt von der zutreffenden Verwendung aller vom Arbeitsamt zugeteilten Betriebsnummern ab. Gewisse Unschärfen in der Zuordnung der Beschäftigten zum Arbeitsort sind nicht auszuschließen.

Die Zuordnung der Beschäftigten zum Wohnort richtet sich nach den dem Arbeitgeber gegenüber angegebenen melderechtlichen Verhältnissen. In einer eigenen Datei wird im Rahmen des Meldeverfahrens zur Sozialversicherung für jeden sozialversicherungspflichtig Beschäftigten die jeweils zuletzt übermittelte Wohnortangabe gespeichert. Eine Aktualisierung dieser Angabe erfolgt mit jeder Meldung, mindestens jedoch einmal im Jahr.

Die Meldevorschriften zur Sozialversicherung stellen nicht klar, welcher Wohnsitz vom Arbeitgeber zu melden ist (Erstwohnsitz oder Wohnsitz mit überwiegendem Aufenthalt). Dies kann in der Beschäftigungsstatistik zum Nachweis von „Fernpendlern“ zwischen gemeldetem Erstwohnsitz und Arbeitsort führen, obwohl der Beschäftigte am Zweitwohnsitz seiner Beschäftigung nachgeht, also faktisch nicht pendelt. Solche „Erfassungsschwächen“ hinsichtlich des Wohnortes betreffen jedoch immer nur einzelne Beschäftigte.

Auspendler über die Landesgrenze aus Thüringen

Zu den Auspendlern über die Landesgrenze aus Thüringen zählen alle sozialversicherungspflichtig Beschäftigten mit einem Wohnort in Thüringen und einem Arbeitsort in einem anderen Bundesland. Auspendler in das Ausland werden nicht erfasst.

Einpendler über die Landesgrenze nach Thüringen

Zu den Einpendlern über die Landesgrenze nach Thüringen zählen alle sozialversicherungspflichtig Beschäftigten mit einem Arbeitsort in Thüringen und einem Wohnort in einem anderen Bundesland oder im Ausland. Fälle mit einem Arbeitsort in Thüringen ohne Angaben zum Wohnort, werden per Definition zu den Einpendlern gezählt.

Von der Meldung des Arbeitgebers zur Statistik

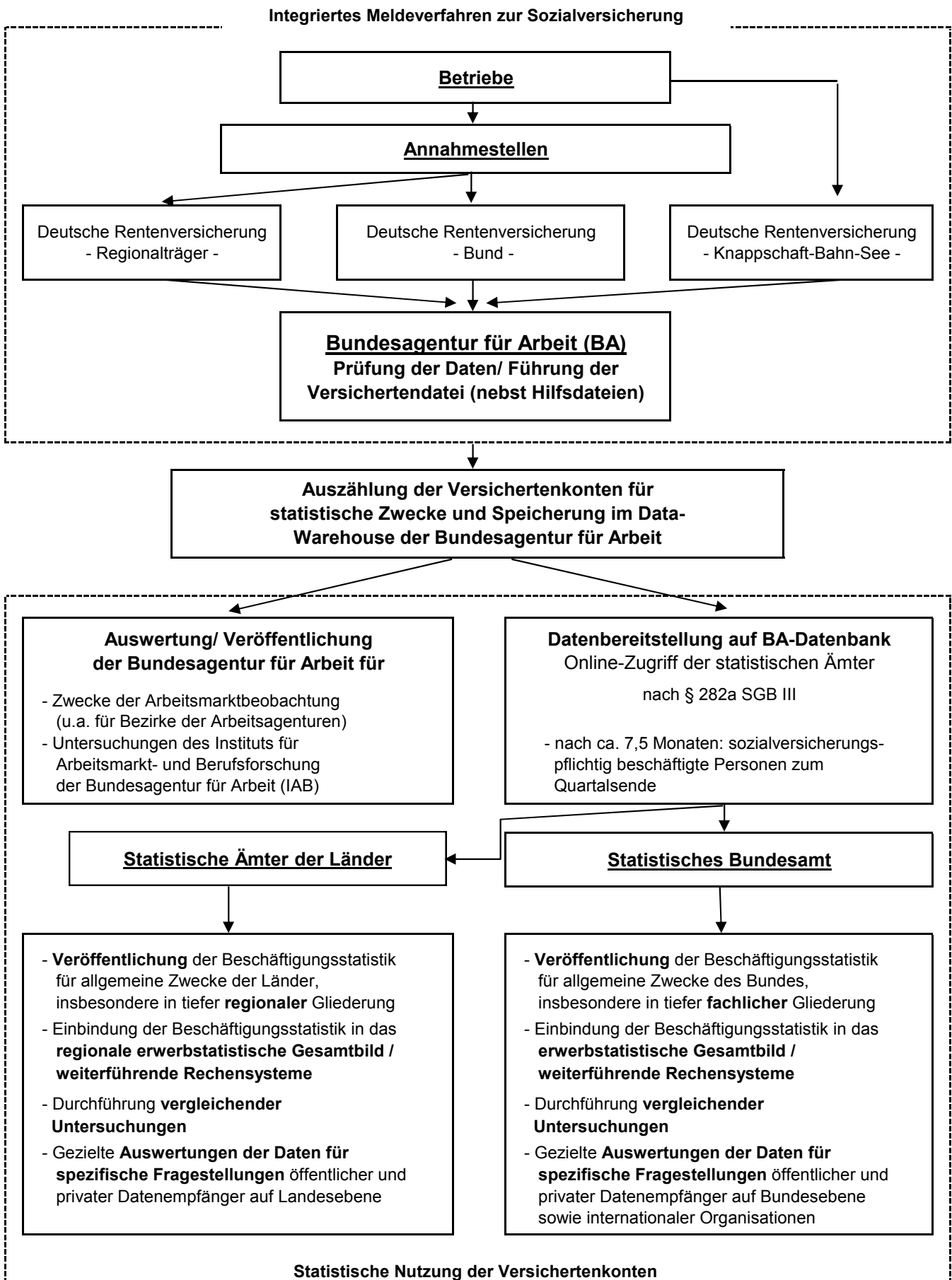

Abkürzungen

Abfallentsorg.	Abfallentsorgung
...bearb.	...bearbeitung
dar.	darunter
d.	den
DEÜV	Datenerfassung- und -übermittlungsverordnung
Dienstleistg.	Dienstleistungen
...dienstleistg.	...dienstleistungen
DV-Geräte	Datenverarbeitungsgeräte
Eigenbed.	Eigenbedarf
einschl.	einschließlich
elektron.	elektronischen
Erbrg.	Erbringung
Erzeugn.	Erzeugnissen
...erzeugn.	...erzeugnissen
f.	für
freiberufl.	freiberufliche
Freiberufl., wissenschaftl., techn. Dienstleistg.; sonst. wirtschaftl. Dienstleistg.	Freiberufliche, wissenschaftliche, technische Dienstleistungen; sonstige wirtschaftliche Dienstleistungen
Gew.	Gewinnung
gg.	gegenüber
Glasw.	Glaswaren
H. v.	Herstellung von
H. v. Nahr.- u. Genussm., Getr. u. Tabakerzeugn.	Herstellung von Nahrungs- und Genussmitteln, Getränken und Tabakerzeugnissen
H. v. Textil., Bekleid., Leder, Lederw. u. Schuhen	Herstellung von Textilien, Bekleidung, Leder, Lederwaren und Schuhen
H. v. Holzw., Papier, Pappe u. Druckerzeugn.	Herstellung von Holzwaren, Papier, Pappe und Druckerzeugnissen
Informat.technologische u. Informat.dienstleistg.	Informationstechnologische und Informationsdienstleistungen
Instandh.	Instandhaltung
Kfz	Kraftfahrzeuge
künstl.	künstlerische
Kunst, Unterhaltung und Erholung; sonst. Dienstleistg.; Priv. Haushalte; Exterr. Org.	Kunst, Unterhaltung und Erholung; sonstige Dienstleistungen; Private Haushalte; Exterritoriale Organisationen
Öff. / öff.	Öffentliche / öffentlichen

Öff. Verwaltung, Verteidigung, Sozialvers.;
Erzieh. u. Unterr.; Gesundh.- u. Sozialw.

Öffentliche Verwaltung, Verteidigung, Sozialversiche-
rung; Erziehung und Unterricht; Gesundheits- und
Sozialwesen

opt.

optischen

Priv.

Private

priv.

private / privaten

Rep.

Reparatur

Sonst.

Sonstige

sonst.

sonstigen

Sozialvers.

Sozialversicherung

Tätigk.

Tätigkeiten

techn.

technische

u.

und

v.

von

Veränd.

Veränderung

Verarb.

Verarbeitung

verb.

verbundene

verw.

verwandte

Vorb.

Vorbereitende

Wasserversorg.

Wasserversorgung

wirtschaftl.

wirtschaftliche

wiss. / wissenschaftl.

wissenschaftlich / wissenschaftliche

WZ 2003

Klassifikation der Wirtschaftszweige, Ausgabe 2003

WZ 2008

Klassifikation der Wirtschaftszweige, Ausgabe 2008

1. Sozialversicherungspflichtig Beschäftigte am Arbeitsort in den kreisfreien Städten und Landkreisen

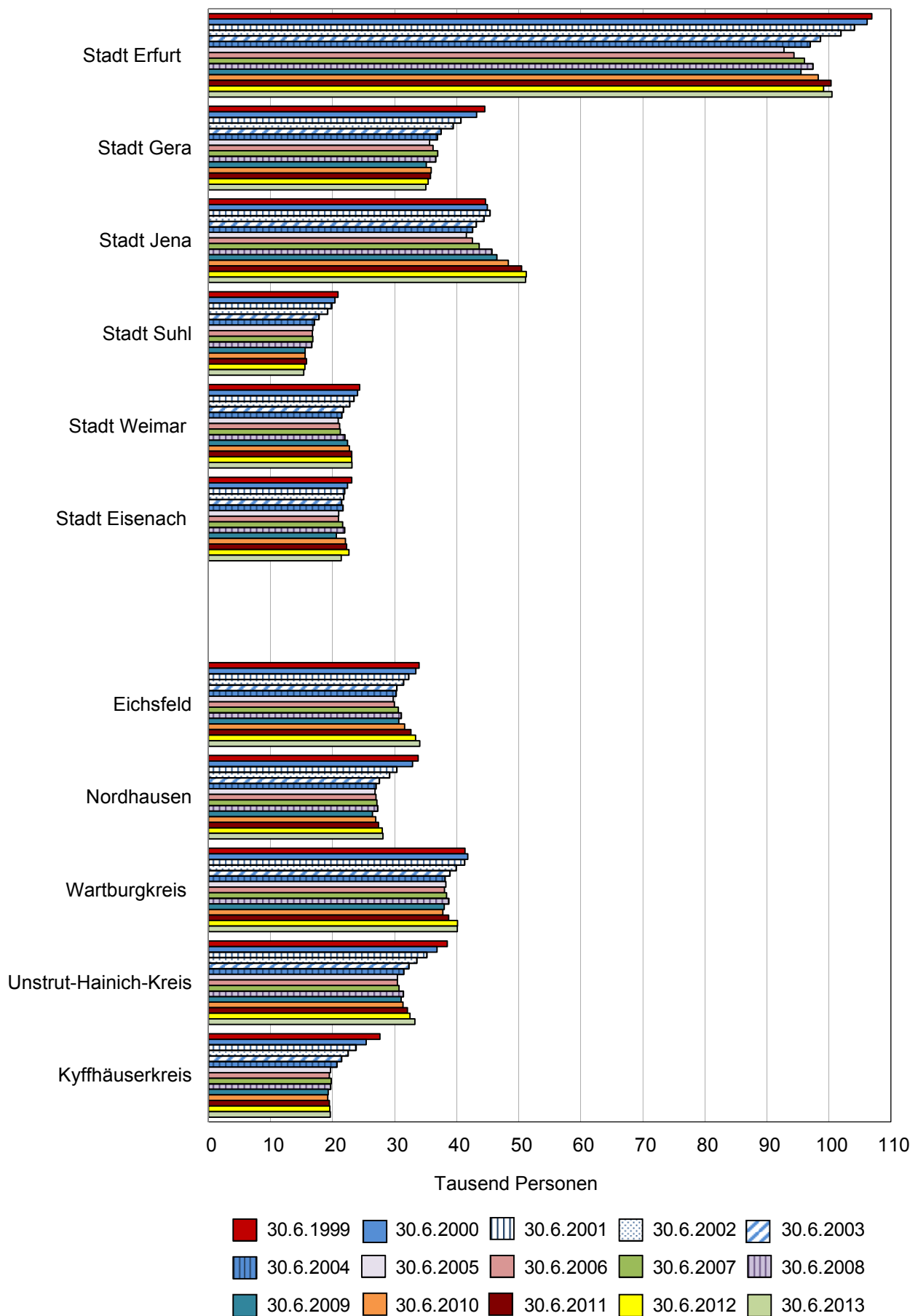

Noch: 1. Sozialversicherungspflichtig Beschäftigte am Arbeitsort
in den kreisfreien Städten und Landkreisen

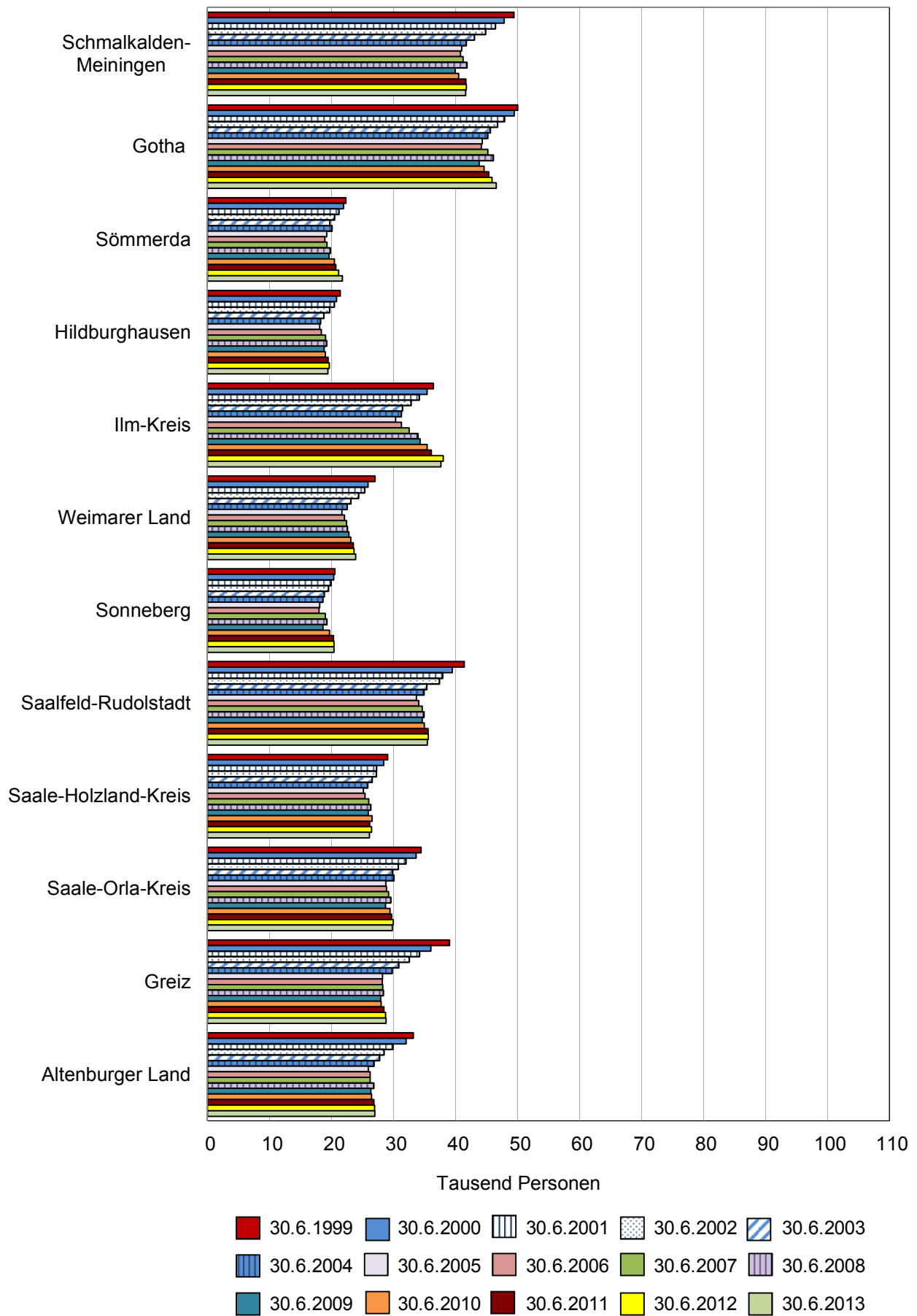

2. Sozialversicherungspflichtig Beschäftigte am Wohnort in den kreisfreien Städten und Landkreisen

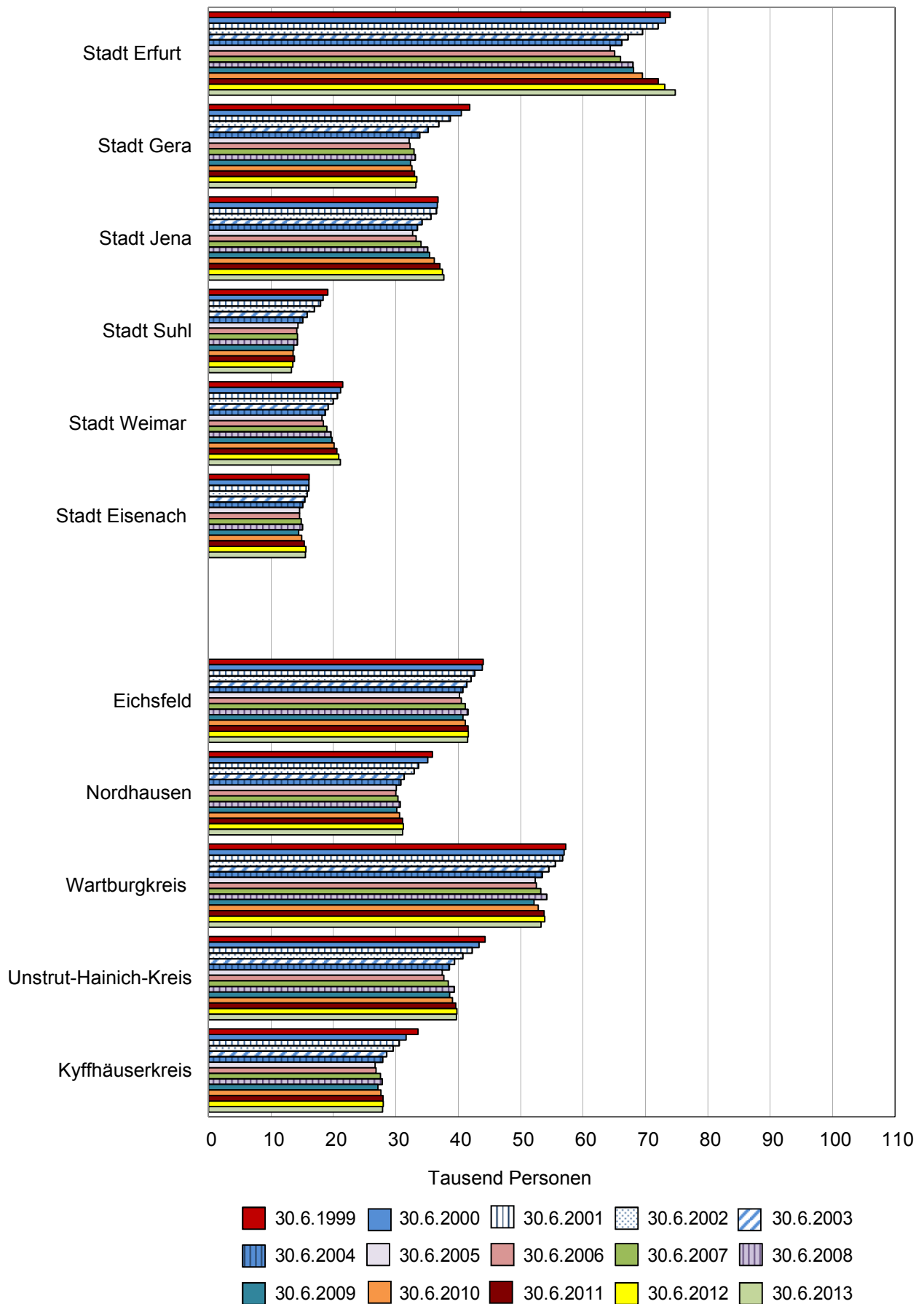

Noch: 2. Sozialversicherungspflichtig Beschäftigte am Wohnort
in den kreisfreien Städten und Landkreisen

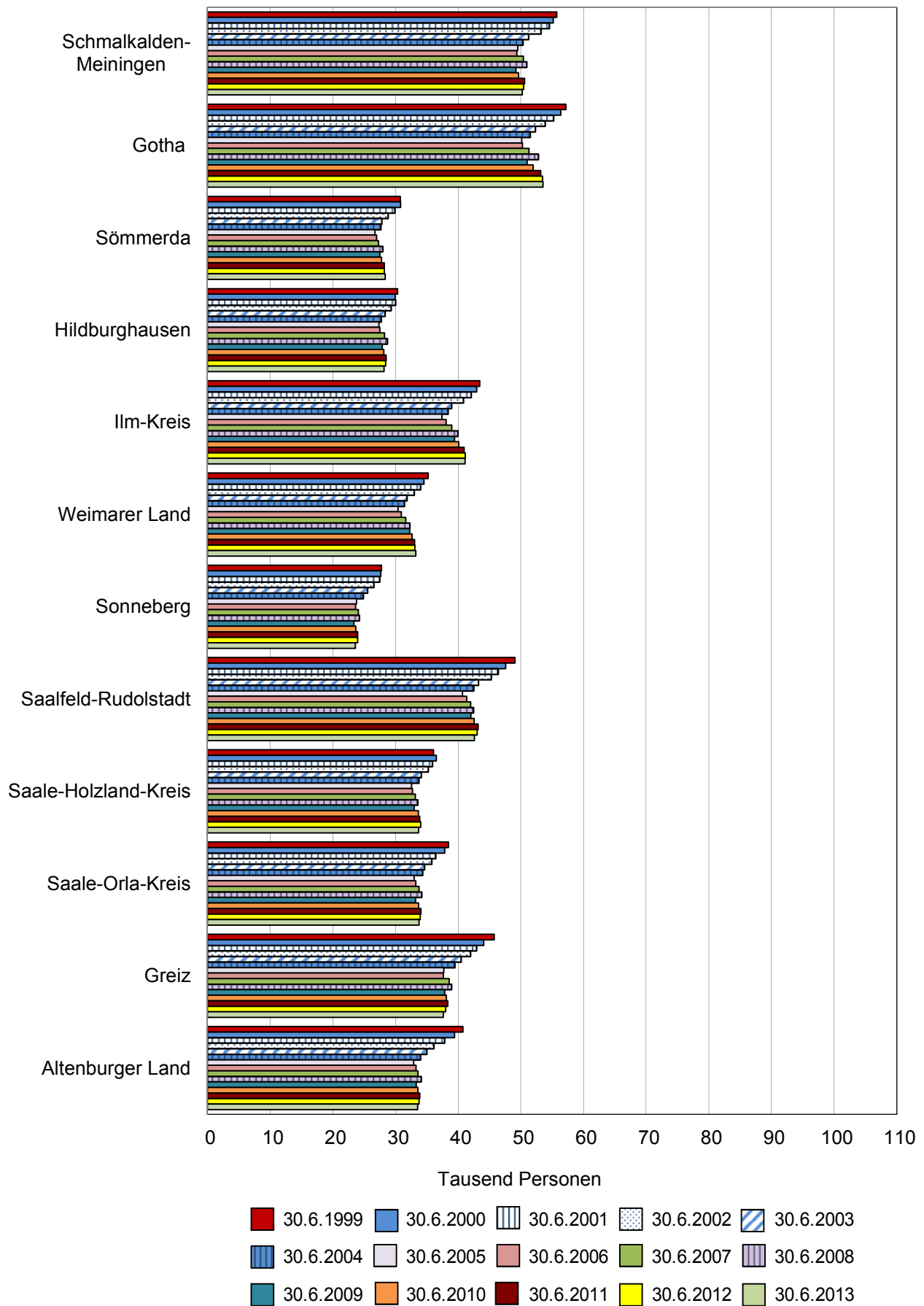

3. Sozialversicherungspflichtig Beschäftigte am Arbeitsplatz nach ausgewählten Merkmalen

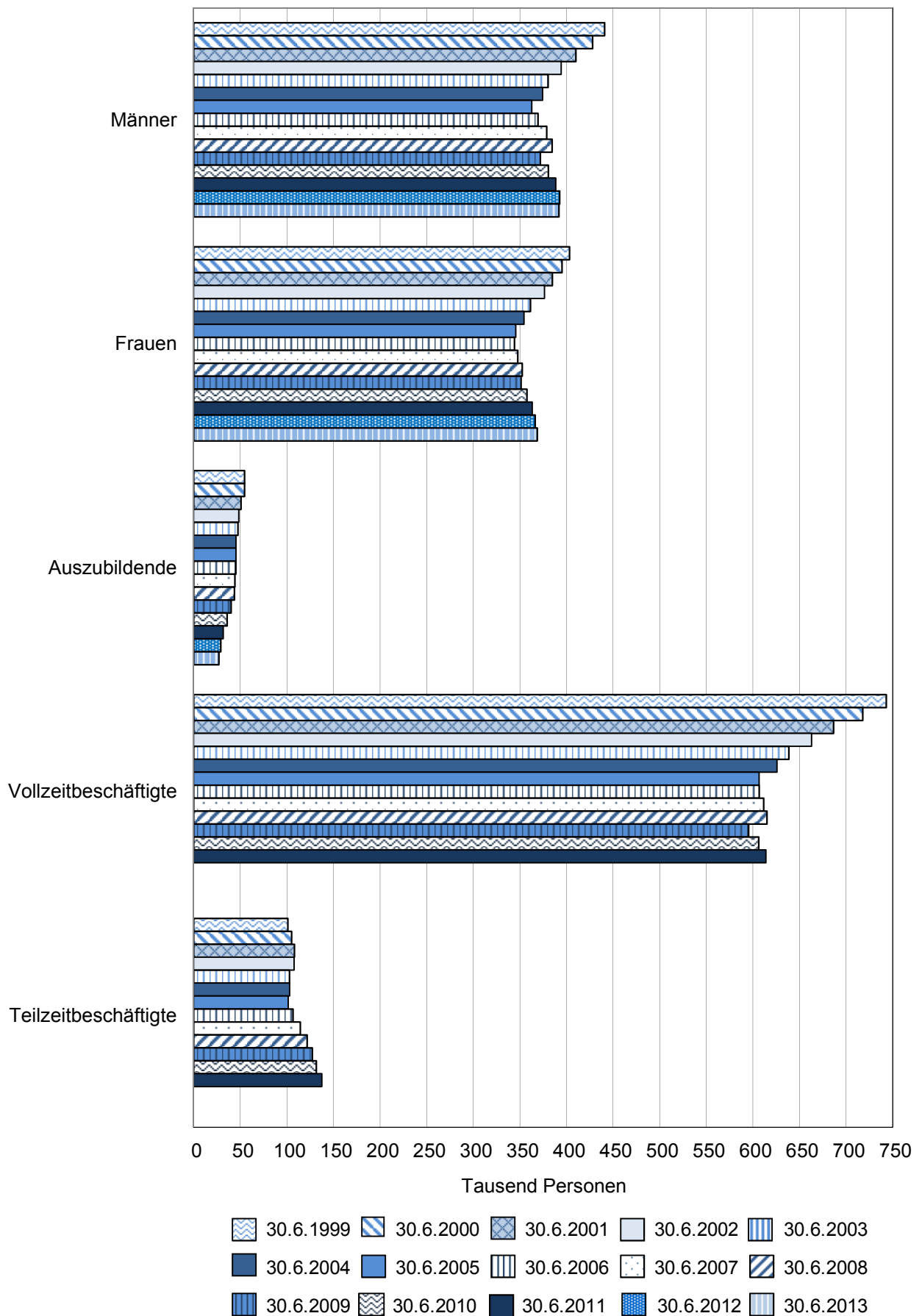

4. Sozialversicherungspflichtig Beschäftigte am Arbeitsplatz nach Wirtschaftsabschnitten

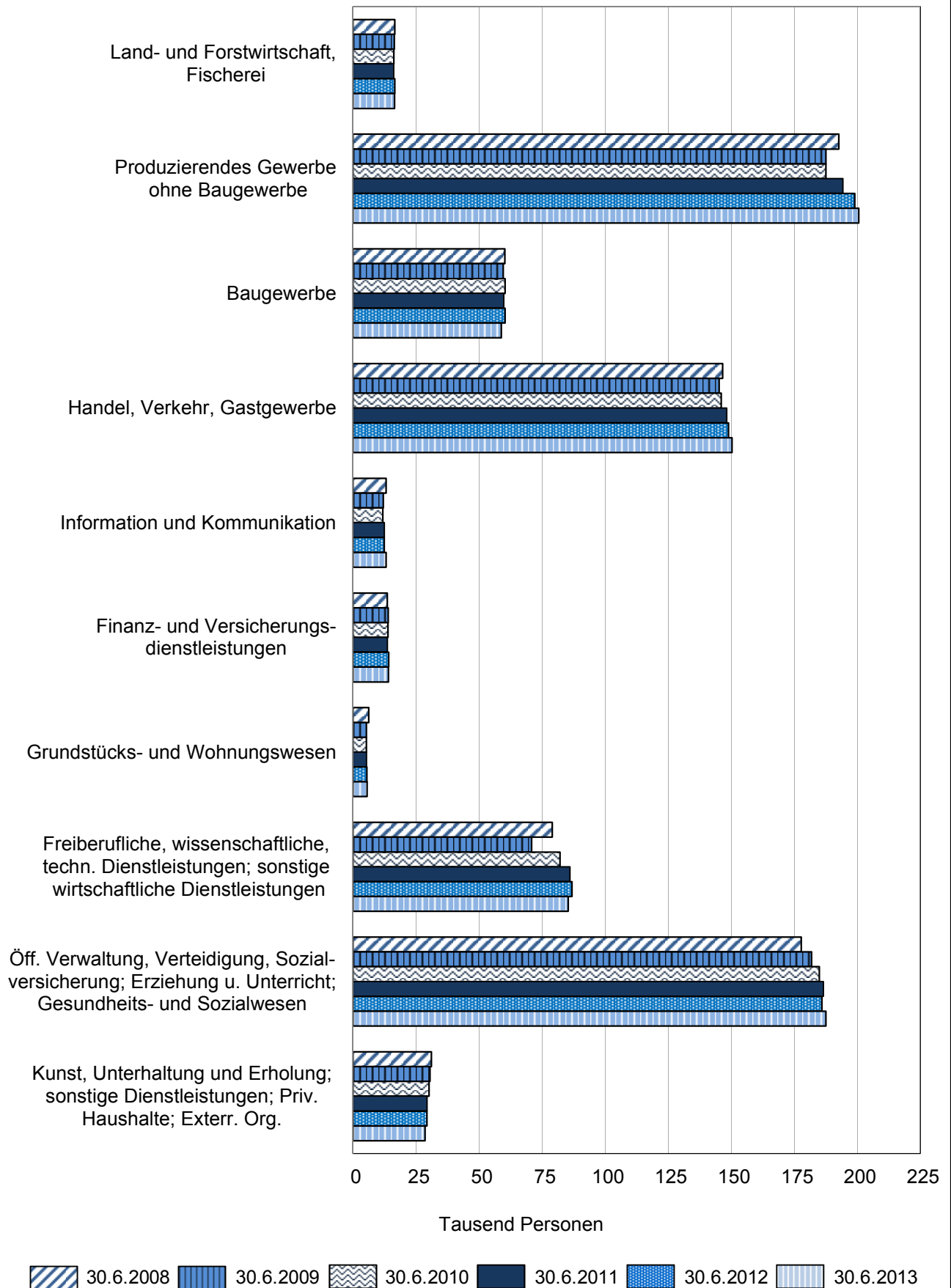

5. Sozialversicherungspflichtig Beschäftigte am Arbeitsplatz nach Altersgruppen

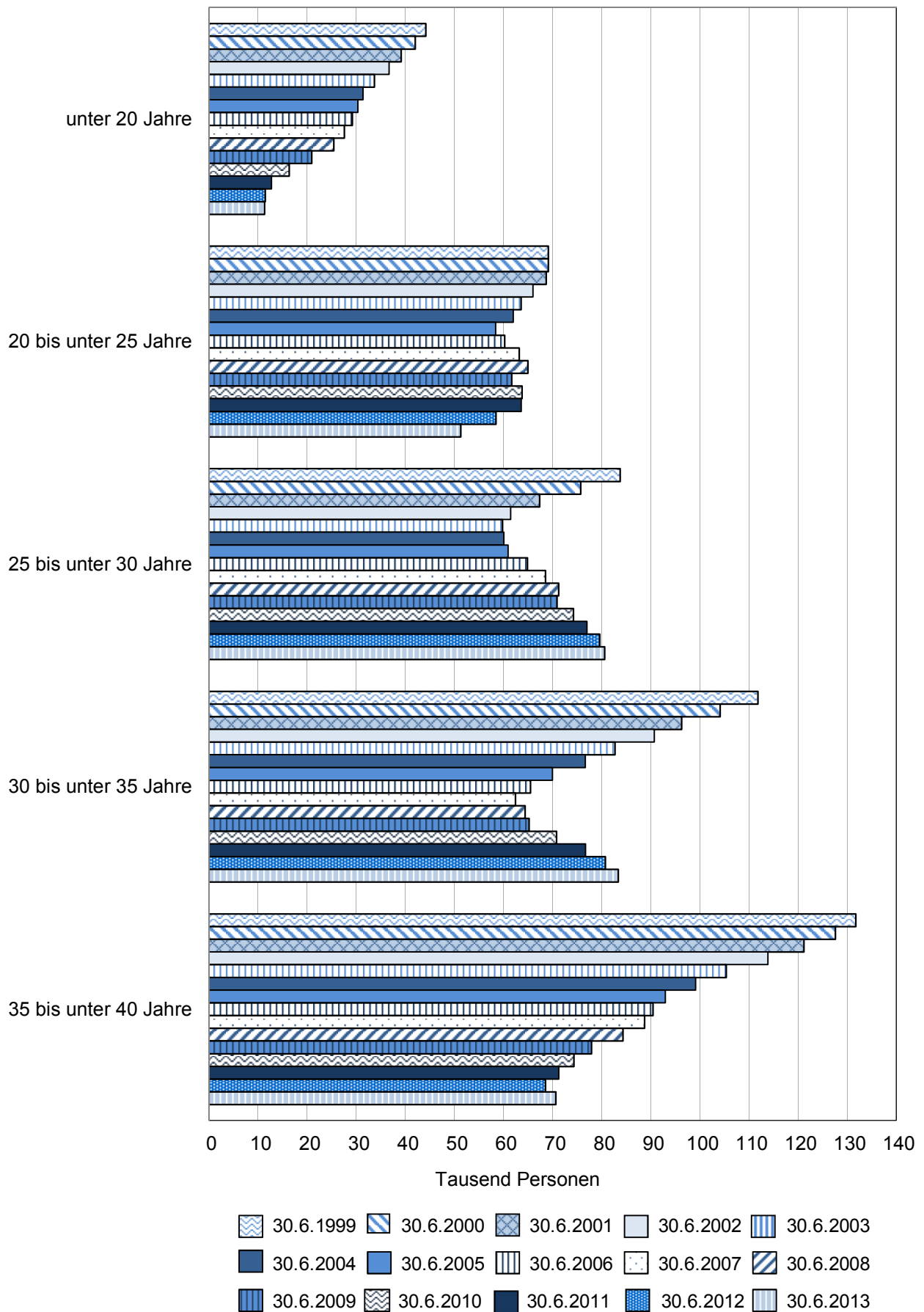

Noch: 5. Sozialversicherungspflichtig Beschäftigte am Arbeitsort nach Altersgruppen

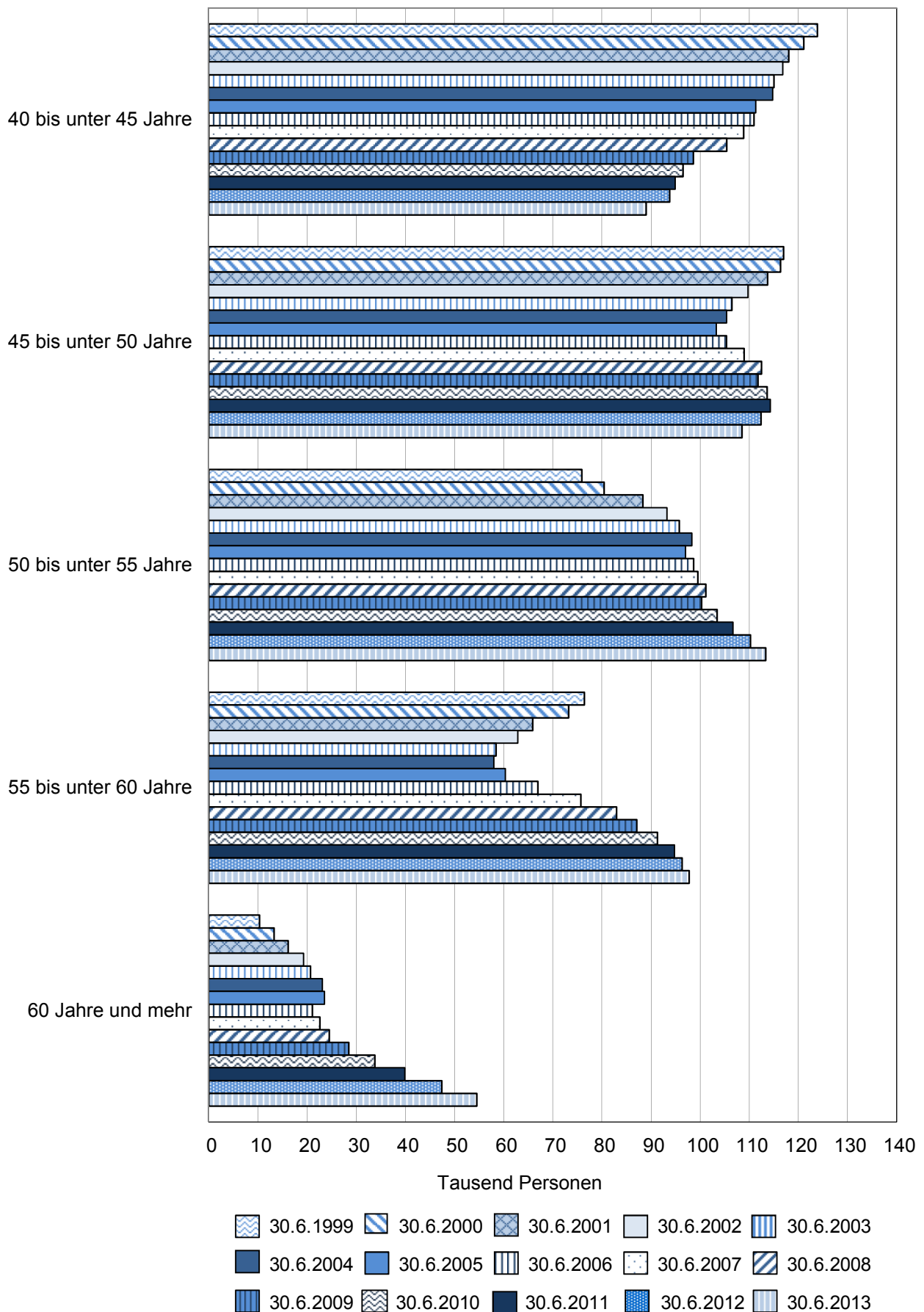

**1. Sozialversicherungspflichtig Beschäftigte am Arbeitsort
in den kreisfreien Städten und Landkreisen**

Schl.- Nr. ¹⁾	Kreisfreie Stadt Landkreis Land	30.6.1999	30.6.2000	30.6.2001	30.6.2002	30.6.2003
Insgesamt						
16 0 51	Stadt Erfurt	106 926	106 155	104 087	101 942	98 638
16 0 52	Stadt Gera	44 538	43 211	40 667	39 424	37 473
16 0 53	Stadt Jena	44 648	44 931	45 369	44 388	43 141
16 0 54	Stadt Suhl	20 856	20 372	19 859	19 177	17 788
16 0 55	Stadt Weimar	24 347	24 020	23 434	22 757	21 722
16 0 56	Stadt Eisenach	23 074	22 413	21 907	21 781	21 423
16 0 61	Eichsfeld	33 928	33 408	32 243	31 411	30 317
16 0 62	Nordhausen	33 784	32 872	30 319	29 186	27 513
16 0 63	Wartburgkreis	41 342	41 809	41 267	39 896	38 883
16 0 64	Unstrut-Hainich-Kreis	38 480	36 817	35 164	33 569	32 305
16 0 65	Kyffhäuserkreis	27 647	25 426	23 761	22 467	21 437
16 0 66	Schmalkalden-Meiningen	49 450	47 861	46 427	44 837	43 023
16 0 67	Gotha	50 036	49 477	47 914	46 756	45 589
16 0 68	Sömmerda	22 317	21 939	21 174	20 463	19 724
16 0 69	Hildburghausen	21 417	20 800	20 457	19 697	18 726
16 0 70	Ilm-Kreis	36 434	35 444	34 164	32 850	31 438
16 0 71	Weimarer Land	27 043	25 897	25 339	24 345	23 110
16 0 72	Sonneberg	20 545	20 362	19 899	19 498	18 815
16 0 73	Saalfeld-Rudolstadt	41 418	39 509	37 909	37 407	35 357
16 0 74	Saale-Holzland-Kreis	29 055	28 428	27 262	27 211	26 535
16 0 75	Saale-Orla-Kreis	34 468	33 669	31 995	30 765	29 836
16 0 76	Greiz	39 065	36 036	34 191	32 527	30 820
16 0 77	Altenburger Land	33 219	32 048	29 910	28 454	27 730
16	Thüringen	844 037	822 904	794 718	770 808	741 343

Veränderung zum Vorjahr in %

16 0 51	Stadt Erfurt	.	-0,7	-1,9	-2,1	-3,2
16 0 52	Stadt Gera	.	-3,0	-5,9	-3,1	-4,9
16 0 53	Stadt Jena	.	0,6	1,0	-2,2	-2,8
16 0 54	Stadt Suhl	.	-2,3	-2,5	-3,4	-7,2
16 0 55	Stadt Weimar	.	-1,3	-2,4	-2,9	-4,5
16 0 56	Stadt Eisenach	.	-2,9	-2,3	-0,6	-1,6
16 0 61	Eichsfeld	.	-1,5	-3,5	-2,6	-3,5
16 0 62	Nordhausen	.	-2,7	-7,8	-3,7	-5,7
16 0 63	Wartburgkreis	.	1,1	-1,3	-3,3	-2,5
16 0 64	Unstrut-Hainich-Kreis	.	-4,3	-4,5	-4,5	-3,8
16 0 65	Kyffhäuserkreis	.	-8,0	-6,5	-5,4	-4,6
16 0 66	Schmalkalden-Meiningen	.	-3,2	-3,0	-3,4	-4,0
16 0 67	Gotha	.	-1,1	-3,2	-2,4	-2,5
16 0 68	Sömmerda	.	-1,7	-3,5	-3,4	-3,6
16 0 69	Hildburghausen	.	-2,9	-1,6	-3,7	-4,9
16 0 70	Ilm-Kreis	.	-2,7	-3,6	-3,8	-4,3
16 0 71	Weimarer Land	.	-4,2	-2,2	-3,9	-5,1
16 0 72	Sonneberg	.	-0,9	-2,3	-2,0	-3,5
16 0 73	Saalfeld-Rudolstadt	.	-4,6	-4,0	-1,3	-5,5
16 0 74	Saale-Holzland-Kreis	.	-2,2	-4,1	-0,2	-2,5
16 0 75	Saale-Orla-Kreis	.	-2,3	-5,0	-3,8	-3,0
16 0 76	Greiz	.	-7,8	-5,1	-4,9	-5,2
16 0 77	Altenburger Land	.	-3,5	-6,7	-4,9	-2,5
16	Thüringen	.	-2,5	-3,4	-3,0	-3,8

1) Regionalschlüssel gemäß amtlichem Gemeindeverzeichnis

Noch: 1. Sozialversicherungspflichtig Beschäftigte am Arbeitsort
in den kreisfreien Städten und Landkreisen

Schl.- Nr. ¹⁾	Kreisfreie Stadt Landkreis Land	30.6.2004	30.6.2005	30.6.2006	30.6.2007
Noch: Insgesamt					
16 0 51	Stadt Erfurt	96 958	92 759	94 380	96 063
16 0 52	Stadt Gera	36 886	35 633	36 183	36 948
16 0 53	Stadt Jena	42 527	41 577	42 560	43 627
16 0 54	Stadt Suhl	17 048	16 806	16 730	16 819
16 0 55	Stadt Weimar	21 484	20 918	21 127	21 238
16 0 56	Stadt Eisenach	21 641	20 985	20 945	21 607
16 0 61	Eichsfeld	30 231	29 759	29 966	30 581
16 0 62	Nordhausen	26 988	26 825	26 997	27 155
16 0 63	Wartburgkreis	38 125	38 259	38 021	38 354
16 0 64	Unstrut-Hainich-Kreis	31 454	30 461	30 460	30 693
16 0 65	Kyffhäuserkreis	20 685	19 670	19 479	19 767
16 0 66	Schmalkalden-Meiningen	41 718	41 021	40 812	41 247
16 0 67	Gotha	45 176	44 331	44 154	45 225
16 0 68	Sömmerda	20 052	19 221	18 930	19 268
16 0 69	Hildburghausen	18 227	18 115	18 359	19 027
16 0 70	Ilm-Kreis	31 266	30 346	31 271	32 541
16 0 71	Weimarer Land	22 497	21 690	22 105	22 441
16 0 72	Sonneberg	18 591	18 116	18 007	19 016
16 0 73	Saalfeld-Rudolstadt	34 922	33 701	34 087	34 647
16 0 74	Saale-Holzland-Kreis	25 814	25 133	25 401	26 020
16 0 75	Saale-Orla-Kreis	30 026	28 766	28 870	29 231
16 0 76	Greiz	29 768	28 234	28 185	28 281
16 0 77	Altenburger Land	26 838	25 938	26 238	26 252
16	Thüringen	728 922	708 264	713 267	726 048

Noch: Veränderung zum Vorjahr in %

16 0 51	Stadt Erfurt	-1,7	-4,3	1,7	1,8
16 0 52	Stadt Gera	-1,6	-3,4	1,5	2,1
16 0 53	Stadt Jena	-1,4	-2,2	2,4	2,5
16 0 54	Stadt Suhl	-4,2	-1,4	-0,5	0,5
16 0 55	Stadt Weimar	-1,1	-2,6	1,0	0,5
16 0 56	Stadt Eisenach	1,0	-3,0	-0,2	3,2
16 0 61	Eichsfeld	-0,3	-1,6	0,7	2,1
16 0 62	Nordhausen	-1,9	-0,6	0,6	0,6
16 0 63	Wartburgkreis	-1,9	0,4	-0,6	0,9
16 0 64	Unstrut-Hainich-Kreis	-2,6	-3,2	0,0	0,8
16 0 65	Kyffhäuserkreis	-3,5	-4,9	-1,0	1,5
16 0 66	Schmalkalden-Meiningen	-3,0	-1,7	-0,5	1,1
16 0 67	Gotha	-0,9	-1,9	-0,4	2,4
16 0 68	Sömmerda	1,7	-4,1	-1,5	1,8
16 0 69	Hildburghausen	-2,7	-0,6	1,3	3,6
16 0 70	Ilm-Kreis	-0,5	-2,9	3,0	4,1
16 0 71	Weimarer Land	-2,7	-3,6	1,9	1,5
16 0 72	Sonneberg	-1,2	-2,6	-0,6	5,6
16 0 73	Saalfeld-Rudolstadt	-1,2	-3,5	1,1	1,6
16 0 74	Saale-Holzland-Kreis	-2,7	-2,6	1,1	2,4
16 0 75	Saale-Orla-Kreis	0,6	-4,2	0,4	1,3
16 0 76	Greiz	-3,4	-5,2	-0,2	0,3
16 0 77	Altenburger Land	-3,2	-3,4	1,2	0,1
16	Thüringen	-1,7	-2,8	0,7	1,8

1) Regionalschlüssel gemäß amtlichem Gemeindeverzeichnis

Noch: 1. Sozialversicherungspflichtig Beschäftigte am Arbeitsort
in den kreisfreien Städten und Landkreisen

Schl.- Nr. ¹⁾	Kreisfreie Stadt Landkreis Land	30.6.2008	30.6.2009	30.6.2010	30.6.2011
Noch: Insgesamt					
16 0 51	Stadt Erfurt	97 417	95 501	98 286	100 335
16 0 52	Stadt Gera	36 589	35 115	35 893	35 781
16 0 53	Stadt Jena	45 662	46 504	48 319	50 464
16 0 54	Stadt Suhl	16 640	15 561	15 561	15 795
16 0 55	Stadt Weimar	21 969	22 404	22 698	23 073
16 0 56	Stadt Eisenach	21 909	20 616	22 063	22 252
16 0 61	Eichsfeld	31 065	30 668	31 616	32 634
16 0 62	Nordhausen	27 259	26 441	26 971	27 408
16 0 63	Wartburgkreis	38 703	37 993	37 754	38 718
16 0 64	Unstrut-Hainich-Kreis	31 377	31 059	31 367	32 066
16 0 65	Kyffhäuserkreis	19 670	19 282	19 215	19 491
16 0 66	Schmalkalden-Meiningen	41 840	39 952	40 497	41 678
16 0 67	Gotha	46 072	43 848	44 628	45 389
16 0 68	Sömmerda	19 812	19 612	20 487	20 719
16 0 69	Hildburghausen	19 214	18 820	18 990	19 453
16 0 70	Ilm-Kreis	33 941	34 318	35 437	36 100
16 0 71	Weimarer Land	22 541	22 806	23 125	23 515
16 0 72	Sonneberg	19 234	18 647	19 685	20 310
16 0 73	Saalfeld-Rudolstadt	34 914	34 644	34 960	35 564
16 0 74	Saale-Holzland-Kreis	26 297	25 943	26 536	26 154
16 0 75	Saale-Orla-Kreis	29 548	28 737	29 449	29 696
16 0 76	Greiz	28 332	27 945	28 005	28 479
16 0 77	Altenburger Land	26 809	26 352	26 479	26 858
16	Thüringen	736 814	722 768	738 021	751 932

Noch: Veränderung zum Vorjahr in %

16 0 51	Stadt Erfurt	1,4	-2,0	2,9	2,1
16 0 52	Stadt Gera	-1,0	-4,0	2,2	-0,3
16 0 53	Stadt Jena	4,7	1,8	3,9	4,4
16 0 54	Stadt Suhl	-1,1	-6,5	0,0	1,5
16 0 55	Stadt Weimar	3,4	2,0	1,3	1,7
16 0 56	Stadt Eisenach	1,4	-5,9	7,0	0,9
16 0 61	Eichsfeld	1,6	-1,3	3,1	3,2
16 0 62	Nordhausen	0,4	-3,0	2,0	1,6
16 0 63	Wartburgkreis	0,9	-1,8	-0,6	2,6
16 0 64	Unstrut-Hainich-Kreis	2,2	-1,0	1,0	2,2
16 0 65	Kyffhäuserkreis	-0,5	-2,0	-0,3	1,4
16 0 66	Schmalkalden-Meiningen	1,4	-4,5	1,4	2,9
16 0 67	Gotha	1,9	-4,8	1,8	1,7
16 0 68	Sömmerda	2,8	-1,0	4,5	1,1
16 0 69	Hildburghausen	1,0	-2,1	0,9	2,4
16 0 70	Ilm-Kreis	4,3	1,1	3,3	1,9
16 0 71	Weimarer Land	0,4	1,2	1,4	1,7
16 0 72	Sonneberg	1,1	-3,1	5,6	3,2
16 0 73	Saalfeld-Rudolstadt	0,8	-0,8	0,9	1,7
16 0 74	Saale-Holzland-Kreis	1,1	-1,3	2,3	-1,4
16 0 75	Saale-Orla-Kreis	1,1	-2,7	2,5	0,8
16 0 76	Greiz	0,2	-1,4	0,2	1,7
16 0 77	Altenburger Land	2,1	-1,7	0,5	1,4
16	Thüringen	1,5	-1,9	2,1	1,9

1) Regionalschlüssel gemäß amtlichem Gemeindeverzeichnis

Noch: 1. Sozialversicherungspflichtig Beschäftigte am Arbeitsort
in den kreisfreien Städten und Landkreisen

Schl.- Nr. ¹⁾	Kreisfreie Stadt Landkreis Land	31.3.2012	30.6.2012	30.9.2012	31.12.2012
Noch: Insgesamt					
16 0 51	Stadt Erfurt	98 553	99 144	102 963	100 004
16 0 52	Stadt Gera	34 977	35 395	35 704	35 129
16 0 53	Stadt Jena	50 758	51 213	51 677	51 214
16 0 54	Stadt Suhl	15 541	15 532	15 704	15 352
16 0 55	Stadt Weimar	22 861	23 077	23 370	23 111
16 0 56	Stadt Eisenach	22 355	22 644	22 448	22 070
16 0 61	Eichsfeld	32 918	33 369	33 937	33 147
16 0 62	Nordhausen	27 462	28 017	28 524	27 662
16 0 63	Wartburgkreis	39 279	40 137	40 495	39 824
16 0 64	Unstrut-Hainich-Kreis	32 220	32 475	33 463	32 649
16 0 65	Kyffhäuserkreis	19 300	19 573	19 915	19 267
16 0 66	Schmalkalden-Meiningen	41 343	41 773	42 159	41 364
16 0 67	Gotha	45 366	45 910	46 847	45 969
16 0 68	Sömmerda	20 682	21 169	21 204	20 803
16 0 69	Hildburghausen	19 510	19 654	19 738	19 429
16 0 70	Ilm-Kreis	37 755	38 045	36 091	37 756
16 0 71	Weimarer Land	23 229	23 649	24 098	23 488
16 0 72	Sonneberg	20 125	20 414	20 840	20 241
16 0 73	Saalfeld-Rudolstadt	35 372	35 602	36 055	35 331
16 0 74	Saale-Holzland-Kreis	26 024	26 450	26 617	25 897
16 0 75	Saale-Orla-Kreis	29 480	29 958	30 343	29 688
16 0 76	Greiz	28 258	28 708	29 073	28 426
16 0 77	Altenburger Land	26 609	26 950	27 330	26 635
16	Thüringen	749 977	758 858	768 595	754 456

Noch: Veränderung zum Vorjahr in %

16 0 51	Stadt Erfurt	-0,5	-1,2	2,1	0,3
16 0 52	Stadt Gera	-1,4	-1,1	-1,5	-1,1
16 0 53	Stadt Jena	2,6	1,5	1,0	0,4
16 0 54	Stadt Suhl	-1,4	-1,7	-2,5	-2,5
16 0 55	Stadt Weimar	0,4	0,0	0,4	0,6
16 0 56	Stadt Eisenach	1,8	1,8	-1,0	-2,3
16 0 61	Eichsfeld	3,2	2,3	1,3	1,0
16 0 62	Nordhausen	2,0	2,2	2,0	1,2
16 0 63	Wartburgkreis	3,1	3,7	3,0	1,3
16 0 64	Unstrut-Hainich-Kreis	2,6	1,3	0,4	0,8
16 0 65	Kyffhäuserkreis	1,4	0,4	-0,6	-0,4
16 0 66	Schmalkalden-Meiningen	0,5	0,2	-0,2	-0,4
16 0 67	Gotha	1,3	1,1	0,6	0,4
16 0 68	Sömmerda	3,0	2,2	0,7	0,7
16 0 69	Hildburghausen	1,8	1,0	-0,3	-0,6
16 0 70	Ilm-Kreis	6,0	5,4	-5,5	-0,2
16 0 71	Weimarer Land	0,2	0,6	0,2	-0,3
16 0 72	Sonneberg	0,6	0,5	0,5	-1,1
16 0 73	Saalfeld-Rudolstadt	1,4	0,1	-0,4	-0,7
16 0 74	Saale-Holzland-Kreis	1,7	1,1	-0,3	-1,2
16 0 75	Saale-Orla-Kreis	1,5	0,9	0,6	0,6
16 0 76	Greiz	0,6	0,8	0,6	0,4
16 0 77	Altenburger Land	1,1	0,3	-0,3	-0,8
16	Thüringen	1,4	0,9	0,3	0,0

1) Regionalschlüssel gemäß amtlichem Gemeindeverzeichnis

Noch: 1. Sozialversicherungspflichtig Beschäftigte am Arbeitsort
in den kreisfreien Städten und Landkreisen

Schl.- Nr. ¹⁾	Kreisfreie Stadt Landkreis Land	31.3.2013	30.6.2013	30.9.2013	31.12.2013
Noch: Insgesamt					
16 0 51	Stadt Erfurt	99 452	100 496	101 850	100 482
16 0 52	Stadt Gera	34 768	35 044	35 628	35 310
16 0 53	Stadt Jena	50 937	51 116	51 808	51 661
16 0 54	Stadt Suhl	15 369	15 365	15 563	15 286
16 0 55	Stadt Weimar	22 911	23 124	23 321	22 967
16 0 56	Stadt Eisenach	21 393	21 412	22 310	21 981
16 0 61	Eichsfeld	33 244	34 063	34 695	33 654
16 0 62	Nordhausen	27 616	28 132	28 637	28 162
16 0 63	Wartburgkreis	39 570	40 114	40 086	39 464
16 0 64	Unstrut-Hainich-Kreis	32 410	33 252	34 233	33 325
16 0 65	Kyffhäuserkreis	19 222	19 617	20 018	19 342
16 0 66	Schmalkalden-Meiningen	41 153	41 641	42 289	41 717
16 0 67	Gotha	45 658	46 563	47 670	46 673
16 0 68	Sömmerda	21 042	21 768	22 025	21 275
16 0 69	Hildburghausen	19 295	19 422	19 728	19 251
16 0 70	Ilm-Kreis	37 379	37 643	38 019	37 301
16 0 71	Weimarer Land	23 324	23 907	24 199	23 667
16 0 72	Sonneberg	20 130	20 405	20 799	20 393
16 0 73	Saalfeld-Rudolstadt	34 998	35 453	36 149	35 312
16 0 74	Saale-Holzland-Kreis	25 726	26 117	26 446	25 654
16 0 75	Saale-Orla-Kreis	29 393	29 819	30 289	29 476
16 0 76	Greiz	28 402	28 802	29 235	28 716
16 0 77	Altenburger Land	26 484	27 005	27 433	26 868
16	Thüringen	749 876	760 280	772 430	757 937

Noch: Veränderung zum Vorjahr in %

16 0 51	Stadt Erfurt	0,9	1,4	-1,1	0,5
16 0 52	Stadt Gera	-0,6	-1,0	-0,2	0,5
16 0 53	Stadt Jena	0,4	-0,2	0,3	0,9
16 0 54	Stadt Suhl	-1,1	-1,1	-0,9	-0,4
16 0 55	Stadt Weimar	0,2	0,2	-0,2	-0,6
16 0 56	Stadt Eisenach	-4,3	-5,4	-0,6	-0,4
16 0 61	Eichsfeld	1,0	2,1	2,2	1,5
16 0 62	Nordhausen	0,6	0,4	0,4	1,8
16 0 63	Wartburgkreis	0,7	-0,1	-1,0	-0,9
16 0 64	Unstrut-Hainich-Kreis	0,6	2,4	2,3	2,1
16 0 65	Kyffhäuserkreis	-0,4	0,2	0,5	0,4
16 0 66	Schmalkalden-Meiningen	-0,5	-0,3	0,3	0,9
16 0 67	Gotha	0,6	1,4	1,8	1,5
16 0 68	Sömmerda	1,7	2,8	3,9	2,3
16 0 69	Hildburghausen	-1,1	-1,2	-0,1	-0,9
16 0 70	Ilm-Kreis	-1,0	-1,1	5,3	-1,2
16 0 71	Weimarer Land	0,4	1,1	0,4	0,8
16 0 72	Sonneberg	0,0	0,0	-0,2	0,8
16 0 73	Saalfeld-Rudolstadt	-1,1	-0,4	0,3	-0,1
16 0 74	Saale-Holzland-Kreis	-1,1	-1,3	-0,6	-0,9
16 0 75	Saale-Orla-Kreis	-0,3	-0,5	-0,2	-0,7
16 0 76	Greiz	0,5	0,3	0,6	1,0
16 0 77	Altenburger Land	-0,5	0,2	0,4	0,9
16	Thüringen	0,0	0,2	0,5	0,5

1) Regionalschlüssel gemäß amtlichem Gemeindeverzeichnis

Noch: 1. Sozialversicherungspflichtig Beschäftigte am Arbeitsort
in den kreisfreien Städten und Landkreisen

Schl.- Nr. ¹⁾	Kreisfreie Stadt Landkreis Land	30.6.1999	30.6.2000	30.6.2001	30.6.2002	30.6.2003
darunter weiblich						
16 0 51	Stadt Erfurt	53 815	54 001	53 667	53 015	51 564
16 0 52	Stadt Gera	23 407	23 040	21 935	21 398	20 441
16 0 53	Stadt Jena	23 406	23 310	23 400	23 290	22 596
16 0 54	Stadt Suhl	11 264	10 974	10 713	10 434	9 662
16 0 55	Stadt Weimar	13 004	12 911	12 601	12 342	11 887
16 0 56	Stadt Eisenach	10 789	10 587	10 346	10 313	10 038
16 0 61	Eichsfeld	15 510	15 164	14 755	14 394	13 713
16 0 62	Nordhausen	15 781	15 273	14 375	14 021	13 307
16 0 63	Wartburgkreis	18 418	18 547	18 292	18 157	17 496
16 0 64	Unstrut-Hainich-Kreis	18 978	18 178	17 764	17 128	16 437
16 0 65	Kyffhäuserkreis	12 884	12 020	11 388	10 937	10 593
16 0 66	Schmalkalden-Meiningen	23 183	22 542	21 900	21 161	20 477
16 0 67	Gotha	22 887	22 693	22 174	21 720	21 055
16 0 68	Sömmerda	9 616	9 650	9 357	8 852	8 568
16 0 69	Hildburghausen	10 215	9 963	9 958	9 594	9 004
16 0 70	Ilm-Kreis	16 997	16 413	15 604	15 242	14 239
16 0 71	Weimarer Land	11 706	11 398	11 518	11 222	10 591
16 0 72	Sonneberg	10 125	10 132	9 857	9 689	9 274
16 0 73	Saalfeld-Rudolstadt	19 661	18 677	18 093	18 158	17 302
16 0 74	Saale-Holzland-Kreis	12 604	12 509	12 144	12 440	12 073
16 0 75	Saale-Orla-Kreis	15 977	15 450	14 785	14 178	13 709
16 0 76	Greiz	17 275	16 106	15 541	14 921	13 874
16 0 77	Altenburger Land	15 714	15 436	14 461	13 875	13 328
16	Thüringen	403 216	394 974	384 628	376 481	361 228

Veränderung zum Vorjahr in %

16 0 51	Stadt Erfurt	.	0,3	-0,6	-1,2	-2,7
16 0 52	Stadt Gera	.	-1,6	-4,8	-2,4	-4,5
16 0 53	Stadt Jena	.	-0,4	0,4	-0,5	-3,0
16 0 54	Stadt Suhl	.	-2,6	-2,4	-2,6	-7,4
16 0 55	Stadt Weimar	.	-0,7	-2,4	-2,1	-3,7
16 0 56	Stadt Eisenach	.	-1,9	-2,3	-0,3	-2,7
16 0 61	Eichsfeld	.	-2,2	-2,7	-2,4	-4,7
16 0 62	Nordhausen	.	-3,2	-5,9	-2,5	-5,1
16 0 63	Wartburgkreis	.	0,7	-1,4	-0,7	-3,6
16 0 64	Unstrut-Hainich-Kreis	.	-4,2	-2,3	-3,6	-4,0
16 0 65	Kyffhäuserkreis	.	-6,7	-5,3	-4,0	-3,1
16 0 66	Schmalkalden-Meiningen	.	-2,8	-2,8	-3,4	-3,2
16 0 67	Gotha	.	-0,8	-2,3	-2,0	-3,1
16 0 68	Sömmerda	.	0,4	-3,0	-5,4	-3,2
16 0 69	Hildburghausen	.	-2,5	-0,1	-3,7	-6,1
16 0 70	Ilm-Kreis	.	-3,4	-4,9	-2,3	-6,6
16 0 71	Weimarer Land	.	-2,6	1,1	-2,6	-5,6
16 0 72	Sonneberg	.	0,1	-2,7	-1,7	-4,3
16 0 73	Saalfeld-Rudolstadt	.	-5,0	-3,1	0,4	-4,7
16 0 74	Saale-Holzland-Kreis	.	-0,8	-2,9	2,4	-3,0
16 0 75	Saale-Orla-Kreis	.	-3,3	-4,3	-4,1	-3,3
16 0 76	Greiz	.	-6,8	-3,5	-4,0	-7,0
16 0 77	Altenburger Land	.	-1,8	-6,3	-4,1	-3,9
16	Thüringen	.	-2,0	-2,6	-2,1	-4,1

1) Regionalschlüssel gemäß amtlichem Gemeindeverzeichnis

Noch: 1. Sozialversicherungspflichtig Beschäftigte am Arbeitsort
in den kreisfreien Städten und Landkreisen

Schl.- Nr. ¹⁾	Kreisfreie Stadt Landkreis Land	30.6.2004	30.6.2005	30.6.2006	30.6.2007
noch: darunter weiblich					
16 0 51	Stadt Erfurt	50 831	48 492	48 516	48 922
16 0 52	Stadt Gera	20 078	19 473	19 378	19 639
16 0 53	Stadt Jena	22 403	22 061	22 452	22 787
16 0 54	Stadt Suhl	9 279	9 352	9 173	9 275
16 0 55	Stadt Weimar	11 764	11 554	11 568	11 686
16 0 56	Stadt Eisenach	10 277	9 990	9 997	10 204
16 0 61	Eichsfeld	13 530	13 437	13 249	13 405
16 0 62	Nordhausen	12 889	12 873	12 833	12 648
16 0 63	Wartburgkreis	16 768	16 868	16 653	16 582
16 0 64	Unstrut-Hainich-Kreis	16 034	15 523	15 346	15 399
16 0 65	Kyffhäuserkreis	10 296	9 876	9 695	9 783
16 0 66	Schmalkalden-Meiningen	19 935	19 546	19 197	19 384
16 0 67	Gotha	20 791	20 315	20 105	20 361
16 0 68	Sömmerda	8 613	8 193	8 079	8 243
16 0 69	Hildburghausen	8 706	8 727	8 722	8 916
16 0 70	Ilm-Kreis	14 110	13 751	13 944	14 215
16 0 71	Weimarer Land	10 279	10 071	10 186	10 354
16 0 72	Sonneberg	9 072	8 768	8 593	8 926
16 0 73	Saalfeld-Rudolstadt	16 899	16 454	16 554	16 872
16 0 74	Saale-Holzland-Kreis	11 768	11 566	11 513	11 669
16 0 75	Saale-Orla-Kreis	13 669	13 152	13 031	13 173
16 0 76	Greiz	13 563	13 012	12 710	12 719
16 0 77	Altenburger Land	12 953	12 560	12 476	12 353
16	Thüringen	354 507	345 614	343 970	347 515

Noch: Veränderung zum Vorjahr in %

16 0 51	Stadt Erfurt	-1,4	-4,6	0,0	0,8
16 0 52	Stadt Gera	-1,8	-3,0	-0,5	1,3
16 0 53	Stadt Jena	-0,9	-1,5	1,8	1,5
16 0 54	Stadt Suhl	-4,0	0,8	-1,9	1,1
16 0 55	Stadt Weimar	-1,0	-1,8	0,1	1,0
16 0 56	Stadt Eisenach	2,4	-2,8	0,1	2,1
16 0 61	Eichsfeld	-1,3	-0,7	-1,4	1,2
16 0 62	Nordhausen	-3,1	-0,1	-0,3	-1,4
16 0 63	Wartburgkreis	-4,2	0,6	-1,3	-0,4
16 0 64	Unstrut-Hainich-Kreis	-2,5	-3,2	-1,1	0,3
16 0 65	Kyffhäuserkreis	-2,8	-4,1	-1,8	0,9
16 0 66	Schmalkalden-Meiningen	-2,6	-2,0	-1,8	1,0
16 0 67	Gotha	-1,3	-2,3	-1,0	1,3
16 0 68	Sömmerda	0,5	-4,9	-1,4	2,0
16 0 69	Hildburghausen	-3,3	0,2	-0,1	2,2
16 0 70	Ilm-Kreis	-0,9	-2,5	1,4	1,9
16 0 71	Weimarer Land	-2,9	-2,0	1,1	1,6
16 0 72	Sonneberg	-2,2	-3,4	-2,0	3,9
16 0 73	Saalfeld-Rudolstadt	-2,3	-2,6	0,6	1,9
16 0 74	Saale-Holzland-Kreis	-2,5	-1,7	-0,5	1,4
16 0 75	Saale-Orla-Kreis	-0,3	-3,8	-0,9	1,1
16 0 76	Greiz	-2,2	-4,1	-2,3	0,1
16 0 77	Altenburger Land	-2,8	-3,0	-0,7	-1,0
16	Thüringen	-1,9	-2,5	-0,5	1,0

1) Regionalschlüssel gemäß amtlichem Gemeindeverzeichnis

Noch: 1. Sozialversicherungspflichtig Beschäftigte am Arbeitsort
in den kreisfreien Städten und Landkreisen

Schl.- Nr. ¹⁾	Kreisfreie Stadt Landkreis Land	30.6.2008	30.6.2009	30.6.2010	30.6.2011
noch: darunter weiblich					
16 0 51	Stadt Erfurt	49 714	49 437	50 399	51 424
16 0 52	Stadt Gera	19 257	19 234	19 435	19 513
16 0 53	Stadt Jena	23 469	24 198	25 039	25 821
16 0 54	Stadt Suhl	9 165	8 731	8 729	8 835
16 0 55	Stadt Weimar	12 151	12 689	12 969	13 202
16 0 56	Stadt Eisenach	10 323	10 003	10 355	10 484
16 0 61	Eichsfeld	13 523	13 505	13 822	14 131
16 0 62	Nordhausen	12 681	12 635	12 862	13 028
16 0 63	Wartburgkreis	16 691	16 500	16 488	16 841
16 0 64	Unstrut-Hainich-Kreis	15 812	15 931	16 084	16 408
16 0 65	Kyffhäuserkreis	9 840	9 758	9 767	9 858
16 0 66	Schmalkalden-Meiningen	19 796	19 311	19 485	20 032
16 0 67	Gotha	20 810	20 210	20 625	20 885
16 0 68	Sömmerda	8 499	8 486	8 794	8 912
16 0 69	Hildburghausen	8 985	8 836	8 991	9 138
16 0 70	Ilm-Kreis	14 586	14 753	15 009	15 280
16 0 71	Weimarer Land	10 387	10 608	10 795	11 012
16 0 72	Sonneberg	9 063	8 907	9 404	9 722
16 0 73	Saalfeld-Rudolstadt	16 957	17 067	17 359	17 633
16 0 74	Saale-Holzland-Kreis	11 874	11 765	12 143	11 685
16 0 75	Saale-Orla-Kreis	13 289	12 983	13 246	13 397
16 0 76	Greiz	12 931	12 809	12 963	13 105
16 0 77	Altenburger Land	12 643	12 667	12 781	12 994
16	Thüringen	352 446	351 023	357 544	363 340

Noch: Veränderung zum Vorjahr in %

16 0 51	Stadt Erfurt	1,6	-0,6	1,9	2,0
16 0 52	Stadt Gera	-1,9	-0,1	1,0	0,4
16 0 53	Stadt Jena	3,0	3,1	3,5	3,1
16 0 54	Stadt Suhl	-1,2	-4,7	0,0	1,2
16 0 55	Stadt Weimar	4,0	4,4	2,2	1,8
16 0 56	Stadt Eisenach	1,2	-3,1	3,5	1,2
16 0 61	Eichsfeld	0,9	-0,1	2,3	2,2
16 0 62	Nordhausen	0,3	-0,4	1,8	1,3
16 0 63	Wartburgkreis	0,7	-1,1	-0,1	2,1
16 0 64	Unstrut-Hainich-Kreis	2,7	0,8	1,0	2,0
16 0 65	Kyffhäuserkreis	0,6	-0,8	0,1	0,9
16 0 66	Schmalkalden-Meiningen	2,1	-2,4	0,9	2,8
16 0 67	Gotha	2,2	-2,9	2,1	1,3
16 0 68	Sömmerda	3,1	-0,2	3,6	1,3
16 0 69	Hildburghausen	0,8	-1,7	1,8	1,6
16 0 70	Ilm-Kreis	2,6	1,1	1,7	1,8
16 0 71	Weimarer Land	0,3	2,1	1,8	2,0
16 0 72	Sonneberg	1,5	-1,7	5,6	3,4
16 0 73	Saalfeld-Rudolstadt	0,5	0,6	1,7	1,6
16 0 74	Saale-Holzland-Kreis	1,8	-0,9	3,2	-3,8
16 0 75	Saale-Orla-Kreis	0,9	-2,3	2,0	1,1
16 0 76	Greiz	1,7	-0,9	1,2	1,1
16 0 77	Altenburger Land	2,3	0,2	0,9	1,7
16	Thüringen	1,4	-0,4	1,9	1,6

1) Regionalschlüssel gemäß amtlichem Gemeindeverzeichnis

Noch: 1. Sozialversicherungspflichtig Beschäftigte am Arbeitsort
in den kreisfreien Städten und Landkreisen

Schl.- Nr. ¹⁾	Kreisfreie Stadt Landkreis Land	31.3.2012	30.6.2012	30.9.2012	31.12.2012
noch: darunter weiblich					
16 0 51	Stadt Erfurt	51 169	51 150	52 621	52 145
16 0 52	Stadt Gera	19 320	19 433	19 596	19 488
16 0 53	Stadt Jena	26 015	26 146	26 312	26 306
16 0 54	Stadt Suhl	8 725	8 645	8 761	8 585
16 0 55	Stadt Weimar	13 202	13 219	13 351	13 327
16 0 56	Stadt Eisenach	10 485	10 638	10 572	10 509
16 0 61	Eichsfeld	14 406	14 456	14 640	14 545
16 0 62	Nordhausen	12 977	13 108	13 290	13 060
16 0 63	Wartburgkreis	17 194	17 261	17 479	17 326
16 0 64	Unstrut-Hainich-Kreis	16 693	16 697	17 311	17 067
16 0 65	Kyffhäuserkreis	9 878	9 942	10 099	9 926
16 0 66	Schmalkalden-Meiningen	20 010	20 180	20 378	20 189
16 0 67	Gotha	20 937	21 017	21 513	21 294
16 0 68	Sömmerda	8 874	8 988	9 001	8 941
16 0 69	Hildburghausen	9 198	9 232	9 310	9 279
16 0 70	Ilm-Kreis	15 875	15 946	15 432	15 947
16 0 71	Weimarer Land	11 026	11 093	11 316	11 153
16 0 72	Sonneberg	9 746	9 831	10 079	9 860
16 0 73	Saalfeld-Rudolstadt	17 667	17 681	17 909	17 748
16 0 74	Saale-Holzland-Kreis	11 836	11 968	12 031	11 892
16 0 75	Saale-Orla-Kreis	13 410	13 467	13 693	13 551
16 0 76	Greiz	13 125	13 155	13 223	13 091
16 0 77	Altenburger Land	12 930	12 996	13 191	13 059
16	Thüringen	364 698	366 249	371 108	368 288

Noch: Veränderung zum Vorjahr in %

16 0 51	Stadt Erfurt	0,1	-0,5	1,7	1,4
16 0 52	Stadt Gera	-1,1	-0,4	-0,9	-0,2
16 0 53	Stadt Jena	2,0	1,3	0,9	0,8
16 0 54	Stadt Suhl	-1,5	-2,2	-2,8	-2,9
16 0 55	Stadt Weimar	0,5	0,1	0,4	0,9
16 0 56	Stadt Eisenach	1,0	1,5	-0,8	-1,4
16 0 61	Eichsfeld	2,6	2,3	0,8	0,6
16 0 62	Nordhausen	0,3	0,6	0,7	0,1
16 0 63	Wartburgkreis	2,9	2,5	1,7	0,8
16 0 64	Unstrut-Hainich-Kreis	2,8	1,8	0,7	1,1
16 0 65	Kyffhäuserkreis	2,1	0,9	-0,5	-0,9
16 0 66	Schmalkalden-Meiningen	0,7	0,7	0,5	0,7
16 0 67	Gotha	0,8	0,6	0,9	0,8
16 0 68	Sömmerda	1,9	0,9	0,0	0,1
16 0 69	Hildburghausen	1,2	1,0	0,6	0,1
16 0 70	Ilm-Kreis	4,8	4,4	-3,4	-0,2
16 0 71	Weimarer Land	0,5	0,7	0,1	-0,5
16 0 72	Sonneberg	1,2	1,1	1,4	-0,1
16 0 73	Saalfeld-Rudolstadt	1,4	0,3	-0,3	-0,2
16 0 74	Saale-Holzland-Kreis	2,6	2,4	1,1	-0,3
16 0 75	Saale-Orla-Kreis	1,3	0,5	0,9	0,9
16 0 76	Greiz	0,3	0,4	-0,1	-0,6
16 0 77	Altenburger Land	0,4	0,0	-0,2	-0,1
16	Thüringen	1,2	0,8	0,4	0,3

1) Regionalschlüssel gemäß amtlichem Gemeindeverzeichnis

Noch: 1. Sozialversicherungspflichtig Beschäftigte am Arbeitsort
in den kreisfreien Städten und Landkreisen

Schl.- Nr. ¹⁾	Kreisfreie Stadt Landkreis Land	31.3.2013	30.6.2013	30.9.2013	31.12.2013
noch: darunter weiblich					
16 0 51	Stadt Erfurt	51 850	52 001	52 692	52 353
16 0 52	Stadt Gera	19 433	19 394	19 653	19 581
16 0 53	Stadt Jena	26 236	26 227	26 602	26 634
16 0 54	Stadt Suhl	8 589	8 542	8 594	8 483
16 0 55	Stadt Weimar	13 275	13 292	13 337	13 273
16 0 56	Stadt Eisenach	10 330	10 324	10 658	10 568
16 0 61	Eichsfeld	14 568	14 646	14 930	14 720
16 0 62	Nordhausen	13 101	13 140	13 320	13 252
16 0 63	Wartburgkreis	17 318	17 451	17 564	17 407
16 0 64	Unstrut-Hainich-Kreis	16 911	17 105	17 687	17 340
16 0 65	Kyffhäuserkreis	9 896	10 006	10 163	10 043
16 0 66	Schmalkalden-Meiningen	20 227	20 302	20 637	20 472
16 0 67	Gotha	21 196	21 397	21 830	21 489
16 0 68	Sömmerda	9 049	9 260	9 302	9 088
16 0 69	Hildburghausen	9 242	9 188	9 334	9 239
16 0 70	Ilm-Kreis	15 845	15 879	16 127	15 938
16 0 71	Weimarer Land	11 161	11 211	11 292	11 208
16 0 72	Sonneberg	9 858	9 890	10 122	9 980
16 0 73	Saalfeld-Rudolstadt	17 661	17 595	17 958	17 719
16 0 74	Saale-Holzland-Kreis	11 800	11 867	11 983	11 805
16 0 75	Saale-Orla-Kreis	13 473	13 538	13 682	13 467
16 0 76	Greiz	13 108	13 160	13 345	13 254
16 0 77	Altenburger Land	13 037	13 095	13 289	13 172
16	Thüringen	367 164	368 510	374 101	370 485

Noch: Veränderung zum Vorjahr in %

16 0 51	Stadt Erfurt	1,3	1,7	0,1	0,4
16 0 52	Stadt Gera	0,6	-0,2	0,3	0,5
16 0 53	Stadt Jena	0,8	0,3	1,1	1,2
16 0 54	Stadt Suhl	-1,6	-1,2	-1,9	-1,2
16 0 55	Stadt Weimar	0,6	0,6	-0,1	-0,4
16 0 56	Stadt Eisenach	-1,5	-3,0	0,8	0,6
16 0 61	Eichsfeld	1,1	1,3	2,0	1,2
16 0 62	Nordhausen	1,0	0,2	0,2	1,5
16 0 63	Wartburgkreis	0,7	1,1	0,5	0,5
16 0 64	Unstrut-Hainich-Kreis	1,3	2,4	2,2	1,6
16 0 65	Kyffhäuserkreis	0,2	0,6	0,6	1,2
16 0 66	Schmalkalden-Meiningen	1,1	0,6	1,3	1,4
16 0 67	Gotha	1,2	1,8	1,5	0,9
16 0 68	Sömmerda	2,0	3,0	3,3	1,6
16 0 69	Hildburghausen	0,5	-0,5	0,3	-0,4
16 0 70	Ilm-Kreis	-0,2	-0,4	4,5	-0,1
16 0 71	Weimarer Land	1,2	1,1	-0,2	0,5
16 0 72	Sonneberg	1,1	0,6	0,4	1,2
16 0 73	Saalfeld-Rudolstadt	0,0	-0,5	0,3	-0,2
16 0 74	Saale-Holzland-Kreis	-0,3	-0,8	-0,4	-0,7
16 0 75	Saale-Orla-Kreis	0,5	0,5	-0,1	-0,6
16 0 76	Greiz	-0,1	0,0	0,9	1,2
16 0 77	Altenburger Land	0,8	0,8	0,7	0,9
16	Thüringen	0,7	0,6	0,8	0,6

1) Regionalschlüssel gemäß amtlichem Gemeindeverzeichnis

Noch: 1. Sozialversicherungspflichtig Beschäftigte am Arbeitsort
in den kreisfreien Städten und Landkreisen

Schl.- Nr. ¹⁾	Kreisfreie Stadt Landkreis Land	30.6.1999	30.6.2000	30.6.2001	30.6.2002	30.6.2003
Anteil an Thüringen in % Beschäftigte insgesamt						
16 0 51	Stadt Erfurt	12,7	12,9	13,1	13,2	13,3
16 0 52	Stadt Gera	5,3	5,3	5,1	5,1	5,1
16 0 53	Stadt Jena	5,3	5,5	5,7	5,8	5,8
16 0 54	Stadt Suhl	2,5	2,5	2,5	2,5	2,4
16 0 55	Stadt Weimar	2,9	2,9	2,9	3,0	2,9
16 0 56	Stadt Eisenach	2,7	2,7	2,8	2,8	2,9
16 0 61	Eichsfeld	4,0	4,1	4,1	4,1	4,1
16 0 62	Nordhausen	4,0	4,0	3,8	3,8	3,7
16 0 63	Wartburgkreis	4,9	5,1	5,2	5,2	5,2
16 0 64	Unstrut-Hainich-Kreis	4,6	4,5	4,4	4,4	4,4
16 0 65	Kyffhäuserkreis	3,3	3,1	3,0	2,9	2,9
16 0 66	Schmalkalden-Meiningen	5,9	5,8	5,8	5,8	5,8
16 0 67	Gotha	5,9	6,0	6,0	6,1	6,1
16 0 68	Sömmerda	2,6	2,7	2,7	2,7	2,7
16 0 69	Hildburghausen	2,5	2,5	2,6	2,6	2,5
16 0 70	Ilm-Kreis	4,3	4,3	4,3	4,3	4,2
16 0 71	Weimarer Land	3,2	3,1	3,2	3,2	3,1
16 0 72	Sonneberg	2,4	2,5	2,5	2,5	2,5
16 0 73	Saalfeld-Rudolstadt	4,9	4,8	4,8	4,9	4,8
16 0 74	Saale-Holzland-Kreis	3,4	3,5	3,4	3,5	3,6
16 0 75	Saale-Orla-Kreis	4,1	4,1	4,0	4,0	4,0
16 0 76	Greiz	4,6	4,4	4,3	4,2	4,2
16 0 77	Altenburger Land	3,9	3,9	3,8	3,7	3,7
16	Thüringen	100	100	100	100	100
darunter weiblich						
16 0 51	Stadt Erfurt	13,3	13,7	14,0	14,1	14,3
16 0 52	Stadt Gera	5,8	5,8	5,7	5,7	5,7
16 0 53	Stadt Jena	5,8	5,9	6,1	6,2	6,3
16 0 54	Stadt Suhl	2,8	2,8	2,8	2,8	2,7
16 0 55	Stadt Weimar	3,2	3,3	3,3	3,3	3,3
16 0 56	Stadt Eisenach	2,7	2,7	2,7	2,7	2,8
16 0 61	Eichsfeld	3,8	3,8	3,8	3,8	3,8
16 0 62	Nordhausen	3,9	3,9	3,7	3,7	3,7
16 0 63	Wartburgkreis	4,6	4,7	4,8	4,8	4,8
16 0 64	Unstrut-Hainich-Kreis	4,7	4,6	4,6	4,5	4,6
16 0 65	Kyffhäuserkreis	3,2	3,0	3,0	2,9	2,9
16 0 66	Schmalkalden-Meiningen	5,7	5,7	5,7	5,6	5,7
16 0 67	Gotha	5,7	5,7	5,8	5,8	5,8
16 0 68	Sömmerda	2,4	2,4	2,4	2,4	2,4
16 0 69	Hildburghausen	2,5	2,5	2,6	2,5	2,5
16 0 70	Ilm-Kreis	4,2	4,2	4,1	4,0	3,9
16 0 71	Weimarer Land	2,9	2,9	3,0	3,0	2,9
16 0 72	Sonneberg	2,5	2,6	2,6	2,6	2,6
16 0 73	Saalfeld-Rudolstadt	4,9	4,7	4,7	4,8	4,8
16 0 74	Saale-Holzland-Kreis	3,1	3,2	3,2	3,3	3,3
16 0 75	Saale-Orla-Kreis	4,0	3,9	3,8	3,8	3,8
16 0 76	Greiz	4,3	4,1	4,0	4,0	3,8
16 0 77	Altenburger Land	3,9	3,9	3,8	3,7	3,7
16	Thüringen	100	100	100	100	100

1) Regionalschlüssel gemäß amtlichem Gemeindeverzeichnis

Noch: 1. Sozialversicherungspflichtig Beschäftigte am Arbeitsort
in den kreisfreien Städten und Landkreisen

Schl.- Nr. ¹⁾	Kreisfreie Stadt Landkreis Land	30.6.2004	30.6.2005	30.6.2006	30.6.2007
Noch: Anteil an Thüringen in % Noch: Beschäftigte insgesamt					
16 0 51	Stadt Erfurt	13,3	13,1	13,2	13,2
16 0 52	Stadt Gera	5,1	5,0	5,1	5,1
16 0 53	Stadt Jena	5,8	5,9	6,0	6,0
16 0 54	Stadt Suhl	2,3	2,4	2,3	2,3
16 0 55	Stadt Weimar	2,9	3,0	3,0	2,9
16 0 56	Stadt Eisenach	3,0	3,0	2,9	3,0
16 0 61	Eichsfeld	4,1	4,2	4,2	4,2
16 0 62	Nordhausen	3,7	3,8	3,8	3,7
16 0 63	Wartburgkreis	5,2	5,4	5,3	5,3
16 0 64	Unstrut-Hainich-Kreis	4,3	4,3	4,3	4,2
16 0 65	Kyffhäuserkreis	2,8	2,8	2,7	2,7
16 0 66	Schmalkalden-Meiningen	5,7	5,8	5,7	5,7
16 0 67	Gotha	6,2	6,3	6,2	6,2
16 0 68	Sömmerda	2,8	2,7	2,7	2,7
16 0 69	Hildburghausen	2,5	2,6	2,6	2,6
16 0 70	Ilm-Kreis	4,3	4,3	4,4	4,5
16 0 71	Weimarer Land	3,1	3,1	3,1	3,1
16 0 72	Sonneberg	2,6	2,6	2,5	2,6
16 0 73	Saalfeld-Rudolstadt	4,8	4,8	4,8	4,8
16 0 74	Saale-Holzland-Kreis	3,5	3,5	3,6	3,6
16 0 75	Saale-Orla-Kreis	4,1	4,1	4,0	4,0
16 0 76	Greiz	4,1	4,0	4,0	3,9
16 0 77	Altenburger Land	3,7	3,7	3,7	3,6
16	Thüringen	100	100	100	100
noch: darunter weiblich					
16 0 51	Stadt Erfurt	14,3	14,0	14,1	14,1
16 0 52	Stadt Gera	5,7	5,6	5,6	5,7
16 0 53	Stadt Jena	6,3	6,4	6,5	6,6
16 0 54	Stadt Suhl	2,6	2,7	2,7	2,7
16 0 55	Stadt Weimar	3,3	3,3	3,4	3,4
16 0 56	Stadt Eisenach	2,9	2,9	2,9	2,9
16 0 61	Eichsfeld	3,8	3,9	3,9	3,9
16 0 62	Nordhausen	3,6	3,7	3,7	3,6
16 0 63	Wartburgkreis	4,7	4,9	4,8	4,8
16 0 64	Unstrut-Hainich-Kreis	4,5	4,5	4,5	4,4
16 0 65	Kyffhäuserkreis	2,9	2,9	2,8	2,8
16 0 66	Schmalkalden-Meiningen	5,6	5,7	5,6	5,6
16 0 67	Gotha	5,9	5,9	5,8	5,9
16 0 68	Sömmerda	2,4	2,4	2,3	2,4
16 0 69	Hildburghausen	2,5	2,5	2,5	2,6
16 0 70	Ilm-Kreis	4,0	4,0	4,1	4,1
16 0 71	Weimarer Land	2,9	2,9	3,0	3,0
16 0 72	Sonneberg	2,6	2,5	2,5	2,6
16 0 73	Saalfeld-Rudolstadt	4,8	4,8	4,8	4,9
16 0 74	Saale-Holzland-Kreis	3,3	3,3	3,3	3,4
16 0 75	Saale-Orla-Kreis	3,9	3,8	3,8	3,8
16 0 76	Greiz	3,8	3,8	3,7	3,7
16 0 77	Altenburger Land	3,7	3,6	3,6	3,6
16	Thüringen	100	100	100	100

1) Regionalschlüssel gemäß amtlichem Gemeindeverzeichnis

Noch: 1. Sozialversicherungspflichtig Beschäftigte am Arbeitsort
in den kreisfreien Städten und Landkreisen

Schl.- Nr. ¹⁾	Kreisfreie Stadt Landkreis Land	30.6.2008	30.6.2009	30.6.2010	30.6.2011
Noch: Anteil an Thüringen in % Noch: Beschäftigte insgesamt					
16 0 51	Stadt Erfurt	13,2	13,2	13,3	13,3
16 0 52	Stadt Gera	5,0	4,9	4,9	4,8
16 0 53	Stadt Jena	6,2	6,4	6,5	6,7
16 0 54	Stadt Suhl	2,3	2,2	2,1	2,1
16 0 55	Stadt Weimar	3,0	3,1	3,1	3,1
16 0 56	Stadt Eisenach	3,0	2,9	3,0	3,0
16 0 61	Eichsfeld	4,2	4,2	4,3	4,3
16 0 62	Nordhausen	3,7	3,7	3,7	3,6
16 0 63	Wartburgkreis	5,3	5,3	5,1	5,1
16 0 64	Unstrut-Hainich-Kreis	4,3	4,3	4,3	4,3
16 0 65	Kyffhäuserkreis	2,7	2,7	2,6	2,6
16 0 66	Schmalkalden-Meiningen	5,7	5,5	5,5	5,5
16 0 67	Gotha	6,3	6,1	6,0	6,0
16 0 68	Sömmerda	2,7	2,7	2,8	2,8
16 0 69	Hildburghausen	2,6	2,6	2,6	2,6
16 0 70	Ilm-Kreis	4,6	4,7	4,8	4,8
16 0 71	Weimarer Land	3,1	3,2	3,1	3,1
16 0 72	Sonneberg	2,6	2,6	2,7	2,7
16 0 73	Saalfeld-Rudolstadt	4,7	4,8	4,7	4,7
16 0 74	Saale-Holzland-Kreis	3,6	3,6	3,6	3,5
16 0 75	Saale-Orla-Kreis	4,0	4,0	4,0	3,9
16 0 76	Greiz	3,8	3,9	3,8	3,8
16 0 77	Altenburger Land	3,6	3,6	3,6	3,6
16	Thüringen	100	100	100	100

noch: darunter weiblich

16 0 51	Stadt Erfurt	14,1	14,1	14,1	14,2
16 0 52	Stadt Gera	5,5	5,5	5,4	5,4
16 0 53	Stadt Jena	6,7	6,9	7,0	7,1
16 0 54	Stadt Suhl	2,6	2,5	2,4	2,4
16 0 55	Stadt Weimar	3,4	3,6	3,6	3,6
16 0 56	Stadt Eisenach	2,9	2,8	2,9	2,9
16 0 61	Eichsfeld	3,8	3,8	3,9	3,9
16 0 62	Nordhausen	3,6	3,6	3,6	3,6
16 0 63	Wartburgkreis	4,7	4,7	4,6	4,6
16 0 64	Unstrut-Hainich-Kreis	4,5	4,5	4,5	4,5
16 0 65	Kyffhäuserkreis	2,8	2,8	2,7	2,7
16 0 66	Schmalkalden-Meiningen	5,6	5,5	5,4	5,5
16 0 67	Gotha	5,9	5,8	5,8	5,7
16 0 68	Sömmerda	2,4	2,4	2,5	2,5
16 0 69	Hildburghausen	2,5	2,5	2,5	2,5
16 0 70	Ilm-Kreis	4,1	4,2	4,2	4,2
16 0 71	Weimarer Land	2,9	3,0	3,0	3,0
16 0 72	Sonneberg	2,6	2,5	2,6	2,7
16 0 73	Saalfeld-Rudolstadt	4,8	4,9	4,9	4,9
16 0 74	Saale-Holzland-Kreis	3,4	3,4	3,4	3,2
16 0 75	Saale-Orla-Kreis	3,8	3,7	3,7	3,7
16 0 76	Greiz	3,7	3,6	3,6	3,6
16 0 77	Altenburger Land	3,6	3,6	3,6	3,6
16	Thüringen	100	100	100	100

1) Regionalschlüssel gemäß amtlichem Gemeindeverzeichnis

Noch: 1. Sozialversicherungspflichtig Beschäftigte am Arbeitsort
in den kreisfreien Städten und Landkreisen

Schl.- Nr. ¹⁾	Kreisfreie Stadt Landkreis Land	31.3.2012	30.6.2012	30.9.2012	31.12.2012
Noch: Anteil an Thüringen in % Noch: Beschäftigte insgesamt					
16 0 51	Stadt Erfurt	13,1	13,1	13,4	13,3
16 0 52	Stadt Gera	4,7	4,7	4,6	4,7
16 0 53	Stadt Jena	6,8	6,7	6,7	6,8
16 0 54	Stadt Suhl	2,1	2,0	2,0	2,0
16 0 55	Stadt Weimar	3,0	3,0	3,0	3,1
16 0 56	Stadt Eisenach	3,0	3,0	2,9	2,9
16 0 61	Eichsfeld	4,4	4,4	4,4	4,4
16 0 62	Nordhausen	3,7	3,7	3,7	3,7
16 0 63	Wartburgkreis	5,2	5,3	5,3	5,3
16 0 64	Unstrut-Hainich-Kreis	4,3	4,3	4,4	4,3
16 0 65	Kyffhäuserkreis	2,6	2,6	2,6	2,6
16 0 66	Schmalkalden-Meiningen	5,5	5,5	5,5	5,5
16 0 67	Gotha	6,0	6,0	6,1	6,1
16 0 68	Sömmerda	2,8	2,8	2,8	2,8
16 0 69	Hildburghausen	2,6	2,6	2,6	2,6
16 0 70	Ilm-Kreis	5,0	5,0	4,7	5,0
16 0 71	Weimarer Land	3,1	3,1	3,1	3,1
16 0 72	Sonneberg	2,7	2,7	2,7	2,7
16 0 73	Saalfeld-Rudolstadt	4,7	4,7	4,7	4,7
16 0 74	Saale-Holzland-Kreis	3,5	3,5	3,5	3,4
16 0 75	Saale-Orla-Kreis	3,9	3,9	3,9	3,9
16 0 76	Greiz	3,8	3,8	3,8	3,8
16 0 77	Altenburger Land	3,5	3,6	3,6	3,5
16	Thüringen	100	100	100	100
noch: darunter weiblich					
16 0 51	Stadt Erfurt	14,0	14,0	14,2	14,2
16 0 52	Stadt Gera	5,3	5,3	5,3	5,3
16 0 53	Stadt Jena	7,1	7,1	7,1	7,1
16 0 54	Stadt Suhl	2,4	2,4	2,4	2,3
16 0 55	Stadt Weimar	3,6	3,6	3,6	3,6
16 0 56	Stadt Eisenach	2,9	2,9	2,8	2,9
16 0 61	Eichsfeld	4,0	3,9	3,9	3,9
16 0 62	Nordhausen	3,6	3,6	3,6	3,5
16 0 63	Wartburgkreis	4,7	4,7	4,7	4,7
16 0 64	Unstrut-Hainich-Kreis	4,6	4,6	4,7	4,6
16 0 65	Kyffhäuserkreis	2,7	2,7	2,7	2,7
16 0 66	Schmalkalden-Meiningen	5,5	5,5	5,5	5,5
16 0 67	Gotha	5,7	5,7	5,8	5,8
16 0 68	Sömmerda	2,4	2,5	2,4	2,4
16 0 69	Hildburghausen	2,5	2,5	2,5	2,5
16 0 70	Ilm-Kreis	4,4	4,4	4,2	4,3
16 0 71	Weimarer Land	3,0	3,0	3,0	3,0
16 0 72	Sonneberg	2,7	2,7	2,7	2,7
16 0 73	Saalfeld-Rudolstadt	4,8	4,8	4,8	4,8
16 0 74	Saale-Holzland-Kreis	3,2	3,3	3,2	3,2
16 0 75	Saale-Orla-Kreis	3,7	3,7	3,7	3,7
16 0 76	Greiz	3,6	3,6	3,6	3,6
16 0 77	Altenburger Land	3,5	3,5	3,6	3,5
16	Thüringen	100	100	100	100

1) Regionalschlüssel gemäß amtlichem Gemeindeverzeichnis

Noch: 1. Sozialversicherungspflichtig Beschäftigte am Arbeitsort
in den kreisfreien Städten und Landkreisen

Schl.- Nr. ¹⁾	Kreisfreie Stadt Landkreis Land	31.3.2013	30.6.2013	30.9.2013	31.12.2013
Noch: Anteil an Thüringen in % Noch: Beschäftigte insgesamt					
16 0 51	Stadt Erfurt	13,3	13,2	13,2	13,3
16 0 52	Stadt Gera	4,6	4,6	4,6	4,7
16 0 53	Stadt Jena	6,8	6,7	6,7	6,8
16 0 54	Stadt Suhl	2,0	2,0	2,0	2,0
16 0 55	Stadt Weimar	3,1	3,0	3,0	3,0
16 0 56	Stadt Eisenach	2,9	2,8	2,9	2,9
16 0 61	Eichsfeld	4,4	4,5	4,5	4,4
16 0 62	Nordhausen	3,7	3,7	3,7	3,7
16 0 63	Wartburgkreis	5,3	5,3	5,2	5,2
16 0 64	Unstrut-Hainich-Kreis	4,3	4,4	4,4	4,4
16 0 65	Kyffhäuserkreis	2,6	2,6	2,6	2,6
16 0 66	Schmalkalden-Meiningen	5,5	5,5	5,5	5,5
16 0 67	Gotha	6,1	6,1	6,2	6,2
16 0 68	Sömmerda	2,8	2,9	2,9	2,8
16 0 69	Hildburghausen	2,6	2,6	2,6	2,5
16 0 70	Ilm-Kreis	5,0	5,0	4,9	4,9
16 0 71	Weimarer Land	3,1	3,1	3,1	3,1
16 0 72	Sonneberg	2,7	2,7	2,7	2,7
16 0 73	Saalfeld-Rudolstadt	4,7	4,7	4,7	4,7
16 0 74	Saale-Holzland-Kreis	3,4	3,4	3,4	3,4
16 0 75	Saale-Orla-Kreis	3,9	3,9	3,9	3,9
16 0 76	Greiz	3,8	3,8	3,8	3,8
16 0 77	Altenburger Land	3,5	3,6	3,6	3,5
16	Thüringen	100	100	100	100

noch: darunter weiblich

16 0 51	Stadt Erfurt	14,1	14,1	14,1	14,1
16 0 52	Stadt Gera	5,3	5,3	5,3	5,3
16 0 53	Stadt Jena	7,1	7,1	7,1	7,2
16 0 54	Stadt Suhl	2,3	2,3	2,3	2,3
16 0 55	Stadt Weimar	3,6	3,6	3,6	3,6
16 0 56	Stadt Eisenach	2,8	2,8	2,8	2,9
16 0 61	Eichsfeld	4,0	4,0	4,0	4,0
16 0 62	Nordhausen	3,6	3,6	3,6	3,6
16 0 63	Wartburgkreis	4,7	4,7	4,7	4,7
16 0 64	Unstrut-Hainich-Kreis	4,6	4,6	4,7	4,7
16 0 65	Kyffhäuserkreis	2,7	2,7	2,7	2,7
16 0 66	Schmalkalden-Meiningen	5,5	5,5	5,5	5,5
16 0 67	Gotha	5,8	5,8	5,8	5,8
16 0 68	Sömmerda	2,5	2,5	2,5	2,5
16 0 69	Hildburghausen	2,5	2,5	2,5	2,5
16 0 70	Ilm-Kreis	4,3	4,3	4,3	4,3
16 0 71	Weimarer Land	3,0	3,0	3,0	3,0
16 0 72	Sonneberg	2,7	2,7	2,7	2,7
16 0 73	Saalfeld-Rudolstadt	4,8	4,8	4,8	4,8
16 0 74	Saale-Holzland-Kreis	3,2	3,2	3,2	3,2
16 0 75	Saale-Orla-Kreis	3,7	3,7	3,7	3,6
16 0 76	Greiz	3,6	3,6	3,6	3,6
16 0 77	Altenburger Land	3,6	3,6	3,6	3,6
16	Thüringen	100	100	100	100

1) Regionalschlüssel gemäß amtlichem Gemeindeverzeichnis

**2. Sozialversicherungspflichtig Beschäftigte am Wohnort
in den kreisfreien Städten und Landkreisen**

Schl.- Nr. ¹⁾	Kreisfreie Stadt Landkreis Land	30.6.1999	30.6.2000	30.6.2001	30.6.2002	30.6.2003
Insgesamt						
16 0 51	Stadt Erfurt	73 971	73 211	72 021	69 545	67 199
16 0 52	Stadt Gera	41 844	40 510	38 717	36 895	35 156
16 0 53	Stadt Jena	36 763	36 656	36 519	35 604	34 206
16 0 54	Stadt Suhl	19 101	18 360	17 894	16 939	15 768
16 0 55	Stadt Weimar	21 495	21 176	20 645	19 966	19 129
16 0 56	Stadt Eisenach	16 137	16 089	16 055	15 782	15 405
16 0 61	Eichsfeld	44 026	43 852	42 626	42 052	41 372
16 0 62	Nordhausen	35 870	35 145	33 632	32 926	31 319
16 0 63	Wartburgkreis	57 237	56 980	56 722	55 553	54 502
16 0 64	Unstrut-Hainich-Kreis	44 334	43 335	42 232	40 717	39 382
16 0 65	Kyffhäuserkreis	33 557	31 671	30 552	29 561	28 529
16 0 66	Schmalkalden-Meiningen	55 762	55 181	54 559	53 210	51 223
16 0 67	Gotha	57 186	56 362	55 235	53 899	52 319
16 0 68	Sömmerda	30 806	30 830	29 901	28 826	27 806
16 0 69	Hildburghausen	30 353	29 956	30 020	29 301	28 335
16 0 70	Ilm-Kreis	43 435	42 964	42 072	40 831	38 959
16 0 71	Weimarer Land	35 209	34 569	33 981	32 993	31 816
16 0 72	Sonneberg	27 767	27 668	27 477	26 530	25 533
16 0 73	Saalfeld-Rudolstadt	49 059	47 575	46 393	45 260	43 227
16 0 74	Saale-Holzland-Kreis	36 063	36 521	35 904	35 227	34 102
16 0 75	Saale-Orla-Kreis	38 475	37 860	36 396	35 779	34 616
16 0 76	Greiz	45 763	44 073	42 923	41 952	40 487
16 0 77	Altenburger Land	40 775	39 416	37 831	36 112	35 005
16	Thüringen	914 988	899 960	880 307	855 460	825 395

Veränderung zum Vorjahr in %

16 0 51	Stadt Erfurt	.	-1,0	-1,6	-3,4	-3,4
16 0 52	Stadt Gera	.	-3,2	-4,4	-4,7	-4,7
16 0 53	Stadt Jena	.	-0,3	-0,4	-2,5	-3,9
16 0 54	Stadt Suhl	.	-3,9	-2,5	-5,3	-6,9
16 0 55	Stadt Weimar	.	-1,5	-2,5	-3,3	-4,2
16 0 56	Stadt Eisenach	.	-0,3	-0,2	-1,7	-2,4
16 0 61	Eichsfeld	.	-0,4	-2,8	-1,3	-1,6
16 0 62	Nordhausen	.	-2,0	-4,3	-2,1	-4,9
16 0 63	Wartburgkreis	.	-0,4	-0,5	-2,1	-1,9
16 0 64	Unstrut-Hainich-Kreis	.	-2,3	-2,5	-3,6	-3,3
16 0 65	Kyffhäuserkreis	.	-5,6	-3,5	-3,2	-3,5
16 0 66	Schmalkalden-Meiningen	.	-1,0	-1,1	-2,5	-3,7
16 0 67	Gotha	.	-1,4	-2,0	-2,4	-2,9
16 0 68	Sömmerda	.	0,1	-3,0	-3,6	-3,5
16 0 69	Hildburghausen	.	-1,3	0,2	-2,4	-3,3
16 0 70	Ilm-Kreis	.	-1,1	-2,1	-2,9	-4,6
16 0 71	Weimarer Land	.	-1,8	-1,7	-2,9	-3,6
16 0 72	Sonneberg	.	-0,4	-0,7	-3,4	-3,8
16 0 73	Saalfeld-Rudolstadt	.	-3,0	-2,5	-2,4	-4,5
16 0 74	Saale-Holzland-Kreis	.	1,3	-1,7	-1,9	-3,2
16 0 75	Saale-Orla-Kreis	.	-1,6	-3,9	-1,7	-3,3
16 0 76	Greiz	.	-3,7	-2,6	-2,3	-3,5
16 0 77	Altenburger Land	.	-3,3	-4,0	-4,5	-3,1
16	Thüringen	.	-1,6	-2,2	-2,8	-3,5

1) Regionalschlüssel gemäß amtlichem Gemeindeverzeichnis

Noch: 2. Sozialversicherungspflichtig Beschäftigte am Wohnort
in den kreisfreien Städten und Landkreisen

Schl.- Nr. ¹⁾	Kreisfreie Stadt Landkreis Land	30.6.2004	30.6.2005	30.6.2006	30.6.2007
Noch: Insgesamt					
16 0 51	Stadt Erfurt	66 218	64 374	65 087	66 021
16 0 52	Stadt Gera	33 808	32 152	32 279	32 925
16 0 53	Stadt Jena	33 449	32 716	33 271	34 042
16 0 54	Stadt Suhl	15 078	14 310	14 129	14 249
16 0 55	Stadt Weimar	18 705	18 189	18 384	18 943
16 0 56	Stadt Eisenach	15 074	14 573	14 583	14 840
16 0 61	Eichsfeld	40 724	40 196	40 501	41 152
16 0 62	Nordhausen	30 788	30 092	30 025	30 365
16 0 63	Wartburgkreis	53 486	52 334	52 546	53 253
16 0 64	Unstrut-Hainich-Kreis	38 556	37 455	37 713	38 433
16 0 65	Kyffhäuserkreis	27 896	26 671	26 846	27 553
16 0 66	Schmalkalden-Meiningen	50 344	49 518	49 387	50 435
16 0 67	Gotha	51 496	50 167	50 283	51 315
16 0 68	Sömmerda	27 648	26 725	26 980	27 304
16 0 69	Hildburghausen	27 736	27 362	27 507	28 243
16 0 70	Ilm-Kreis	38 380	37 429	38 098	38 978
16 0 71	Weimarer Land	31 422	30 431	30 947	31 647
16 0 72	Sonneberg	24 868	23 789	23 624	24 096
16 0 73	Saalfeld-Rudolstadt	42 483	40 713	41 361	42 004
16 0 74	Saale-Holzland-Kreis	33 719	32 571	32 722	33 165
16 0 75	Saale-Orla-Kreis	34 323	32 988	33 239	33 760
16 0 76	Greiz	39 486	37 706	37 643	38 579
16 0 77	Altenburger Land	34 003	32 909	33 281	33 565
16	Thüringen	809 690	785 370	790 436	804 867

Noch: Veränderung zum Vorjahr in %

16 0 51	Stadt Erfurt	-1,5	-2,8	1,1	1,4
16 0 52	Stadt Gera	-3,8	-4,9	0,4	2,0
16 0 53	Stadt Jena	-2,2	-2,2	1,7	2,3
16 0 54	Stadt Suhl	-4,4	-5,1	-1,3	0,8
16 0 55	Stadt Weimar	-2,2	-2,8	1,1	3,0
16 0 56	Stadt Eisenach	-2,1	-3,3	0,1	1,8
16 0 61	Eichsfeld	-1,6	-1,3	0,8	1,6
16 0 62	Nordhausen	-1,7	-2,3	-0,2	1,1
16 0 63	Wartburgkreis	-1,9	-2,2	0,4	1,3
16 0 64	Unstrut-Hainich-Kreis	-2,1	-2,9	0,7	1,9
16 0 65	Kyffhäuserkreis	-2,2	-4,4	0,7	2,6
16 0 66	Schmalkalden-Meiningen	-1,7	-1,6	-0,3	2,1
16 0 67	Gotha	-1,6	-2,6	0,2	2,1
16 0 68	Sömmerda	-0,6	-3,3	1,0	1,2
16 0 69	Hildburghausen	-2,1	-1,3	0,5	2,7
16 0 70	Ilm-Kreis	-1,5	-2,5	1,8	2,3
16 0 71	Weimarer Land	-1,2	-3,2	1,7	2,3
16 0 72	Sonneberg	-2,6	-4,3	-0,7	2,0
16 0 73	Saalfeld-Rudolstadt	-1,7	-4,2	1,6	1,6
16 0 74	Saale-Holzland-Kreis	-1,1	-3,4	0,5	1,4
16 0 75	Saale-Orla-Kreis	-0,8	-3,9	0,8	1,6
16 0 76	Greiz	-2,5	-4,5	-0,2	2,5
16 0 77	Altenburger Land	-2,9	-3,2	1,1	0,9
16	Thüringen	-1,9	-3,0	0,6	1,8

1) Regionalschlüssel gemäß amtlichem Gemeindeverzeichnis

Noch: 2. Sozialversicherungspflichtig Beschäftigte am Wohnort
in den kreisfreien Städten und Landkreisen

Schl.- Nr. ¹⁾	Kreisfreie Stadt Landkreis Land	30.6.2008	30.6.2009	30.6.2010	30.6.2011
Noch: Insgesamt					
16 0 51	Stadt Erfurt	67 980	68 106	69 516	72 083
16 0 52	Stadt Gera	33 097	32 377	32 597	33 019
16 0 53	Stadt Jena	35 092	35 419	36 161	37 060
16 0 54	Stadt Suhl	14 218	13 656	13 552	13 754
16 0 55	Stadt Weimar	19 575	19 776	20 100	20 569
16 0 56	Stadt Eisenach	15 020	14 448	14 940	15 338
16 0 61	Eichsfeld	41 570	40 780	41 149	41 573
16 0 62	Nordhausen	30 695	30 148	30 624	31 083
16 0 63	Wartburgkreis	54 170	52 174	52 830	53 755
16 0 64	Unstrut-Hainich-Kreis	39 347	38 626	39 096	39 618
16 0 65	Kyffhäuserkreis	27 813	27 143	27 615	27 975
16 0 66	Schmalkalden-Meiningen	50 924	49 208	49 633	50 601
16 0 67	Gotha	52 815	51 006	51 994	53 157
16 0 68	Sömmerda	27 963	27 506	27 791	28 202
16 0 69	Hildburghausen	28 720	27 874	28 148	28 526
16 0 70	Ilm-Kreis	39 942	39 433	40 086	40 960
16 0 71	Weimarer Land	32 271	32 295	32 645	33 067
16 0 72	Sonneberg	24 225	23 373	23 694	23 985
16 0 73	Saalfeld-Rudolstadt	42 444	42 024	42 576	43 204
16 0 74	Saale-Holzland-Kreis	33 529	32 977	33 642	33 891
16 0 75	Saale-Orla-Kreis	34 179	33 198	33 704	34 054
16 0 76	Greiz	38 950	37 849	38 134	38 335
16 0 77	Altenburger Land	34 122	33 317	33 596	33 888
16	Thüringen	818 661	802 713	813 823	827 697
Noch: Veränderung zum Vorjahr in %					
16 0 51	Stadt Erfurt	3,0	0,2	2,1	3,7
16 0 52	Stadt Gera	0,5	-2,2	0,7	1,3
16 0 53	Stadt Jena	3,1	0,9	2,1	2,5
16 0 54	Stadt Suhl	-0,2	-4,0	-0,8	1,5
16 0 55	Stadt Weimar	3,3	1,0	1,6	2,3
16 0 56	Stadt Eisenach	1,2	-3,8	3,4	2,7
16 0 61	Eichsfeld	1,0	-1,9	0,9	1,0
16 0 62	Nordhausen	1,1	-1,8	1,6	1,5
16 0 63	Wartburgkreis	1,7	-3,7	1,3	1,8
16 0 64	Unstrut-Hainich-Kreis	2,4	-1,8	1,2	1,3
16 0 65	Kyffhäuserkreis	0,9	-2,4	1,7	1,3
16 0 66	Schmalkalden-Meiningen	1,0	-3,4	0,9	2,0
16 0 67	Gotha	2,9	-3,4	1,9	2,2
16 0 68	Sömmerda	2,4	-1,6	1,0	1,5
16 0 69	Hildburghausen	1,7	-2,9	1,0	1,3
16 0 70	Ilm-Kreis	2,5	-1,3	1,7	2,2
16 0 71	Weimarer Land	2,0	0,1	1,1	1,3
16 0 72	Sonneberg	0,5	-3,5	1,4	1,2
16 0 73	Saalfeld-Rudolstadt	1,0	-1,0	1,3	1,5
16 0 74	Saale-Holzland-Kreis	1,1	-1,6	2,0	0,7
16 0 75	Saale-Orla-Kreis	1,2	-2,9	1,5	1,0
16 0 76	Greiz	1,0	-2,8	0,8	0,5
16 0 77	Altenburger Land	1,7	-2,4	0,8	0,9
16	Thüringen	1,7	-1,9	1,4	1,7

1) Regionalschlüssel gemäß amtlichem Gemeindeverzeichnis

Noch: 2. Sozialversicherungspflichtig Beschäftigte am Wohnort
in den kreisfreien Städten und Landkreisen

Schl.- Nr. ¹⁾	Kreisfreie Stadt Landkreis Land	31.3.2012	30.6.2012	30.9.2012	31.12.2012
Noch: Insgesamt					
16 0 51	Stadt Erfurt	72 703	73 097	74 499	74 058
16 0 52	Stadt Gera	33 046	33 371	33 599	33 123
16 0 53	Stadt Jena	37 215	37 483	37 725	37 545
16 0 54	Stadt Suhl	13 534	13 523	13 583	13 386
16 0 55	Stadt Weimar	20 607	20 848	21 088	20 869
16 0 56	Stadt Eisenach	15 442	15 585	15 641	15 543
16 0 61	Eichsfeld	41 409	41 645	41 990	41 048
16 0 62	Nordhausen	30 878	31 219	31 492	30 731
16 0 63	Wartburgkreis	53 677	53 896	54 318	53 444
16 0 64	Unstrut-Hainich-Kreis	39 533	39 793	40 491	39 369
16 0 65	Kyffhäuserkreis	27 552	27 986	28 420	27 387
16 0 66	Schmalkalden-Meiningen	50 079	50 438	50 930	49 940
16 0 67	Gotha	53 100	53 471	54 225	53 395
16 0 68	Sömmerda	27 919	28 227	28 542	27 990
16 0 69	Hildburghausen	28 365	28 458	28 778	28 211
16 0 70	Ilm-Kreis	40 762	41 147	41 447	40 935
16 0 71	Weimarer Land	32 733	33 092	33 548	32 935
16 0 72	Sonneberg	23 742	23 966	24 104	23 595
16 0 73	Saalfeld-Rudolstadt	42 676	43 040	43 588	42 527
16 0 74	Saale-Holzland-Kreis	33 600	34 043	34 258	33 555
16 0 75	Saale-Orla-Kreis	33 584	33 952	34 318	33 567
16 0 76	Greiz	37 702	38 028	38 204	37 403
16 0 77	Altenburger Land	33 379	33 758	34 143	33 326
16	Thüringen	823 237	830 066	838 931	823 882

Noch: Veränderung zum Vorjahr in %

16 0 51	Stadt Erfurt	2,5	1,4	1,4	1,6
16 0 52	Stadt Gera	1,3	1,1	0,0	-0,1
16 0 53	Stadt Jena	1,6	1,1	0,8	0,8
16 0 54	Stadt Suhl	-0,4	-1,7	-2,4	-2,4
16 0 55	Stadt Weimar	1,8	1,4	0,3	0,6
16 0 56	Stadt Eisenach	2,2	1,6	-0,2	-0,3
16 0 61	Eichsfeld	0,8	0,2	-0,8	-1,3
16 0 62	Nordhausen	0,9	0,4	-0,5	-1,1
16 0 63	Wartburgkreis	1,0	0,3	-0,9	-1,6
16 0 64	Unstrut-Hainich-Kreis	1,4	0,4	-0,9	-1,1
16 0 65	Kyffhäuserkreis	1,1	0,0	-0,6	-1,0
16 0 66	Schmalkalden-Meiningen	0,2	-0,3	-0,6	-0,9
16 0 67	Gotha	1,2	0,6	-0,3	-0,6
16 0 68	Sömmerda	0,6	0,1	-0,3	-0,3
16 0 69	Hildburghausen	0,2	-0,2	-0,6	-1,3
16 0 70	Ilm-Kreis	0,8	0,5	-0,7	-0,4
16 0 71	Weimarer Land	0,3	0,1	0,0	-0,2
16 0 72	Sonneberg	0,2	-0,1	-1,0	-1,8
16 0 73	Saalfeld-Rudolstadt	0,8	-0,4	-0,7	-1,2
16 0 74	Saale-Holzland-Kreis	1,0	0,4	-0,7	-0,8
16 0 75	Saale-Orla-Kreis	0,7	-0,3	-0,8	-0,7
16 0 76	Greiz	-0,3	-0,8	-1,6	-1,5
16 0 77	Altenburger Land	0,1	-0,4	-0,8	-1,1
16	Thüringen	0,9	0,3	-0,4	-0,6

1) Regionalschlüssel gemäß amtlichem Gemeindeverzeichnis

Noch: 2. Sozialversicherungspflichtig Beschäftigte am Wohnort
in den kreisfreien Städten und Landkreisen

Schl.- Nr. ¹⁾	Kreisfreie Stadt Landkreis Land	31.3.2013	30.6.2013	30.9.2013	31.12.2013
Noch: Insgesamt					
16 0 51	Stadt Erfurt	73 978	74 808	75 812	75 225
16 0 52	Stadt Gera	32 925	33 213	33 543	33 191
16 0 53	Stadt Jena	37 458	37 695	38 164	38 053
16 0 54	Stadt Suhl	13 233	13 279	13 419	13 229
16 0 55	Stadt Weimar	20 850	21 108	21 332	20 996
16 0 56	Stadt Eisenach	15 414	15 521	15 749	15 657
16 0 61	Eichsfeld	40 839	41 523	42 058	40 887
16 0 62	Nordhausen	30 611	31 093	31 448	30 810
16 0 63	Wartburgkreis	52 923	53 277	53 836	53 007
16 0 64	Unstrut-Hainich-Kreis	38 993	39 738	40 575	39 467
16 0 65	Kyffhäuserkreis	27 344	27 877	28 378	27 326
16 0 66	Schmalkalden-Meiningen	49 558	50 229	50 908	50 025
16 0 67	Gotha	52 870	53 561	54 510	53 598
16 0 68	Sömmerda	27 884	28 351	28 625	27 856
16 0 69	Hildburghausen	28 011	28 189	28 541	27 924
16 0 70	Ilm-Kreis	40 528	41 088	41 609	40 882
16 0 71	Weimarer Land	32 806	33 244	33 612	32 947
16 0 72	Sonneberg	23 434	23 613	23 923	23 521
16 0 73	Saalfeld-Rudolstadt	42 047	42 597	43 220	42 159
16 0 74	Saale-Holzland-Kreis	33 286	33 689	33 990	33 271
16 0 75	Saale-Orla-Kreis	33 224	33 756	34 270	33 391
16 0 76	Greiz	37 083	37 644	38 114	37 334
16 0 77	Altenburger Land	33 091	33 560	33 926	33 109
16	Thüringen	818 390	828 653	839 562	823 865
Noch: Veränderung zum Vorjahr in %					
16 0 51	Stadt Erfurt	1,8	2,3	1,8	1,6
16 0 52	Stadt Gera	-0,4	-0,5	-0,2	0,2
16 0 53	Stadt Jena	0,7	0,6	1,2	1,4
16 0 54	Stadt Suhl	-2,2	-1,8	-1,2	-1,2
16 0 55	Stadt Weimar	1,2	1,2	1,2	0,6
16 0 56	Stadt Eisenach	-0,2	-0,4	0,7	0,7
16 0 61	Eichsfeld	-1,4	-0,3	0,2	-0,4
16 0 62	Nordhausen	-0,9	-0,4	-0,1	0,3
16 0 63	Wartburgkreis	-1,4	-1,1	-0,9	-0,8
16 0 64	Unstrut-Hainich-Kreis	-1,4	-0,1	0,2	0,2
16 0 65	Kyffhäuserkreis	-0,8	-0,4	-0,1	-0,2
16 0 66	Schmalkalden-Meiningen	-1,0	-0,4	0,0	0,2
16 0 67	Gotha	-0,4	0,2	0,5	0,4
16 0 68	Sömmerda	-0,1	0,4	0,3	-0,5
16 0 69	Hildburghausen	-1,2	-0,9	-0,8	-1,0
16 0 70	Ilm-Kreis	-0,6	-0,1	0,4	-0,1
16 0 71	Weimarer Land	0,2	0,5	0,2	0,0
16 0 72	Sonneberg	-1,3	-1,5	-0,8	-0,3
16 0 73	Saalfeld-Rudolstadt	-1,5	-1,0	-0,8	-0,9
16 0 74	Saale-Holzland-Kreis	-0,9	-1,0	-0,8	-0,8
16 0 75	Saale-Orla-Kreis	-1,1	-0,6	-0,1	-0,5
16 0 76	Greiz	-1,6	-1,0	-0,2	-0,2
16 0 77	Altenburger Land	-0,9	-0,6	-0,6	-0,7
16	Thüringen	-0,6	-0,2	0,1	0,0

1) Regionalschlüssel gemäß amtlichem Gemeindeverzeichnis

Noch: 2. Sozialversicherungspflichtig Beschäftigte am Wohnort
in den kreisfreien Städten und Landkreisen

Schl.- Nr. ¹⁾	Kreisfreie Stadt Landkreis Land	30.6.1999	30.6.2000	30.6.2001	30.6.2002	30.6.2003
darunter weiblich						
16 0 51	Stadt Erfurt	36 639	36 264	36 035	35 133	33 918
16 0 52	Stadt Gera	20 218	19 560	18 737	18 018	17 117
16 0 53	Stadt Jena	18 229	18 167	18 108	17 711	17 107
16 0 54	Stadt Suhl	9 394	9 047	8 746	8 448	7 861
16 0 55	Stadt Weimar	10 700	10 599	10 322	10 101	9 794
16 0 56	Stadt Eisenach	7 567	7 580	7 508	7 433	7 233
16 0 61	Eichsfeld	19 684	19 400	18 993	18 923	18 707
16 0 62	Nordhausen	16 447	16 072	15 545	15 253	14 592
16 0 63	Wartburgkreis	25 269	25 328	25 249	24 801	24 190
16 0 64	Unstrut-Hainich-Kreis	20 125	19 610	19 259	18 718	18 096
16 0 65	Kyffhäuserkreis	14 798	13 990	13 540	13 176	12 760
16 0 66	Schmalkalden-Meiningen	25 809	25 583	25 444	24 920	23 968
16 0 67	Gotha	26 144	25 932	25 567	25 234	24 493
16 0 68	Sömmerda	13 643	13 891	13 604	13 082	12 719
16 0 69	Hildburghausen	13 895	13 884	13 975	13 678	13 207
16 0 70	Ilm-Kreis	20 074	19 809	19 309	19 091	18 026
16 0 71	Weimarer Land	16 554	16 457	16 354	16 054	15 415
16 0 72	Sonneberg	12 986	13 069	12 986	12 577	12 056
16 0 73	Saalfeld-Rudolstadt	22 596	21 845	21 370	21 105	20 178
16 0 74	Saale-Holzland-Kreis	16 760	17 206	17 001	16 827	16 314
16 0 75	Saale-Orla-Kreis	17 663	17 413	16 777	16 581	16 064
16 0 76	Greiz	21 054	20 449	20 077	19 798	18 970
16 0 77	Altenburger Land	18 193	17 775	16 943	16 475	15 885
16	Thüringen	424 441	418 930	411 449	403 137	388 670

Veränderung zum Vorjahr in %

16 0 51	Stadt Erfurt	.	-1,0	-0,6	-2,5	-3,5
16 0 52	Stadt Gera	.	-3,3	-4,2	-3,8	-5,0
16 0 53	Stadt Jena	.	-0,3	-0,3	-2,2	-3,4
16 0 54	Stadt Suhl	.	-3,7	-3,3	-3,4	-6,9
16 0 55	Stadt Weimar	.	-0,9	-2,6	-2,1	-3,0
16 0 56	Stadt Eisenach	.	0,2	-0,9	-1,0	-2,7
16 0 61	Eichsfeld	.	-1,4	-2,1	-0,4	-1,1
16 0 62	Nordhausen	.	-2,3	-3,3	-1,9	-4,3
16 0 63	Wartburgkreis	.	0,2	-0,3	-1,8	-2,5
16 0 64	Unstrut-Hainich-Kreis	.	-2,6	-1,8	-2,8	-3,3
16 0 65	Kyffhäuserkreis	.	-5,5	-3,2	-2,7	-3,2
16 0 66	Schmalkalden-Meiningen	.	-0,9	-0,5	-2,1	-3,8
16 0 67	Gotha	.	-0,8	-1,4	-1,3	-2,9
16 0 68	Sömmerda	.	1,8	-2,1	-3,8	-2,8
16 0 69	Hildburghausen	.	-0,1	0,7	-2,1	-3,4
16 0 70	Ilm-Kreis	.	-1,3	-2,5	-1,1	-5,6
16 0 71	Weimarer Land	.	-0,6	-0,6	-1,8	-4,0
16 0 72	Sonneberg	.	0,6	-0,6	-3,1	-4,1
16 0 73	Saalfeld-Rudolstadt	.	-3,3	-2,2	-1,2	-4,4
16 0 74	Saale-Holzland-Kreis	.	2,7	-1,2	-1,0	-3,0
16 0 75	Saale-Orla-Kreis	.	-1,4	-3,7	-1,2	-3,1
16 0 76	Greiz	.	-2,9	-1,8	-1,4	-4,2
16 0 77	Altenburger Land	.	-2,3	-4,7	-2,8	-3,6
16	Thüringen	.	-1,3	-1,8	-2,0	-3,6

1) Regionalschlüssel gemäß amtlichem Gemeindeverzeichnis

Noch: 2. Sozialversicherungspflichtig Beschäftigte am Wohnort
in den kreisfreien Städten und Landkreisen

Schl.- Nr. ¹⁾	Kreisfreie Stadt Landkreis Land	30.6.2004	30.6.2005	30.6.2006	30.6.2007
noch: darunter weiblich					
16 0 51	Stadt Erfurt	33 411	32 773	32 961	33 211
16 0 52	Stadt Gera	16 604	15 895	15 660	15 900
16 0 53	Stadt Jena	16 728	16 369	16 580	16 874
16 0 54	Stadt Suhl	7 489	7 133	6 989	6 979
16 0 55	Stadt Weimar	9 523	9 313	9 338	9 567
16 0 56	Stadt Eisenach	7 080	6 860	6 819	6 888
16 0 61	Eichsfeld	18 307	18 161	18 037	18 158
16 0 62	Nordhausen	14 244	13 960	13 867	13 836
16 0 63	Wartburgkreis	23 636	23 134	23 055	23 313
16 0 64	Unstrut-Hainich-Kreis	17 604	17 153	16 972	17 177
16 0 65	Kyffhäuserkreis	12 444	11 929	11 846	11 986
16 0 66	Schmalkalden-Meiningen	23 538	23 214	22 859	23 189
16 0 67	Gotha	23 938	23 322	23 209	23 448
16 0 68	Sömmerda	12 721	12 318	12 296	12 392
16 0 69	Hildburghausen	12 861	12 793	12 732	13 008
16 0 70	Ilm-Kreis	17 805	17 357	17 431	17 732
16 0 71	Weimarer Land	15 238	14 849	14 910	15 114
16 0 72	Sonneberg	11 647	11 104	10 886	11 074
16 0 73	Saalfeld-Rudolstadt	19 747	19 007	19 143	19 321
16 0 74	Saale-Holzland-Kreis	16 140	15 696	15 621	15 679
16 0 75	Saale-Orla-Kreis	15 912	15 323	15 182	15 380
16 0 76	Greiz	18 595	17 881	17 602	17 953
16 0 77	Altenburger Land	15 519	15 014	15 056	14 986
16	Thüringen	380 731	370 558	369 051	373 165

Noch: Veränderung zum Vorjahr in %

16 0 51	Stadt Erfurt	-1,5	-1,9	0,6	0,8
16 0 52	Stadt Gera	-3,0	-4,3	-1,5	1,5
16 0 53	Stadt Jena	-2,2	-2,1	1,3	1,8
16 0 54	Stadt Suhl	-4,7	-4,8	-2,0	-0,1
16 0 55	Stadt Weimar	-2,8	-2,2	0,3	2,5
16 0 56	Stadt Eisenach	-2,1	-3,1	-0,6	1,0
16 0 61	Eichsfeld	-2,1	-0,8	-0,7	0,7
16 0 62	Nordhausen	-2,4	-2,0	-0,7	-0,2
16 0 63	Wartburgkreis	-2,3	-2,1	-0,3	1,1
16 0 64	Unstrut-Hainich-Kreis	-2,7	-2,6	-1,1	1,2
16 0 65	Kyffhäuserkreis	-2,5	-4,1	-0,7	1,2
16 0 66	Schmalkalden-Meiningen	-1,8	-1,4	-1,5	1,4
16 0 67	Gotha	-2,3	-2,6	-0,5	1,0
16 0 68	Sömmerda	0,0	-3,2	-0,2	0,8
16 0 69	Hildburghausen	-2,6	-0,5	-0,5	2,2
16 0 70	Ilm-Kreis	-1,2	-2,5	0,4	1,7
16 0 71	Weimarer Land	-1,1	-2,6	0,4	1,4
16 0 72	Sonneberg	-3,4	-4,7	-2,0	1,7
16 0 73	Saalfeld-Rudolstadt	-2,1	-3,7	0,7	0,9
16 0 74	Saale-Holzland-Kreis	-1,1	-2,8	-0,5	0,4
16 0 75	Saale-Orla-Kreis	-0,9	-3,7	-0,9	1,3
16 0 76	Greiz	-2,0	-3,8	-1,6	2,0
16 0 77	Altenburger Land	-2,3	-3,3	0,3	-0,5
16	Thüringen	-2,0	-2,7	-0,4	1,1

1) Regionalschlüssel gemäß amtlichem Gemeindeverzeichnis

Noch: 2. Sozialversicherungspflichtig Beschäftigte am Wohnort
in den kreisfreien Städten und Landkreisen

Schl.- Nr. ¹⁾	Kreisfreie Stadt Landkreis Land	30.6.2008	30.6.2009	30.6.2010	30.6.2011
noch: darunter weiblich					
16 0 51	Stadt Erfurt	34 025	34 476	34 917	36 005
16 0 52	Stadt Gera	15 864	15 973	16 020	16 106
16 0 53	Stadt Jena	17 261	17 582	18 009	18 308
16 0 54	Stadt Suhl	6 956	6 839	6 730	6 788
16 0 55	Stadt Weimar	9 861	10 102	10 284	10 401
16 0 56	Stadt Eisenach	6 921	6 794	6 979	7 126
16 0 61	Eichsfeld	18 355	18 262	18 472	18 618
16 0 62	Nordhausen	13 986	14 038	14 159	14 378
16 0 63	Wartburgkreis	23 697	23 169	23 452	24 002
16 0 64	Unstrut-Hainich-Kreis	17 650	17 619	17 854	18 119
16 0 65	Kyffhäuserkreis	12 146	12 011	12 272	12 408
16 0 66	Schmalkalden-Meiningen	23 499	23 131	23 335	23 767
16 0 67	Gotha	24 210	23 826	24 260	24 613
16 0 68	Sömmerda	12 691	12 646	12 860	12 943
16 0 69	Hildburghausen	13 191	12 956	13 160	13 283
16 0 70	Ilm-Kreis	18 127	18 167	18 459	18 945
16 0 71	Weimarer Land	15 444	15 667	15 832	15 975
16 0 72	Sonneberg	11 111	10 751	10 913	11 104
16 0 73	Saalfeld-Rudolstadt	19 435	19 538	19 865	20 189
16 0 74	Saale-Holzland-Kreis	15 918	15 839	16 155	16 208
16 0 75	Saale-Orla-Kreis	15 528	15 269	15 603	15 712
16 0 76	Greiz	18 183	17 959	18 107	18 208
16 0 77	Altenburger Land	15 315	15 247	15 290	15 425
16	Thüringen	379 374	377 861	382 987	388 631

Noch: Veränderung zum Vorjahr in %

16 0 51	Stadt Erfurt	2,5	1,3	1,3	3,1
16 0 52	Stadt Gera	-0,2	0,7	0,3	0,5
16 0 53	Stadt Jena	2,3	1,9	2,4	1,7
16 0 54	Stadt Suhl	-0,3	-1,7	-1,6	0,9
16 0 55	Stadt Weimar	3,1	2,4	1,8	1,1
16 0 56	Stadt Eisenach	0,5	-1,8	2,7	2,1
16 0 61	Eichsfeld	1,1	-0,5	1,1	0,8
16 0 62	Nordhausen	1,1	0,4	0,9	1,5
16 0 63	Wartburgkreis	1,6	-2,2	1,2	2,3
16 0 64	Unstrut-Hainich-Kreis	2,8	-0,2	1,3	1,5
16 0 65	Kyffhäuserkreis	1,3	-1,1	2,2	1,1
16 0 66	Schmalkalden-Meiningen	1,3	-1,6	0,9	1,9
16 0 67	Gotha	3,2	-1,6	1,8	1,5
16 0 68	Sömmerda	2,4	-0,4	1,7	0,6
16 0 69	Hildburghausen	1,4	-1,8	1,6	0,9
16 0 70	Ilm-Kreis	2,2	0,2	1,6	2,6
16 0 71	Weimarer Land	2,2	1,4	1,1	0,9
16 0 72	Sonneberg	0,3	-3,2	1,5	1,8
16 0 73	Saalfeld-Rudolstadt	0,6	0,5	1,7	1,6
16 0 74	Saale-Holzland-Kreis	1,5	-0,5	2,0	0,3
16 0 75	Saale-Orla-Kreis	1,0	-1,7	2,2	0,7
16 0 76	Greiz	1,3	-1,2	0,8	0,6
16 0 77	Altenburger Land	2,2	-0,4	0,3	0,9
16	Thüringen	1,7	-0,4	1,4	1,5

1) Regionalschlüssel gemäß amtlichem Gemeindeverzeichnis

Noch: 2. Sozialversicherungspflichtig Beschäftigte am Wohnort
in den kreisfreien Städten und Landkreisen

Schl.- Nr. ¹⁾	Kreisfreie Stadt Landkreis Land	31.3.2012	30.6.2012	30.9.2012	31.12.2012
noch: darunter weiblich					
16 0 51	Stadt Erfurt	36 487	36 437	36 959	36 982
16 0 52	Stadt Gera	16 262	16 287	16 364	16 334
16 0 53	Stadt Jena	18 459	18 528	18 583	18 611
16 0 54	Stadt Suhl	6 708	6 638	6 699	6 672
16 0 55	Stadt Weimar	10 429	10 525	10 621	10 589
16 0 56	Stadt Eisenach	7 175	7 224	7 300	7 287
16 0 61	Eichsfeld	18 729	18 719	18 928	18 780
16 0 62	Nordhausen	14 358	14 419	14 533	14 374
16 0 63	Wartburgkreis	24 149	24 145	24 401	24 175
16 0 64	Unstrut-Hainich-Kreis	18 311	18 274	18 717	18 407
16 0 65	Kyffhäuserkreis	12 376	12 418	12 612	12 376
16 0 66	Schmalkalden-Meiningen	23 651	23 702	23 961	23 731
16 0 67	Gotha	24 725	24 754	25 182	25 033
16 0 68	Sömmerda	12 973	13 007	13 159	13 105
16 0 69	Hildburghausen	13 305	13 305	13 478	13 376
16 0 70	Ilm-Kreis	18 965	19 040	19 196	19 132
16 0 71	Weimarer Land	16 029	16 124	16 314	16 193
16 0 72	Sonneberg	11 072	11 118	11 217	11 062
16 0 73	Saalfeld-Rudolstadt	20 104	20 140	20 457	20 181
16 0 74	Saale-Holzland-Kreis	16 194	16 279	16 410	16 287
16 0 75	Saale-Orla-Kreis	15 749	15 786	15 979	15 851
16 0 76	Greiz	18 099	18 129	18 233	18 086
16 0 77	Altenburger Land	15 304	15 380	15 557	15 430
16	Thüringen	389 613	390 378	394 860	392 054

Noch: Veränderung zum Vorjahr in %

16 0 51	Stadt Erfurt	2,3	1,2	1,1	1,2
16 0 52	Stadt Gera	1,1	1,1	-0,1	0,0
16 0 53	Stadt Jena	1,4	1,2	0,8	0,9
16 0 54	Stadt Suhl	-0,7	-2,2	-2,2	-1,9
16 0 55	Stadt Weimar	1,2	1,2	0,3	0,9
16 0 56	Stadt Eisenach	1,9	1,4	0,6	0,5
16 0 61	Eichsfeld	0,5	0,5	-0,6	-0,4
16 0 62	Nordhausen	0,6	0,3	-0,5	-0,8
16 0 63	Wartburgkreis	1,3	0,6	-0,5	-0,9
16 0 64	Unstrut-Hainich-Kreis	1,8	0,9	-0,6	-0,6
16 0 65	Kyffhäuserkreis	1,5	0,1	-0,8	-0,9
16 0 66	Schmalkalden-Meiningen	0,1	-0,3	-0,5	-0,5
16 0 67	Gotha	1,1	0,6	-0,1	-0,1
16 0 68	Sömmerda	0,7	0,5	-0,1	0,3
16 0 69	Hildburghausen	-0,2	0,2	0,1	-0,3
16 0 70	Ilm-Kreis	0,7	0,5	-0,6	-0,2
16 0 71	Weimarer Land	0,8	0,9	0,7	0,4
16 0 72	Sonneberg	0,4	0,1	-0,6	-1,4
16 0 73	Saalfeld-Rudolstadt	1,0	-0,2	-0,4	-0,6
16 0 74	Saale-Holzland-Kreis	1,0	0,4	-0,1	-0,1
16 0 75	Saale-Orla-Kreis	1,1	0,5	0,1	0,3
16 0 76	Greiz	-0,5	-0,4	-0,9	-0,9
16 0 77	Altenburger Land	-0,3	-0,3	-0,7	-0,4
16	Thüringen	0,9	0,4	-0,2	-0,2

1) Regionalschlüssel gemäß amtlichem Gemeindeverzeichnis

Noch: 2. Sozialversicherungspflichtig Beschäftigte am Wohnort
in den kreisfreien Städten und Landkreisen

Schl.- Nr. ¹⁾	Kreisfreie Stadt Landkreis Land	31.3.2013	30.6.2013	30.9.2013	31.12.2013
noch: darunter weiblich					
16 0 51	Stadt Erfurt	36 981	37 182	37 615	37 541
16 0 52	Stadt Gera	16 274	16 271	16 391	16 357
16 0 53	Stadt Jena	18 565	18 592	18 810	18 811
16 0 54	Stadt Suhl	6 614	6 604	6 679	6 638
16 0 55	Stadt Weimar	10 590	10 642	10 778	10 705
16 0 56	Stadt Eisenach	7 237	7 295	7 399	7 390
16 0 61	Eichsfeld	18 731	18 779	19 068	18 778
16 0 62	Nordhausen	14 388	14 442	14 567	14 438
16 0 63	Wartburgkreis	24 034	24 018	24 323	24 135
16 0 64	Unstrut-Hainich-Kreis	18 201	18 355	18 839	18 465
16 0 65	Kyffhäuserkreis	12 381	12 451	12 687	12 465
16 0 66	Schmalkalden-Meiningen	23 657	23 731	24 091	23 817
16 0 67	Gotha	24 846	25 027	25 485	25 199
16 0 68	Sömmerda	13 130	13 191	13 312	13 107
16 0 69	Hildburghausen	13 352	13 282	13 466	13 309
16 0 70	Ilm-Kreis	19 013	19 110	19 383	19 173
16 0 71	Weimarer Land	16 203	16 160	16 301	16 168
16 0 72	Sonneberg	11 045	11 034	11 180	11 038
16 0 73	Saalfeld-Rudolstadt	19 997	19 982	20 362	20 077
16 0 74	Saale-Holzland-Kreis	16 213	16 275	16 429	16 200
16 0 75	Saale-Orla-Kreis	15 743	15 789	15 984	15 723
16 0 76	Greiz	18 005	18 046	18 230	18 054
16 0 77	Altenburger Land	15 336	15 318	15 511	15 364
16	Thüringen	390 536	391 576	396 890	392 952

Noch: Veränderung zum Vorjahr in %

16 0 51	Stadt Erfurt	1,4	2,0	1,8	1,5
16 0 52	Stadt Gera	0,1	-0,1	0,2	0,1
16 0 53	Stadt Jena	0,6	0,3	1,2	1,1
16 0 54	Stadt Suhl	-1,4	-0,5	-0,3	-0,5
16 0 55	Stadt Weimar	1,5	1,1	1,5	1,1
16 0 56	Stadt Eisenach	0,9	1,0	1,4	1,4
16 0 61	Eichsfeld	0,0	0,3	0,7	0,0
16 0 62	Nordhausen	0,2	0,2	0,2	0,4
16 0 63	Wartburgkreis	-0,5	-0,5	-0,3	-0,2
16 0 64	Unstrut-Hainich-Kreis	-0,6	0,4	0,7	0,3
16 0 65	Kyffhäuserkreis	0,0	0,3	0,6	0,7
16 0 66	Schmalkalden-Meiningen	0,0	0,1	0,5	0,4
16 0 67	Gotha	0,5	1,1	1,2	0,7
16 0 68	Sömmerda	1,2	1,4	1,2	0,0
16 0 69	Hildburghausen	0,4	-0,2	-0,1	-0,5
16 0 70	Ilm-Kreis	0,3	0,4	1,0	0,2
16 0 71	Weimarer Land	1,1	0,2	-0,1	-0,2
16 0 72	Sonneberg	-0,2	-0,8	-0,3	-0,2
16 0 73	Saalfeld-Rudolstadt	-0,5	-0,8	-0,5	-0,5
16 0 74	Saale-Holzland-Kreis	0,1	0,0	0,1	-0,5
16 0 75	Saale-Orla-Kreis	0,0	0,0	0,0	-0,8
16 0 76	Greiz	-0,5	-0,5	0,0	-0,2
16 0 77	Altenburger Land	0,2	-0,4	-0,3	-0,4
16	Thüringen	0,2	0,3	0,5	0,2

1) Regionalschlüssel gemäß amtlichem Gemeindeverzeichnis

Noch: 2. Sozialversicherungspflichtig Beschäftigte am Wohnort
in den kreisfreien Städten und Landkreisen

Schl.- Nr. ¹⁾	Kreisfreie Stadt Landkreis Land	30.6.1999	30.6.2000	30.6.2001	30.6.2002	30.6.2003
Anteil an Thüringen in % Beschäftigte insgesamt						
16 0 51	Stadt Erfurt	8,1	8,1	8,2	8,1	8,1
16 0 52	Stadt Gera	4,6	4,5	4,4	4,3	4,3
16 0 53	Stadt Jena	4,0	4,1	4,1	4,2	4,1
16 0 54	Stadt Suhl	2,1	2,0	2,0	2,0	1,9
16 0 55	Stadt Weimar	2,3	2,4	2,3	2,3	2,3
16 0 56	Stadt Eisenach	1,8	1,8	1,8	1,8	1,9
16 0 61	Eichsfeld	4,8	4,9	4,8	4,9	5,0
16 0 62	Nordhausen	3,9	3,9	3,8	3,8	3,8
16 0 63	Wartburgkreis	6,3	6,3	6,4	6,5	6,6
16 0 64	Unstrut-Hainich-Kreis	4,8	4,8	4,8	4,8	4,8
16 0 65	Kyffhäuserkreis	3,7	3,5	3,5	3,5	3,5
16 0 66	Schmalkalden-Meiningen	6,1	6,1	6,2	6,2	6,2
16 0 67	Gotha	6,2	6,3	6,3	6,3	6,3
16 0 68	Sömmerda	3,4	3,4	3,4	3,4	3,4
16 0 69	Hildburghausen	3,3	3,3	3,4	3,4	3,4
16 0 70	Ilm-Kreis	4,7	4,8	4,8	4,8	4,7
16 0 71	Weimarer Land	3,8	3,8	3,9	3,9	3,9
16 0 72	Sonneberg	3,0	3,1	3,1	3,1	3,1
16 0 73	Saalfeld-Rudolstadt	5,4	5,3	5,3	5,3	5,2
16 0 74	Saale-Holzland-Kreis	3,9	4,1	4,1	4,1	4,1
16 0 75	Saale-Orla-Kreis	4,2	4,2	4,1	4,2	4,2
16 0 76	Greiz	5,0	4,9	4,9	4,9	4,9
16 0 77	Altenburger Land	4,5	4,4	4,3	4,2	4,2
16	Thüringen	100	100	100	100	100
darunter weiblich						
16 0 51	Stadt Erfurt	8,6	8,7	8,8	8,7	8,7
16 0 52	Stadt Gera	4,8	4,7	4,6	4,5	4,4
16 0 53	Stadt Jena	4,3	4,3	4,4	4,4	4,4
16 0 54	Stadt Suhl	2,2	2,2	2,1	2,1	2,0
16 0 55	Stadt Weimar	2,5	2,5	2,5	2,5	2,5
16 0 56	Stadt Eisenach	1,8	1,8	1,8	1,8	1,9
16 0 61	Eichsfeld	4,6	4,6	4,6	4,7	4,8
16 0 62	Nordhausen	3,9	3,8	3,8	3,8	3,8
16 0 63	Wartburgkreis	6,0	6,0	6,1	6,2	6,2
16 0 64	Unstrut-Hainich-Kreis	4,7	4,7	4,7	4,6	4,7
16 0 65	Kyffhäuserkreis	3,5	3,3	3,3	3,3	3,3
16 0 66	Schmalkalden-Meiningen	6,1	6,1	6,2	6,2	6,2
16 0 67	Gotha	6,2	6,2	6,2	6,3	6,3
16 0 68	Sömmerda	3,2	3,3	3,3	3,2	3,3
16 0 69	Hildburghausen	3,3	3,3	3,4	3,4	3,4
16 0 70	Ilm-Kreis	4,7	4,7	4,7	4,7	4,6
16 0 71	Weimarer Land	3,9	3,9	4,0	4,0	4,0
16 0 72	Sonneberg	3,1	3,1	3,2	3,1	3,1
16 0 73	Saalfeld-Rudolstadt	5,3	5,2	5,2	5,2	5,2
16 0 74	Saale-Holzland-Kreis	3,9	4,1	4,1	4,2	4,2
16 0 75	Saale-Orla-Kreis	4,2	4,2	4,1	4,1	4,1
16 0 76	Greiz	5,0	4,9	4,9	4,9	4,9
16 0 77	Altenburger Land	4,3	4,2	4,1	4,1	4,1
16	Thüringen	100	100	100	100	100

1) Regionalschlüssel gemäß amtlichem Gemeindeverzeichnis

Noch: 2. Sozialversicherungspflichtig Beschäftigte am Wohnort
in den kreisfreien Städten und Landkreisen

Schl.- Nr. ¹⁾	Kreisfreie Stadt Landkreis Land	30.6.2004	30.6.2005	30.6.2006	30.6.2007
Noch: Anteil an Thüringen in % Noch: Beschäftigte insgesamt					
16 0 51	Stadt Erfurt	8,2	8,2	8,2	8,2
16 0 52	Stadt Gera	4,2	4,1	4,1	4,1
16 0 53	Stadt Jena	4,1	4,2	4,2	4,2
16 0 54	Stadt Suhl	1,9	1,8	1,8	1,8
16 0 55	Stadt Weimar	2,3	2,3	2,3	2,4
16 0 56	Stadt Eisenach	1,9	1,9	1,8	1,8
16 0 61	Eichsfeld	5,0	5,1	5,1	5,1
16 0 62	Nordhausen	3,8	3,8	3,8	3,8
16 0 63	Wartburgkreis	6,6	6,7	6,6	6,6
16 0 64	Unstrut-Hainich-Kreis	4,8	4,8	4,8	4,8
16 0 65	Kyffhäuserkreis	3,4	3,4	3,4	3,4
16 0 66	Schmalkalden-Meiningen	6,2	6,3	6,2	6,3
16 0 67	Gotha	6,4	6,4	6,4	6,4
16 0 68	Sömmerda	3,4	3,4	3,4	3,4
16 0 69	Hildburghausen	3,4	3,5	3,5	3,5
16 0 70	Ilm-Kreis	4,7	4,8	4,8	4,8
16 0 71	Weimarer Land	3,9	3,9	3,9	3,9
16 0 72	Sonneberg	3,1	3,0	3,0	3,0
16 0 73	Saalfeld-Rudolstadt	5,2	5,2	5,2	5,2
16 0 74	Saale-Holzland-Kreis	4,2	4,1	4,1	4,1
16 0 75	Saale-Orla-Kreis	4,2	4,2	4,2	4,2
16 0 76	Greiz	4,9	4,8	4,8	4,8
16 0 77	Altenburger Land	4,2	4,2	4,2	4,2
16	Thüringen	100	100	100	100

noch: darunter weiblich

16 0 51	Stadt Erfurt	8,8	8,8	8,9	8,9
16 0 52	Stadt Gera	4,4	4,3	4,2	4,3
16 0 53	Stadt Jena	4,4	4,4	4,5	4,5
16 0 54	Stadt Suhl	2,0	1,9	1,9	1,9
16 0 55	Stadt Weimar	2,5	2,5	2,5	2,6
16 0 56	Stadt Eisenach	1,9	1,9	1,8	1,8
16 0 61	Eichsfeld	4,8	4,9	4,9	4,9
16 0 62	Nordhausen	3,7	3,8	3,8	3,7
16 0 63	Wartburgkreis	6,2	6,2	6,2	6,2
16 0 64	Unstrut-Hainich-Kreis	4,6	4,6	4,6	4,6
16 0 65	Kyffhäuserkreis	3,3	3,2	3,2	3,2
16 0 66	Schmalkalden-Meiningen	6,2	6,3	6,2	6,2
16 0 67	Gotha	6,3	6,3	6,3	6,3
16 0 68	Sömmerda	3,3	3,3	3,3	3,3
16 0 69	Hildburghausen	3,4	3,5	3,4	3,5
16 0 70	Ilm-Kreis	4,7	4,7	4,7	4,8
16 0 71	Weimarer Land	4,0	4,0	4,0	4,1
16 0 72	Sonneberg	3,1	3,0	2,9	3,0
16 0 73	Saalfeld-Rudolstadt	5,2	5,1	5,2	5,2
16 0 74	Saale-Holzland-Kreis	4,2	4,2	4,2	4,2
16 0 75	Saale-Orla-Kreis	4,2	4,1	4,1	4,1
16 0 76	Greiz	4,9	4,8	4,8	4,8
16 0 77	Altenburger Land	4,1	4,1	4,1	4,0
16	Thüringen	100	100	100	100

1) Regionalschlüssel gemäß amtlichem Gemeindeverzeichnis

Noch: 2. Sozialversicherungspflichtig Beschäftigte am Wohnort
in den kreisfreien Städten und Landkreisen

Schl.- Nr. ¹⁾	Kreisfreie Stadt Landkreis Land	30.6.2008	30.6.2009	30.6.2010	30.6.2011
Noch: Anteil an Thüringen in % Noch: Beschäftigte insgesamt					
16 0 51	Stadt Erfurt	8,3	8,5	8,5	8,7
16 0 52	Stadt Gera	4,0	4,0	4,0	4,0
16 0 53	Stadt Jena	4,3	4,4	4,4	4,5
16 0 54	Stadt Suhl	1,7	1,7	1,7	1,7
16 0 55	Stadt Weimar	2,4	2,5	2,5	2,5
16 0 56	Stadt Eisenach	1,8	1,8	1,8	1,9
16 0 61	Eichsfeld	5,1	5,1	5,1	5,0
16 0 62	Nordhausen	3,7	3,8	3,8	3,8
16 0 63	Wartburgkreis	6,6	6,5	6,5	6,5
16 0 64	Unstrut-Hainich-Kreis	4,8	4,8	4,8	4,8
16 0 65	Kyffhäuserkreis	3,4	3,4	3,4	3,4
16 0 66	Schmalkalden-Meiningen	6,2	6,1	6,1	6,1
16 0 67	Gotha	6,5	6,4	6,4	6,4
16 0 68	Sömmerda	3,4	3,4	3,4	3,4
16 0 69	Hildburghausen	3,5	3,5	3,5	3,4
16 0 70	Ilm-Kreis	4,9	4,9	4,9	4,9
16 0 71	Weimarer Land	3,9	4,0	4,0	4,0
16 0 72	Sonneberg	3,0	2,9	2,9	2,9
16 0 73	Saalfeld-Rudolstadt	5,2	5,2	5,2	5,2
16 0 74	Saale-Holzland-Kreis	4,1	4,1	4,1	4,1
16 0 75	Saale-Orla-Kreis	4,2	4,1	4,1	4,1
16 0 76	Greiz	4,8	4,7	4,7	4,6
16 0 77	Altenburger Land	4,2	4,2	4,1	4,1
16	Thüringen	100	100	100	100

noch: darunter weiblich

16 0 51	Stadt Erfurt	9,0	9,1	9,1	9,3
16 0 52	Stadt Gera	4,2	4,2	4,2	4,1
16 0 53	Stadt Jena	4,5	4,7	4,7	4,7
16 0 54	Stadt Suhl	1,8	1,8	1,8	1,7
16 0 55	Stadt Weimar	2,6	2,7	2,7	2,7
16 0 56	Stadt Eisenach	1,8	1,8	1,8	1,8
16 0 61	Eichsfeld	4,8	4,8	4,8	4,8
16 0 62	Nordhausen	3,7	3,7	3,7	3,7
16 0 63	Wartburgkreis	6,2	6,1	6,1	6,2
16 0 64	Unstrut-Hainich-Kreis	4,7	4,7	4,7	4,7
16 0 65	Kyffhäuserkreis	3,2	3,2	3,2	3,2
16 0 66	Schmalkalden-Meiningen	6,2	6,1	6,1	6,1
16 0 67	Gotha	6,4	6,3	6,3	6,3
16 0 68	Sömmerda	3,3	3,3	3,4	3,3
16 0 69	Hildburghausen	3,5	3,4	3,4	3,4
16 0 70	Ilm-Kreis	4,8	4,8	4,8	4,9
16 0 71	Weimarer Land	4,1	4,1	4,1	4,1
16 0 72	Sonneberg	2,9	2,8	2,8	2,9
16 0 73	Saalfeld-Rudolstadt	5,1	5,2	5,2	5,2
16 0 74	Saale-Holzland-Kreis	4,2	4,2	4,2	4,2
16 0 75	Saale-Orla-Kreis	4,1	4,0	4,1	4,0
16 0 76	Greiz	4,8	4,8	4,7	4,7
16 0 77	Altenburger Land	4,0	4,0	4,0	4,0
16	Thüringen	100	100	100	100

1) Regionalschlüssel gemäß amtlichem Gemeindeverzeichnis

Noch: 2. Sozialversicherungspflichtig Beschäftigte am Wohnort
in den kreisfreien Städten und Landkreisen

Schl.- Nr. ¹⁾	Kreisfreie Stadt Landkreis Land	31.3.2012	30.6.2012	30.9.2012	31.12.2012
Noch: Anteil an Thüringen in % Noch: Beschäftigte insgesamt					
16 0 51	Stadt Erfurt	8,8	8,8	8,9	9,0
16 0 52	Stadt Gera	4,0	4,0	4,0	4,0
16 0 53	Stadt Jena	4,5	4,5	4,5	4,6
16 0 54	Stadt Suhl	1,6	1,6	1,6	1,6
16 0 55	Stadt Weimar	2,5	2,5	2,5	2,5
16 0 56	Stadt Eisenach	1,9	1,9	1,9	1,9
16 0 61	Eichsfeld	5,0	5,0	5,0	5,0
16 0 62	Nordhausen	3,8	3,8	3,8	3,7
16 0 63	Wartburgkreis	6,5	6,5	6,5	6,5
16 0 64	Unstrut-Hainich-Kreis	4,8	4,8	4,8	4,8
16 0 65	Kyffhäuserkreis	3,3	3,4	3,4	3,3
16 0 66	Schmalkalden-Meiningen	6,1	6,1	6,1	6,1
16 0 67	Gotha	6,5	6,4	6,5	6,5
16 0 68	Sömmerda	3,4	3,4	3,4	3,4
16 0 69	Hildburghausen	3,4	3,4	3,4	3,4
16 0 70	Ilm-Kreis	5,0	5,0	4,9	5,0
16 0 71	Weimarer Land	4,0	4,0	4,0	4,0
16 0 72	Sonneberg	2,9	2,9	2,9	2,9
16 0 73	Saalfeld-Rudolstadt	5,2	5,2	5,2	5,2
16 0 74	Saale-Holzland-Kreis	4,1	4,1	4,1	4,1
16 0 75	Saale-Orla-Kreis	4,1	4,1	4,1	4,1
16 0 76	Greiz	4,6	4,6	4,6	4,5
16 0 77	Altenburger Land	4,1	4,1	4,1	4,0
16	Thüringen	100	100	100	100
noch: darunter weiblich					
16 0 51	Stadt Erfurt	9,4	9,3	9,4	9,4
16 0 52	Stadt Gera	4,2	4,2	4,1	4,2
16 0 53	Stadt Jena	4,7	4,7	4,7	4,7
16 0 54	Stadt Suhl	1,7	1,7	1,7	1,7
16 0 55	Stadt Weimar	2,7	2,7	2,7	2,7
16 0 56	Stadt Eisenach	1,8	1,9	1,8	1,9
16 0 61	Eichsfeld	4,8	4,8	4,8	4,8
16 0 62	Nordhausen	3,7	3,7	3,7	3,7
16 0 63	Wartburgkreis	6,2	6,2	6,2	6,2
16 0 64	Unstrut-Hainich-Kreis	4,7	4,7	4,7	4,7
16 0 65	Kyffhäuserkreis	3,2	3,2	3,2	3,2
16 0 66	Schmalkalden-Meiningen	6,1	6,1	6,1	6,1
16 0 67	Gotha	6,3	6,3	6,4	6,4
16 0 68	Sömmerda	3,3	3,3	3,3	3,3
16 0 69	Hildburghausen	3,4	3,4	3,4	3,4
16 0 70	Ilm-Kreis	4,9	4,9	4,9	4,9
16 0 71	Weimarer Land	4,1	4,1	4,1	4,1
16 0 72	Sonneberg	2,8	2,8	2,8	2,8
16 0 73	Saalfeld-Rudolstadt	5,2	5,2	5,2	5,1
16 0 74	Saale-Holzland-Kreis	4,2	4,2	4,2	4,2
16 0 75	Saale-Orla-Kreis	4,0	4,0	4,0	4,0
16 0 76	Greiz	4,6	4,6	4,6	4,6
16 0 77	Altenburger Land	3,9	3,9	3,9	3,9
16	Thüringen	100	100	100	100

1) Regionalschlüssel gemäß amtlichem Gemeindeverzeichnis

Noch: 2. Sozialversicherungspflichtig Beschäftigte am Wohnort
in den kreisfreien Städten und Landkreisen

Schl.- Nr. ¹⁾	Kreisfreie Stadt Landkreis Land	31.3.2013	30.6.2013	30.9.2013	31.12.2013
Noch: Anteil an Thüringen in % Noch: Beschäftigte insgesamt					
16 0 51	Stadt Erfurt	9,0	9,0	9,0	9,1
16 0 52	Stadt Gera	4,0	4,0	4,0	4,0
16 0 53	Stadt Jena	4,6	4,5	4,5	4,6
16 0 54	Stadt Suhl	1,6	1,6	1,6	1,6
16 0 55	Stadt Weimar	2,5	2,5	2,5	2,5
16 0 56	Stadt Eisenach	1,9	1,9	1,9	1,9
16 0 61	Eichsfeld	5,0	5,0	5,0	5,0
16 0 62	Nordhausen	3,7	3,8	3,7	3,7
16 0 63	Wartburgkreis	6,5	6,4	6,4	6,4
16 0 64	Unstrut-Hainich-Kreis	4,8	4,8	4,8	4,8
16 0 65	Kyffhäuserkreis	3,3	3,4	3,4	3,3
16 0 66	Schmalkalden-Meiningen	6,1	6,1	6,1	6,1
16 0 67	Gotha	6,5	6,5	6,5	6,5
16 0 68	Sömmerda	3,4	3,4	3,4	3,4
16 0 69	Hildburghausen	3,4	3,4	3,4	3,4
16 0 70	Ilm-Kreis	5,0	5,0	5,0	5,0
16 0 71	Weimarer Land	4,0	4,0	4,0	4,0
16 0 72	Sonneberg	2,9	2,8	2,8	2,9
16 0 73	Saalfeld-Rudolstadt	5,1	5,1	5,1	5,1
16 0 74	Saale-Holzland-Kreis	4,1	4,1	4,0	4,0
16 0 75	Saale-Orla-Kreis	4,1	4,1	4,1	4,1
16 0 76	Greiz	4,5	4,5	4,5	4,5
16 0 77	Altenburger Land	4,0	4,0	4,0	4,0
16	Thüringen	100	100	100	100
noch: darunter weiblich					
16 0 51	Stadt Erfurt	9,5	9,5	9,5	9,6
16 0 52	Stadt Gera	4,2	4,2	4,1	4,2
16 0 53	Stadt Jena	4,8	4,7	4,7	4,8
16 0 54	Stadt Suhl	1,7	1,7	1,7	1,7
16 0 55	Stadt Weimar	2,7	2,7	2,7	2,7
16 0 56	Stadt Eisenach	1,9	1,9	1,9	1,9
16 0 61	Eichsfeld	4,8	4,8	4,8	4,8
16 0 62	Nordhausen	3,7	3,7	3,7	3,7
16 0 63	Wartburgkreis	6,2	6,1	6,1	6,1
16 0 64	Unstrut-Hainich-Kreis	4,7	4,7	4,7	4,7
16 0 65	Kyffhäuserkreis	3,2	3,2	3,2	3,2
16 0 66	Schmalkalden-Meiningen	6,1	6,1	6,1	6,1
16 0 67	Gotha	6,4	6,4	6,4	6,4
16 0 68	Sömmerda	3,4	3,4	3,4	3,3
16 0 69	Hildburghausen	3,4	3,4	3,4	3,4
16 0 70	Ilm-Kreis	4,9	4,9	4,9	4,9
16 0 71	Weimarer Land	4,1	4,1	4,1	4,1
16 0 72	Sonneberg	2,8	2,8	2,8	2,8
16 0 73	Saalfeld-Rudolstadt	5,1	5,1	5,1	5,1
16 0 74	Saale-Holzland-Kreis	4,2	4,2	4,1	4,1
16 0 75	Saale-Orla-Kreis	4,0	4,0	4,0	4,0
16 0 76	Greiz	4,6	4,6	4,6	4,6
16 0 77	Altenburger Land	3,9	3,9	3,9	3,9
16	Thüringen	100	100	100	100

1) Regionalschlüssel gemäß amtlichem Gemeindeverzeichnis

3. Sozialversicherungspflichtig Beschäftigte am Arbeitsort nach Wirtschaftsabschnitten und ausgewählten Wirtschaftsabteilungen

WZ 2008 ¹⁾	Wirtschaftsgliederung	30.6.2008	30.6.2009	30.6.2010	30.6.2011
A	Land- und Forstwirtschaft, Fischerei	16 559	16 360	16 207	16 130
B-F	Produzierendes Gewerbe	252 839	247 008	247 776	254 114
B-E	Produzierendes Gewerbe ohne Baugewerbe	192 630	187 522	187 461	194 266
B	Bergbau u. Gew. v. Steinen u. Erden	2 474	2 519	2 330	2 474
C	Verarbeitendes Gewerbe	176 980	172 149	172 145	178 539
10-12	H. v. Nahr.- u. Genussm., Getr. u. Tabakerzeugn.	19 320	19 157	19 425	19 198
13-15	H. v. Textil., Bekleid., Leder, Lederw. u. Schuhen	3 433	3 050	3 175	3 375
16-18	H. v. Holzw., Papier, Pappe u. Druckerzeugn.	12 238	11 860	11 942	12 042
19	Kokerei und Mineralölverarbeitung	83	36	16	16
20	H. v. chemischen Erzeugnissen	4 740	4 555	4 677	4 761
21	H. v. pharmazeutischen Erzeugnissen	1 330	1 381	1 355	1 417
22-23	H. v. Gummi- u. Kunststoffwaren, Glas u. Glasw., Keramik, Verarb. v. Steinen u. Erden	26 131	24 612	24 842	25 796
24-25	Metallerzeugung u. -bearb., H. v. Metallerzeugn.	35 171	33 825	33 359	34 330
26	H. v. DV-Geräten, elektron. u. opt. Erzeugn.	16 398	16 322	16 791	18 834
27	H. v. elektrischen Ausrüstungen	7 250	6 983	6 594	6 670
28	Maschinenbau	19 058	18 952	19 150	20 123
29-30	Fahrzeugbau	17 611	16 931	16 018	16 823
31-33	H. v. Möbeln u. sonst. Waren, Rep. u. Installation von Maschinen und Ausrüstungen	14 217	14 485	14 801	15 154
D	Energieversorgung	4 704	4 644	4 689	4 768
E	Wasserversorg.; Abwasser- und Abfallentsorg. u. Beseitigung v. Umweltverschmutzungen	8 472	8 210	8 297	8 485
F	Baugewerbe	60 209	59 486	60 315	59 848
41-42	Hoch- und Tiefbau	18 896	18 130	18 414	17 354
43	Vorb. Baustellenarbeiten, Bauinstallation und sonstiges Ausbaugewerbe	41 313	41 356	41 901	42 494
G-U	Dienstleistungsbereiche	467 266	459 336	473 952	481 643
G-I	Handel, Verkehr, Gastgewerbe	146 583	145 131	146 013	148 203
G	Handel; Instandhaltung und Rep. von Kfz	92 670	91 920	91 351	91 996
45	Handel mit Kfz; Instandh. u. Rep. von Kfz	17 755	17 291	17 172	17 543
46	Großhandel (ohne Handel mit Kfz)	23 736	22 636	21 639	21 539
47	Einzelhandel (ohne Handel mit Kfz)	51 179	51 993	52 540	52 914
H	Verkehr und Lagerei	34 517	33 375	33 956	35 795
I	Gastgewerbe	19 396	19 836	20 706	20 412
J	Information und Kommunikation	13 126	11 984	11 780	12 423
58-60	Verlagswesen, audiovisuelle Medien u. Rundfunk	2 721	2 778	2 697	2 541
61	Telekommunikation	2 925	2 148	2 080	2 132
62-63	Informat.technologische u. Informat.dienstleistg.	7 480	7 058	7 003	7 750
K	Finanz- und Versicherungsdienstleistg.	13 589	13 919	13 837	13 654
64	Erbrg. v. Finanzdienstleistg.	10 045	10 217	10 042	9 951
65-66	Versicherungen u. Pensionskassen; mit Finanz- u. Versicherungsdienstleistg. verb. Tätigk.	3 544	3 702	3 795	3 703
L	Grundstücks- und Wohnungswesen	6 204	5 241	5 316	5 361
M-N	Freiberufl., wissenschaftl., techn. Dienstleistg.; sonst. wirtschaftl. Dienstleistg.	78 978	70 828	82 034	86 101
M	Freiberufl., wissenschaftl. u. techn. Dienstleistg.	25 640	25 644	26 008	25 816
69-71	Erbrg. v. freiberufl. u. techn. Dienstleistg.	19 857	19 490	19 602	19 314
72	Forschung und Entwicklung	3 743	3 882	4 114	4 119
73-75	Sonst. freiberufl., wissenschaftl. u. techn. Tätigk.	2 040	2 272	2 292	2 383
N	Erbrg. v. sonst. wirtschaftl. Dienstleistg.	53 338	45 184	56 026	60 285
78.2, 78.3	dar. Überlassung von Arbeitskräften	26 827	18 591	27 293	31 803
O-Q	Öff. Verwaltung, Verteidigung, Sozialvers.; Erzieh. u. Unterr.; Gesundh.- u. Sozialw.	177 740	181 786	184 874	186 525
O	Öff. Verwaltung, Verteidigung, Sozialvers.	52 423	53 492	53 898	53 709
84.1	dar. Öffentliche Verwaltung	38 631	39 632	40 000	40 213
P	Erziehung und Unterricht	38 563	37 949	36 869	35 086
Q	Gesundheits- und Sozialwesen	86 754	90 345	94 107	97 730
86	Gesundheitswesen	52 490	53 413	54 624	55 866
87-88	Heime und Sozialwesen	34 264	36 932	39 483	41 864
R-U	Kunst, Unterhaltung und Erholung; sonst. Dienstleistg.; Priv. Haushalte; Exterr. Org.	31 046	30 447	30 098	29 376
R	Kunst, Unterhaltung und Erholung	6 379	6 576	6 672	6 789
S	Erbrg. v. sonstigen Dienstleistungen	24 422	23 601	23 187	22 336
T	Priv. Haushalte mit Hauspersonal; Dienstleistg. u. H. v. Waren durch priv. Haushalte f. d. Eigenbed.	.	.	239	251
U	Exterritoriale Organisationen und Körperschaften	.	.	-	-
	Insgesamt ²⁾	736 814	722 768	738 021	751 932

1) Klassifikation der Wirtschaftszweige, Ausgabe 2008 (WZ 2008) - 2) einschließlich Fälle ohne Angabe zur Wirtschaftsgliederung

Noch: 3. Sozialversicherungspflichtig Beschäftigte am Arbeitsort nach Wirtschaftsabschnitten
und ausgewählten Wirtschaftsabteilungen

WZ 2008 ¹⁾	Wirtschaftsgliederung	31.3.2012	30.6.2012	30.9.2012	31.12.2012
A	Land- und Forstwirtschaft, Fischerei	15 797	16 530	17 017	15 292
B-F	Produzierendes Gewerbe	255 192	259 269	262 827	257 273
B-E	Produzierendes Gewerbe ohne Baugewerbe	197 859	198 972	201 634	200 064
B	Bergbau u. Gew. v. Steinen u. Erden	2 435	2 501	2 479	2 361
C	Verarbeitendes Gewerbe	182 309	183 368	185 922	184 533
10-12	H. v. Nahr.- u. Genussm., Getr. u. Tabakerzeugn.	19 491	19 345	19 910	20 165
13-15	H. v. Textil., Bekleid., Leder, Lederw. u. Schuhen	3 276	3 301	3 259	3 141
16-18	H. v. Holzw., Papier, Pappe u. Druckerzeugn.	12 082	12 062	12 197	12 071
19	Kokerei und Mineralölverarbeitung	17	18	17	18
20	H. v. chemischen Erzeugnissen	4 403	4 491	4 471	4 491
21	H. v. pharmazeutischen Erzeugnissen	1 428	1 423	1 754	1 753
22-23	H. v. Gummi- u. Kunststoffwaren, Glas u. Glasw., Keramik, Verarb. v. Steinen u. Erden	26 106	26 622	26 964	26 604
24-25	Metallerzeugung u. -bearb., H. v. Metallerzeugn.	35 300	35 522	36 021	34 966
26	H. v. DV-Geräten, elektron. u. opt. Erzeugn.	19 920	19 568	19 281	18 700
27	H. v. elektrischen Ausrüstungen	6 715	6 661	6 678	6 643
28	Maschinenbau	20 484	20 972	21 632	21 583
29-30	Fahrzeugbau	17 629	17 722	17 915	18 634
31-33	H. v. Möbeln u. sonst. Waren, Rep. u. Installation von Maschinen und Ausrüstungen	15 458	15 661	15 823	15 764
D	Energieversorgung	4 808	4 820	4 878	4 874
E	Wasserversorg.; Abwasser- und Abfallentsorg. u. Beseitigung v. Umweltverschmutzungen	8 307	8 283	8 355	8 296
F	Baugewerbe	57 333	60 297	61 193	57 209
41-42	Hoch- und Tiefbau	16 467	17 225	17 341	15 837
43	Vorb. Baustellenarbeiten, Bauinstallation und sonstiges Ausbaugewerbe	40 866	43 072	43 852	41 372
G-U	Dienstleistungsbereiche	478 629	482 715	488 391	481 571
G-I	Handel, Verkehr, Gastgewerbe	148 009	148 882	151 340	149 455
G	Handel; Instandhaltung und Rep. von Kfz	92 653	92 143	93 806	93 164
45	Handel mit Kfz; Instandh. u. Rep. von Kfz	17 646	17 475	17 905	17 615
46	Großhandel (ohne Handel mit Kfz)	22 073	21 700	21 572	20 501
47	Einzelhandel (ohne Handel mit Kfz)	52 934	52 968	54 329	55 048
H	Verkehr und Lagerei	35 617	35 967	36 502	35 889
I	Gastgewerbe	19 739	20 772	21 032	20 402
J	Information und Kommunikation	12 855	12 354	12 477	12 498
58-60	Verlagswesen, audiovisuelle Medien u. Rundfunk	2 584	2 611	2 679	2 660
61	Telekommunikation	2 111	2 095	2 059	2 010
62-63	Informat.technologische u. Informat.dienstleistg.	8 160	7 648	7 739	7 828
K	Finanz- und Versicherungsdienstleistg.	13 769	14 137	14 284	14 213
64	Erbrg. v. Finanzdienstleistg.	10 047	10 014	10 177	10 119
65-66	Versicherungen u. Pensionskassen; mit Finanz- u. Versicherungsdienstleistg. verb. Tätigk.	3 722	4 123	4 107	4 094
L	Grundstücks- und Wohnungswesen	5 421	5 432	5 564	5 578
M-N	Freiberufl., wissenschaftl., techn. Dienstleistg.; sonst. wirtschaftl. Dienstleistg.	83 713	86 769	87 655	83 205
M	Freiberufl., wissenschaftl. u. techn. Dienstleistg.	26 887	26 925	27 098	27 417
69-71	Erbrg. v. freiberufl. u. techn. Dienstleistg.	20 500	20 464	20 577	20 892
72	Forschung und Entwicklung	4 038	4 090	4 114	4 104
73-75	Sonst. freiberufl., wissenschaftl. u. techn. Tätigk.	2 349	2 371	2 407	2 421
N	Erbrg. v. sonst. wirtschaftl. Dienstleistg.	56 826	59 844	60 557	55 788
78.2, 78.3	dar. Überlassung von Arbeitskräften	28 904	31 227	30 970	27 199
O-Q	Öff. Verwaltung, Verteidigung, Sozialvers.; Erzieh. u. Unterr.; Gesundh.- u. Sozialw.	185 648	185 896	187 851	187 917
O	Öff. Verwaltung, Verteidigung, Sozialvers.	52 877	52 787	53 033	52 647
84.1	dar. Öffentliche Verwaltung	39 775	39 708	39 884	39 539
P	Erziehung und Unterricht	33 766	33 669	33 375	33 805
Q	Gesundheits- und Sozialwesen	99 005	99 440	101 443	101 465
86	Gesundheitswesen	56 915	56 996	57 942	57 897
87-88	Heime und Sozialwesen	42 090	42 444	43 501	43 568
R-U	Kunst, Unterhaltung und Erholung; sonst. Dienstleistg.; Priv. Haushalte; Exterr. Org.	29 214	29 245	29 220	28 705
R	Kunst, Unterhaltung und Erholung	6 787	6 923	6 973	6 661
S	Erbrg. v. sonstigen Dienstleistungen	22 164	22 043	21 951	21 781
T	Priv. Haushalte mit Hauspersonal; Dienstleistg. u. H. v. Waren durch priv. Haushalte f. d. Eigenbed.	263	279	296	263
U	Exterritoriale Organisationen und Körperschaften	-	-	-	-
	Insgesamt ²⁾	749 977	758 858	768 595	754 456

1) Klassifikation der Wirtschaftszweige, Ausgabe 2008 (WZ 2008) - 2) einschließlich Fälle ohne Angabe zur Wirtschaftsgliederung

Noch: 3. Sozialversicherungspflichtig Beschäftigte am Arbeitsort nach Wirtschaftsabschnitten und ausgewählten Wirtschaftsabteilungen

WZ 2008 ¹⁾	Wirtschaftsgliederung	31.3.2013	30.6.2013	30.9.2013	31.12.2013
A	Land- und Forstwirtschaft, Fischerei	15 661	16 483	16 938	14 366
B-F	Produzierendes Gewerbe	255 259	259 361	263 489	257 790
B-E	Produzierendes Gewerbe ohne Baugewerbe	200 020	200 560	203 306	201 710
B	Bergbau u. Gew. v. Steinen u. Erden	2 357	2 476	2 496	2 319
C	Verarbeitendes Gewerbe	184 593	184 931	187 412	186 029
10-12	H. v. Nahr.- u. Genussm., Getr. u. Tabakerzeugn.	20 350	20 394	20 930	20 689
13-15	H. v. Textil., Bekleid., Leder, Lederw. u. Schuhen	3 075	3 131	3 124	3 022
16-18	H. v. Holzw., Papier, Pappe u. Druckerzeugn.	12 030	12 050	12 198	11 936
19	Kokerei und Mineralölverarbeitung	18	18	18	18
20	H. v. chemischen Erzeugnissen	4 667	4 233	4 177	4 144
21	H. v. pharmazeutischen Erzeugnissen	1 784	1 932	1 976	1 971
22-23	H. v. Gummi- u. Kunststoffwaren, Glas u. Glasw., Keramik, Verarb. v. Steinen u. Erden	25 966	26 713	27 127	26 673
24-25	Metallerzeugung u. -bearb., H. v. Metallerzeugn.	34 944	35 122	35 628	35 484
26	H. v. DV-Geräten, elektron. u. opt. Erzeugn.	18 459	18 469	18 522	18 457
27	H. v. elektrischen Ausrüstungen	6 793	6 737	6 763	6 690
28	Maschinenbau	22 140	22 041	22 523	22 484
29-30	Fahrzeugbau	18 510	18 375	18 521	18 572
31-33	H. v. Möbeln u. sonst. Waren, Rep. u. Installation von Maschinen und Ausrüstungen	15 857	15 716	15 905	15 889
D	Energieversorgung	4 848	4 854	4 929	4 931
E	Wasserversorg.; Abwasser- und Abfallentsorg. u. Beseitigung v. Umweltverschmutzungen	8 222	8 299	8 469	8 431
F	Baugewerbe	55 239	58 801	60 183	56 080
41-42	Hoch- und Tiefbau	15 476	16 840	17 256	16 020
43	Vorb. Baustellenarbeiten, Bauinstallation und sonstiges Ausbaugewerbe	39 763	41 961	42 927	40 060
G-U	Dienstleistungsbereiche	478 660	484 153	491 705	485 514
G-I	Handel, Verkehr, Gastgewerbe	147 858	150 271	152 647	150 323
G	Handel; Instandhaltung und Rep. von Kfz	92 243	93 110	94 765	94 016
45	Handel mit Kfz; Instandh. u. Rep. von Kfz	17 219	17 279	17 627	17 471
46	Großhandel (ohne Handel mit Kfz)	20 028	20 416	20 735	20 232
47	Einzelhandel (ohne Handel mit Kfz)	54 996	55 415	56 403	56 313
H	Verkehr und Lagerei	35 449	36 376	36 898	35 840
I	Gastgewerbe	20 166	20 785	20 984	20 467
J	Information und Kommunikation	12 802	13 075	13 215	13 386
58-60	Verlagswesen, audiovisuelle Medien u. Rundfunk	2 875	2 867	2 871	2 938
61	Telekommunikation	1 994	1 983	1 992	2 048
62-63	Informat.technologische u. Informat.dienstleistg.	7 933	8 225	8 352	8 400
K	Finanz- und Versicherungsdienstleistg.	14 076	13 978	14 077	13 994
64	Erbrg. v. Finanzdienstleistg.	10 028	9 964	10 073	10 015
65-66	Versicherungen u. Pensionskassen; mit Finanz- u. Versicherungsdienstleistg. verb. Tätigk.	4 048	4 014	4 004	3 979
L	Grundstücks- und Wohnungswesen	5 538	5 522	5 626	5 730
M-N	Freiberufl., wissenschaftl., techn. Dienstleistg.; sonst. wirtschaftl. Dienstleistg.	82 506	85 275	87 851	84 189
M	Freiberufl., wissenschaftl. u. techn. Dienstleistg.	27 182	27 281	27 870	27 893
69-71	Erbrg. v. freiberufl. u. techn. Dienstleistg.	20 683	20 783	21 199	21 133
72	Forschung und Entwicklung	4 080	4 110	4 186	4 177
73-75	Sonst. freiberufl., wissenschaftl. u. techn. Tätigk.	2 419	2 388	2 485	2 583
N	Erbrg. v. sonst. wirtschaftl. Dienstleistg.	55 324	57 994	59 981	56 296
78.2, 78.3	dar. Überlassung von Arbeitskräften	27 014	29 426	30 675	28 127
O-Q	Öff. Verwaltung, Verteidigung, Sozialvers.; Erzieh. u. Unterr.; Gesundh.- u. Sozialw.	187 419	187 482	189 801	190 037
O	Öff. Verwaltung, Verteidigung, Sozialvers.	52 211	52 326	52 614	53 104
84.1	dar. Öffentliche Verwaltung	39 232	39 382	39 501	40 026
P	Erziehung und Unterricht	33 652	33 549	33 361	33 290
Q	Gesundheits- und Sozialwesen	101 556	101 607	103 826	103 643
86	Gesundheitswesen	58 044	57 955	59 000	58 906
87-88	Heime und Sozialwesen	43 512	43 652	44 826	44 737
R-U	Kunst, Unterhaltung und Erholung; sonst. Dienstleistg.; Priv. Haushalte; Exterr. Org.	28 461	28 550	28 488	27 855
R	Kunst, Unterhaltung und Erholung	6 597	6 699	6 833	6 693
S	Erbrg. v. sonstigen Dienstleistungen	21 594	21 565	21 366	20 883
T	Priv. Haushalte mit Hauspersonal; Dienstleistg. u. H. v. Waren durch priv. Haushalte f. d. Eigenbed.	270	286	289	279
U	Exterritoriale Organisationen und Körperschaften	-	-	-	-
	Insgesamt ²⁾	749 876	760 280	772 430	757 937

1) Klassifikation der Wirtschaftszweige, Ausgabe 2008 (WZ 2008) - 2) einschließlich Fälle ohne Angabe zur Wirtschaftsgliederung

Noch: 3. Sozialversicherungspflichtig Beschäftigte am Arbeitsort nach Wirtschaftsabschnitten und ausgewählten Wirtschaftsabteilungen

WZ 2008 ¹⁾	Wirtschaftsgliederung	30.6.2008	30.6.2009	30.6.2010	30.6.2011
Veränderung zum Vorjahr in %					
A	Land- und Forstwirtschaft, Fischerei	.	- 1,2	- 0,9	- 0,5
B-F	Produzierendes Gewerbe	.	- 2,3	0,3	2,6
B-E	Produzierendes Gewerbe ohne Baugewerbe	.	- 2,7	0,0	3,6
B	Bergbau u. Gew. v. Steinen u. Erden	.	1,8	- 7,5	6,2
C	Verarbeitendes Gewerbe	.	- 2,7	0,0	3,7
10-12	H. v. Nahr.- u. Genussm., Getr. u. Tabakerzeugn.	.	- 0,8	1,4	- 1,2
13-15	H. v. Textil., Bekleid., Leder, Lederw. u. Schuhen	.	-11,2	4,1	6,3
16-18	H. v. Holzw., Papier, Pappe u. Druckerzeugn.	.	- 3,1	0,7	0,8
19	Kokerei und Mineralölverarbeitung	.	-56,6	-55,6	0,0
20	H. v. chemischen Erzeugnissen	.	- 3,9	2,7	1,8
21	H. v. pharmazeutischen Erzeugnissen	.	3,8	- 1,9	4,6
22-23	H. v. Gummi- u. Kunststoffwaren, Glas u. Glasw., Keramik, Verarb. v. Steinen u. Erden	.	- 5,8	0,9	3,8
24-25	Metallerzeugung u. -bearb., H. v. Metallerzeugn.	.	- 3,8	- 1,4	2,9
26	H. v. DV-Geräten, elektron. u. opt. Erzeugn.	.	- 0,5	2,9	12,2
27	H. v. elektrischen Ausrüstungen	.	- 3,7	- 5,6	1,2
28	Maschinenbau	.	- 0,6	1,0	5,1
29-30	Fahrzeugbau	.	- 3,9	- 5,4	5,0
31-33	H. v. Möbeln u. sonst. Waren, Rep. u. Installation von Maschinen und Ausrüstungen	.	1,9	2,2	2,4
D	Energieversorgung	.	- 1,3	1,0	1,7
E	Wasserversorg.; Abwasser- und Abfallentsorg. u. Beseitigung v. Umweltverschmutzungen	.	- 3,1	1,1	2,3
F	Baugewerbe	.	- 1,2	1,4	- 0,8
41-42	Hoch- und Tiefbau	.	- 4,1	1,6	- 5,8
43	Vorb. Baustellenarbeiten, Bauinstallation und sonstiges Ausbaugewerbe	.	0,1	1,3	1,4
G-U	Dienstleistungsbereiche	.	- 1,7	3,2	1,6
G-I	Handel, Verkehr, Gastgewerbe	.	- 1,0	0,6	1,5
G	Handel; Instandhaltung und Rep. von Kfz	.	- 0,8	- 0,6	0,7
45	Handel mit Kfz; Instandh. u. Rep. von Kfz	.	- 2,6	- 0,7	2,2
46	Großhandel (ohne Handel mit Kfz)	.	- 4,6	- 4,4	- 0,5
47	Einzelhandel (ohne Handel mit Kfz)	.	1,6	1,1	0,7
H	Verkehr und Lagerei	.	- 3,3	1,7	5,4
I	Gastgewerbe	.	2,3	4,4	- 1,4
J	Information und Kommunikation	.	- 8,7	- 1,7	5,5
58-60	Verlagswesen, audiovisuelle Medien u. Rundfunk	.	2,1	- 2,9	- 5,8
61	Telekommunikation	.	-26,6	- 3,2	2,5
62-63	Informat.technologische u. Informat.dienstleistg.	.	- 5,6	- 0,8	10,7
K	Finanz- und Versicherungsdienstleistg.	.	2,4	- 0,6	- 1,3
64	Erbrg. v. Finanzdienstleistg.	.	1,7	- 1,7	- 0,9
65-66	Versicherungen u. Pensionskassen; mit Finanz- u. Versicherungsdienstleistg. verb. Tätigk.	.	4,5	2,5	- 2,4
L	Grundstücks- und Wohnungswesen	.	-15,5	1,4	0,8
M-N	Freiberufl., wissenschaftl., techn. Dienstleistg.; sonst. wirtschaftl. Dienstleistg.	.	-10,3	15,8	5,0
M	Freiberufl., wissenschaftl. u. techn. Dienstleistg.	.	0,0	1,4	- 0,7
69-71	Erbrg. v. freiberufl. u. techn. Dienstleistg.	.	- 1,8	0,6	- 1,5
72	Forschung und Entwicklung	.	3,7	6,0	0,1
73-75	Sonst. freiberufl., wissenschaftl. u. techn. Tätigk.	.	11,4	0,9	4,0
N	Erbrg. v. sonst. wirtschaftl. Dienstleistg.	.	-15,3	24,0	7,6
78.2, 78.3	dar. Überlassung von Arbeitskräften	.	-30,7	46,8	16,5
O-Q	Öff. Verwaltung, Verteidigung, Sozialvers.; Erzieh. u. Unterr.; Gesundh.- u. Sozialw.	.	2,3	1,7	0,9
O	Öff. Verwaltung, Verteidigung, Sozialvers.	.	2,0	0,8	- 0,4
84.1	dar. Öffentliche Verwaltung	.	2,6	0,9	0,5
P	Erziehung und Unterricht	.	- 1,6	- 2,8	- 4,8
Q	Gesundheits- und Sozialwesen	.	4,1	4,2	3,8
86	Gesundheitswesen	.	1,8	2,3	2,3
87-88	Heime und Sozialwesen	.	7,8	6,9	6,0
R-U	Kunst, Unterhaltung und Erholung; sonst. Dienstleistg.; Priv. Haushalte; Exterr. Org.	.	- 1,9	- 1,1	- 2,4
R	Kunst, Unterhaltung und Erholung	.	3,1	1,5	1,8
S	Erbrg. v. sonstigen Dienstleistungen	.	- 3,4	- 1,8	- 3,7
T	Priv. Haushalte mit Hauspersonal; Dienstleistg. u. H. v. Waren durch priv. Haushalte f. d. Eigenbed.	.	.	x	5,0
U	Exterritoriale Organisationen und Körperschaften	.	.	-100,0	-
	Insgesamt²⁾	1,5	- 1,9	2,1	1,9

1) Klassifikation der Wirtschaftszweige, Ausgabe 2008 (WZ 2008) - 2) einschließlich Fälle ohne Angabe zur Wirtschaftsgliederung

Noch: 3. Sozialversicherungspflichtig Beschäftigte am Arbeitsort nach Wirtschaftsabschnitten und ausgewählten Wirtschaftsabteilungen

WZ 2008 ¹⁾	Wirtschaftsgliederung	31.3.2012	30.6.2012	30.9.2012	31.12.2012
Noch: Veränderung zum Vorjahr in %					
A	Land- und Forstwirtschaft, Fischerei	3,8	2,5	4,1	5,5
B-F	Produzierendes Gewerbe	2,6	2,0	1,3	0,9
B-E	Produzierendes Gewerbe ohne Baugewerbe	3,1	2,4	1,7	1,2
B	Bergbau u. Gew. v. Steinen u. Erden	2,4	1,1	- 1,2	- 2,8
C	Verarbeitendes Gewerbe	3,3	2,7	1,9	1,5
10-12	H. v. Nahr.- u. Genussm., Getr. u. Tabakerzeugn.	1,7	0,8	1,1	2,0
13-15	H. v. Textil., Bekleid., Leder, Lederw. u. Schuhen	- 0,3	- 2,2	- 3,7	- 6,9
16-18	H. v. Holzw., Papier, Pappe u. Druckerzeugn.	0,7	0,2	0,1	- 0,2
19	Kokerei und Mineralölverarbeitung	- 5,6	12,5	6,3	20,0
20	H. v. chemischen Erzeugnissen	- 6,6	- 5,7	- 1,3	0,9
21	H. v. pharmazeutischen Erzeugnissen	1,9	0,4	25,6	26,5
22-23	H. v. Gummi- u. Kunststoffwaren, Glas u. Glasw., Keramik, Verarb. v. Steinen u. Erden	4,2	3,2	2,1	2,2
24-25	Metallerzeugung u. -bearb., H. v. Metallerzeugn.	4,1	3,5	2,0	- 0,5
26	H. v. DV-Geräten, elektron. u. opt. Erzeugn.	8,0	3,9	0,7	- 3,0
27	H. v. elektrischen Ausrüstungen	1,1	- 0,1	- 1,6	- 1,5
28	Maschinenbau	1,9	4,2	5,0	5,0
29-30	Fahrzeugbau	5,8	5,3	2,7	6,3
31-33	H. v. Möbeln u. sonst. Waren, Rep. u. Installation von Maschinen und Ausrüstungen	2,7	3,3	2,2	2,2
D	Energieversorgung	0,6	1,1	0,5	0,2
E	Wasserversorg.; Abwasser- und Abfallentsorg. u. Beseitigung v. Umweltverschmutzungen	- 0,8	- 2,4	- 2,4	- 2,4
F	Baugewerbe	0,9	0,8	0,0	- 0,3
41-42	Hoch- und Tiefbau	- 0,3	- 0,7	- 3,5	- 4,5
43	Vorb. Baustellenarbeiten, Bauinstallation und sonstiges Ausbaugewerbe	1,4	1,4	1,4	1,4
G-U	Dienstleistungsbereiche	0,6	0,2	- 0,3	- 0,6
G-I	Handel, Verkehr, Gastgewerbe	1,4	0,5	0,1	0,2
G	Handel; Instandhaltung und Rep. von Kfz	0,8	0,2	0,0	- 0,3
45	Handel mit Kfz; Instandh. u. Rep. von Kfz	1,0	- 0,4	- 0,9	- 1,8
46	Großhandel (ohne Handel mit Kfz)	3,2	0,7	- 1,2	- 6,1
47	Einzelhandel (ohne Handel mit Kfz)	- 0,3	0,1	0,7	2,5
H	Verkehr und Lagerei	2,7	0,5	- 0,6	0,2
I	Gastgewerbe	1,8	1,8	1,9	2,6
J	Information und Kommunikation	5,3	- 0,6	- 1,6	- 1,3
58-60	Verlagswesen, audiovisuelle Medien u. Rundfunk	1,4	2,8	6,6	5,6
61	Telekommunikation	- 0,4	- 1,7	- 4,4	- 4,5
62-63	Informat.technologische u. Informat.dienstleistg.	8,2	- 1,3	- 3,4	- 2,6
K	Finanz- und Versicherungsdienstleistg.	- 0,2	3,5	3,2	3,4
64	Erbrg. v. Finanzdienstleistg.	0,2	0,6	0,8	0,9
65-66	Versicherungen u. Pensionskassen; mit Finanz- u. Versicherungsdienstleistg. verb. Tätigk.	- 1,2	11,3	9,8	10,1
L	Grundstücks- und Wohnungswesen	0,5	1,3	2,3	2,1
M-N	Freiberufl., wissenschaftl., techn. Dienstleistg.; sonst. wirtschaftl. Dienstleistg.	1,1	0,8	- 1,0	- 2,0
M	Freiberufl., wissenschaftl. u. techn. Dienstleistg.	4,0	4,3	3,4	4,6
69-71	Erbrg. v. freiberufl. u. techn. Dienstleistg.	5,5	6,0	4,8	7,0
72	Forschung und Entwicklung	- 0,3	- 0,7	- 1,5	- 4,9
73-75	Sonst. freiberufl., wissenschaftl. u. techn. Tätigk.	- 1,1	- 0,5	0,4	2,3
N	Erbrg. v. sonst. wirtschaftl. Dienstleistg.	- 0,1	- 0,7	- 2,8	- 4,9
78.2, 78.3	dar. Überlassung von Arbeitskräften	0,5	- 1,8	- 6,6	-11,2
O-Q	Öff. Verwaltung, Verteidigung, Sozialvers.; Erzieh. u. Unterr.; Gesundh.- u. Sozialw.	- 0,4	- 0,3	- 0,4	- 0,5
O	Öff. Verwaltung, Verteidigung, Sozialvers.	- 1,7	- 1,7	- 2,1	- 2,6
84.1	dar. Öffentliche Verwaltung	- 0,8	- 1,3	- 2,0	- 2,7
P	Erziehung und Unterricht	- 4,8	- 4,0	- 2,5	- 1,4
Q	Gesundheits- und Sozialwesen	1,9	1,7	1,3	0,8
86	Gesundheitswesen	1,9	2,0	1,7	1,6
87-88	Heime und Sozialwesen	2,0	1,4	0,8	- 0,1
R-U	Kunst, Unterhaltung und Erholung; sonst. Dienstleistg.; Priv. Haushalte; Exterr. Org.	0,2	- 0,4	- 1,8	- 2,4
R	Kunst, Unterhaltung und Erholung	2,3	2,0	2,2	- 1,4
S	Erbrg. v. sonstigen Dienstleistungen	- 0,5	- 1,3	- 3,1	- 2,8
T	Priv. Haushalte mit Hauspersonal; Dienstleistg. u. H. v. Waren durch priv. Haushalte f. d. Eigenbed.	8,7	11,2	11,7	3,1
U	Exterritoriale Organisationen und Körperschaften	-	-	-	-
	Insgesamt²⁾	1,4	0,9	0,3	0,0

1) Klassifikation der Wirtschaftszweige, Ausgabe 2008 (WZ 2008) - 2) einschließlich Fälle ohne Angabe zur Wirtschaftsgliederung

Noch: 3. Sozialversicherungspflichtig Beschäftigte am Arbeitsort nach Wirtschaftsabschnitten und ausgewählten Wirtschaftsabteilungen

WZ 2008 ¹⁾	Wirtschaftsgliederung	31.3.2013	30.6.2013	30.9.2013	31.12.2013
Noch: Veränderung zum Vorjahr in %					
A	Land- und Forstwirtschaft, Fischerei	- 0,9	- 0,3	- 0,5	- 6,1
B-F	Produzierendes Gewerbe	0,0	0,0	0,3	0,2
B-E	Produzierendes Gewerbe ohne Baugewerbe	1,1	0,8	0,8	0,8
B	Bergbau u. Gew. v. Steinen u. Erden	- 3,2	- 1,0	0,7	- 1,8
C	Verarbeitendes Gewerbe	1,3	0,9	0,8	0,8
10-12	H. v. Nahr.- u. Genussm., Getr. u. Tabakerzeugn.	4,4	5,4	5,1	2,6
13-15	H. v. Textil., Bekleid., Leder, Lederw. u. Schuhen	- 6,1	- 5,1	- 4,1	- 3,8
16-18	H. v. Holzw., Papier, Pappe u. Druckerzeugn.	- 0,4	- 0,1	0,0	- 1,1
19	Kokerei und Mineralölverarbeitung	5,9	0,0	5,9	0,0
20	H. v. chemischen Erzeugnissen	6,0	- 5,7	- 6,6	- 7,7
21	H. v. pharmazeutischen Erzeugnissen	24,9	35,8	12,7	12,4
22-23	H. v. Gummi- u. Kunststoffwaren, Glas u. Glasw., Keramik, Verarb. v. Steinen u. Erden	- 0,5	0,3	0,6	0,3
24-25	Metallerzeugung u. -bearb., H. v. Metallerzeugn.	- 1,0	- 1,1	- 1,1	1,5
26	H. v. DV-Geräten, elektron. u. opt. Erzeugn.	- 7,3	- 5,6	- 3,9	- 1,3
27	H. v. elektrischen Ausrüstungen	1,2	1,1	1,3	0,7
28	Maschinenbau	8,1	5,1	4,1	4,2
29-30	Fahrzeugbau	5,0	3,7	3,4	- 0,3
31-33	H. v. Möbeln u. sonst. Waren, Rep. u. Installation von Maschinen und Ausrüstungen	2,6	0,4	0,5	0,8
D	Energieversorgung	0,8	0,7	1,0	1,2
E	Wasserversorg.; Abwasser- und Abfallentsorg. u. Beseitigung v. Umweltverschmutzungen	- 1,0	0,2	1,4	1,6
F	Baugewerbe	- 3,7	- 2,5	- 1,7	- 2,0
41-42	Hoch- und Tiefbau	- 6,0	- 2,2	- 0,5	1,2
43	Vorb. Baustellenarbeiten, Bauinstallation und sonstiges Ausbaugewerbe	- 2,7	- 2,6	- 2,1	- 3,2
G-U	Dienstleistungsbereiche	0,0	0,3	0,7	0,8
G-I	Handel, Verkehr, Gastgewerbe	- 0,1	0,9	0,9	0,6
G	Handel; Instandhaltung und Rep. von Kfz	- 0,4	1,0	1,0	0,9
45	Handel mit Kfz; Instandh. u. Rep. von Kfz	- 2,4	- 1,1	- 1,6	- 0,8
46	Großhandel (ohne Handel mit Kfz)	- 9,3	- 5,9	- 3,9	- 1,3
47	Einzelhandel (ohne Handel mit Kfz)	3,9	4,6	3,8	2,3
H	Verkehr und Lagerei	- 0,5	1,1	1,1	- 0,1
I	Gastgewerbe	2,2	0,1	- 0,2	0,3
J	Information und Kommunikation	- 0,4	5,8	5,9	7,1
58-60	Verlagswesen, audiovisuelle Medien u. Rundfunk	11,3	9,8	7,2	10,5
61	Telekommunikation	- 5,5	- 5,3	- 3,3	1,9
62-63	Informat.technologische u. Informat.dienstleistg.	- 2,8	7,5	7,9	7,3
K	Finanz- und Versicherungsdienstleistg.	2,2	- 1,1	- 1,4	- 1,5
64	Erbrg. v. Finanzdienstleistg.	- 0,2	- 0,5	- 1,0	- 1,0
65-66	Versicherungen u. Pensionskassen; mit Finanz- u. Versicherungsdienstleistg. verb. Tätigk.	8,8	- 2,6	- 2,5	- 2,8
L	Grundstücks- und Wohnungswesen	2,2	1,7	1,1	2,7
M-N	Freiberufl., wissenschaftl., techn. Dienstleistg.; sonst. wirtschaftl. Dienstleistg.	- 1,4	- 1,7	0,2	1,2
M	Freiberufl., wissenschaftl. u. techn. Dienstleistg.	1,1	1,3	2,8	1,7
69-71	Erbrg. v. freiberufl. u. techn. Dienstleistg.	0,9	1,6	3,0	1,2
72	Forschung und Entwicklung	1,0	0,5	1,8	1,8
73-75	Sonst. freiberufl., wissenschaftl. u. techn. Tätigk.	3,0	0,7	3,2	6,7
N	Erbrg. v. sonst. wirtschaftl. Dienstleistg.	- 2,6	- 3,1	- 1,0	0,9
78.2, 78.3	dar. Überlassung von Arbeitskräften	- 6,5	- 5,8	- 1,0	3,4
O-Q	Öff. Verwaltung, Verteidigung, Sozialvers.; Erzieh. u. Unterr.; Gesundh.- u. Sozialw.	1,0	0,9	1,0	1,1
O	Öff. Verwaltung, Verteidigung, Sozialvers.	- 1,3	- 0,9	- 0,8	0,9
84.1	dar. Öffentliche Verwaltung	- 1,4	- 0,8	- 1,0	1,2
P	Erziehung und Unterricht	- 0,3	- 0,4	0,0	- 1,5
Q	Gesundheits- und Sozialwesen	2,6	2,2	2,3	2,1
86	Gesundheitswesen	2,0	1,7	1,8	1,7
87-88	Heime und Sozialwesen	3,4	2,8	3,0	2,7
R-U	Kunst, Unterhaltung und Erholung; sonst. Dienstleistg.; Priv. Haushalte; Exterr. Org.	- 2,6	- 2,4	- 2,5	- 3,0
R	Kunst, Unterhaltung und Erholung	- 2,8	- 3,2	- 2,0	0,5
S	Erbrg. v. sonstigen Dienstleistungen	- 2,6	- 2,2	- 2,7	- 4,1
T	Priv. Haushalte mit Hauspersonal; Dienstleistg. u. H. v. Waren durch priv. Haushalte f. d. Eigenbed.	2,7	2,5	- 2,4	6,1
U	Exterritoriale Organisationen und Körperschaften	-	-	-	-
	Insgesamt²⁾	0,0	0,2	0,5	0,5

1) Klassifikation der Wirtschaftszweige, Ausgabe 2008 (WZ 2008) - 2) einschließlich Fälle ohne Angabe zur Wirtschaftsgliederung

Noch: 3. Sozialversicherungspflichtig Beschäftigte am Arbeitsort nach Wirtschaftsabschnitten und ausgewählten Wirtschaftsabteilungen

WZ 2008 ¹⁾	Wirtschaftsgliederung	30.6.2008	30.6.2009	30.6.2010	30.6.2011
Anteil der Wirtschaftsabschnitte und Wirtschaftsabteilungen an Thüringen insgesamt in %					
A	Land- und Forstwirtschaft, Fischerei	2,2	2,3	2,2	2,1
B-F	Produzierendes Gewerbe	34,3	34,2	33,6	33,8
B-E	Produzierendes Gewerbe ohne Baugewerbe	26,1	25,9	25,4	25,8
B	Bergbau u. Gew. v. Steinen u. Erden	0,3	0,3	0,3	0,3
C	Verarbeitendes Gewerbe	24,0	23,8	23,3	23,7
10-12	H. v. Nahr.- u. Genussm., Getr. u. Tabakerzeugn.	2,6	2,7	2,6	2,6
13-15	H. v. Textil., Bekleid., Leder, Lederw. u. Schuhen	0,5	0,4	0,4	0,4
16-18	H. v. Holzw., Papier, Pappe u. Druckerzeugn.	1,7	1,6	1,6	1,6
19	Kokerei und Mineralölverarbeitung	0,0	0,0	0,0	0,0
20	H. v. chemischen Erzeugnissen	0,6	0,6	0,6	0,6
21	H. v. pharmazeutischen Erzeugnissen	0,2	0,2	0,2	0,2
22-23	H. v. Gummi- u. Kunststoffwaren, Glas u. Glasw., Keramik, Verarb. v. Steinen u. Erden	3,5	3,4	3,4	3,4
24-25	Metallerzeugung u. -bearb., H. v. Metallerzeugn.	4,8	4,7	4,5	4,6
26	H. v. DV-Geräten, elektron. u. opt. Erzeugn.	2,2	2,3	2,3	2,5
27	H. v. elektrischen Ausrüstungen	1,0	1,0	0,9	0,9
28	Maschinenbau	2,6	2,6	2,6	2,7
29-30	Fahrzeugbau	2,4	2,3	2,2	2,2
31-33	H. v. Möbeln u. sonst. Waren, Rep. u. Installation von Maschinen und Ausrüstungen	1,9	2,0	2,0	2,0
D	Energieversorgung	0,6	0,6	0,6	0,6
E	Wasserversorg.; Abwasser- und Abfallentsorg. u. Beseitigung v. Umweltverschmutzungen	1,1	1,1	1,1	1,1
F	Baugewerbe	8,2	8,2	8,2	8,0
41-42	Hoch- und Tiefbau	2,6	2,5	2,5	2,3
43	Vorb. Baustellenarbeiten, Bauinstallation und sonstiges Ausbaugewerbe	5,6	5,7	5,7	5,7
G-U	Dienstleistungsbereiche	63,4	63,6	64,2	64,1
G-I	Handel, Verkehr, Gastgewerbe	19,9	20,1	19,8	19,7
G	Handel; Instandhaltung und Rep. von Kfz	12,6	12,7	12,4	12,2
45	Handel mit Kfz; Instandh. u. Rep. von Kfz	2,4	2,4	2,3	2,3
46	Großhandel (ohne Handel mit Kfz)	3,2	3,1	2,9	2,9
47	Einzelhandel (ohne Handel mit Kfz)	6,9	7,2	7,1	7,0
H	Verkehr und Lagerei	4,7	4,6	4,6	4,8
I	Gastgewerbe	2,6	2,7	2,8	2,7
J	Information und Kommunikation	1,8	1,7	1,6	1,7
58-60	Verlagswesen, audiovisuelle Medien u. Rundfunk	0,4	0,4	0,4	0,3
61	Telekommunikation	0,4	0,3	0,3	0,3
62-63	Informat.technologische u. Informat.dienstleistg.	1,0	1,0	0,9	1,0
K	Finanz- und Versicherungsdienstleistg.	1,8	1,9	1,9	1,8
64	Erbrg. v. Finanzdienstleistg.	1,4	1,4	1,4	1,3
65-66	Versicherungen u. Pensionskassen; mit Finanz- u. Versicherungsdienstleistg. verb. Tätigk.	0,5	0,5	0,5	0,5
L	Grundstücks- und Wohnungswesen	0,8	0,7	0,7	0,7
M-N	Freiberufl., wissenschaftl., techn. Dienstleistg.; sonst. wirtschaftl. Dienstleistg.	10,7	9,8	11,1	11,5
M	Freiberufl., wissenschaftl. u. techn. Dienstleistg.	3,5	3,5	3,5	3,4
69-71	Erbrg. v. freiberufl. u. techn. Dienstleistg.	2,7	2,7	2,7	2,6
72	Forschung und Entwicklung	0,5	0,5	0,6	0,5
73-75	Sonst. freiberufl., wissenschaftl. u. techn. Tätigk.	0,3	0,3	0,3	0,3
N	Erbrg. v. sonst. wirtschaftl. Dienstleistg.	7,2	6,3	7,6	8,0
78.2, 78.3	dar. Überlassung von Arbeitskräften	3,6	2,6	3,7	4,2
O-Q	Öff. Verwaltung, Verteidigung, Sozialvers.; Erzieh. u. Unterr.; Gesundh.- u. Sozialw.	24,1	25,2	25,0	24,8
O	Öff. Verwaltung, Verteidigung, Sozialvers.	7,1	7,4	7,3	7,1
84.1	dar. Öffentliche Verwaltung	5,2	5,5	5,4	5,3
P	Erziehung und Unterricht	5,2	5,3	5,0	4,7
Q	Gesundheits- und Sozialwesen	11,8	12,5	12,8	13,0
86	Gesundheitswesen	7,1	7,4	7,4	7,4
87-88	Heime und Sozialwesen	4,7	5,1	5,3	5,6
R-U	Kunst, Unterhaltung und Erholung; sonst. Dienstleistg.; Priv. Haushalte; Exterr. Org.	4,2	4,2	4,1	3,9
R	Kunst, Unterhaltung und Erholung	0,9	0,9	0,9	0,9
S	Erbrg. v. sonstigen Dienstleistungen	3,3	3,3	3,1	3,0
T	Priv. Haushalte mit Hauspersonal; Dienstleistg. u. H. v. Waren durch priv. Haushalte f. d. Eigenbed.	.	.	0,0	0,0
U	Exterritoriale Organisationen und Körperschaften	.	.	0,0	0,0
	Insgesamt²⁾	100	100	100	100

1) Klassifikation der Wirtschaftszweige, Ausgabe 2008 (WZ 2008) - 2) einschließlich Fälle ohne Angabe zur Wirtschaftsgliederung

Noch: 3. Sozialversicherungspflichtig Beschäftigte am Arbeitsort nach Wirtschaftsabschnitten und ausgewählten Wirtschaftsabteilungen

WZ 2008 ¹⁾	Wirtschaftsgliederung	31.3.2012	30.6.2012	30.9.2012	31.12.2012
Noch: Anteil der Wirtschaftsabschnitte und Wirtschaftsabteilungen an Thüringen insgesamt in %					
A	Land- und Forstwirtschaft, Fischerei	2,1	2,2	2,2	2,0
B-F	Produzierendes Gewerbe	34,0	34,2	34,2	34,1
B-E	Produzierendes Gewerbe ohne Baugewerbe	26,4	26,2	26,2	26,5
B	Bergbau u. Gew. v. Steinen u. Erden	0,3	0,3	0,3	0,3
C	Verarbeitendes Gewerbe	24,3	24,2	24,2	24,5
10-12	H. v. Nahr.- u. Genussm., Getr. u. Tabakerzeugn.	2,6	2,5	2,6	2,7
13-15	H. v. Textil., Bekleid., Leder, Lederw. u. Schuhen	0,4	0,4	0,4	0,4
16-18	H. v. Holz., Papier, Pappe u. Druckerzeugn.	1,6	1,6	1,6	1,6
19	Kokerei und Mineralölverarbeitung	0,0	0,0	0,0	0,0
20	H. v. chemischen Erzeugnissen	0,6	0,6	0,6	0,6
21	H. v. pharmazeutischen Erzeugnissen	0,2	0,2	0,2	0,2
22-23	H. v. Gummi- u. Kunststoffwaren, Glas u. Glasw., Keramik, Verarb. v. Steinen u. Erden	3,5	3,5	3,5	3,5
24-25	Metallerzeugung u. -bearb., H. v. Metallerzeugn.	4,7	4,7	4,7	4,6
26	H. v. DV-Geräten, elektron. u. opt. Erzeugn.	2,7	2,6	2,5	2,5
27	H. v. elektrischen Ausrüstungen	0,9	0,9	0,9	0,9
28	Maschinenbau	2,7	2,8	2,8	2,9
29-30	Fahrzeugbau	2,4	2,3	2,3	2,5
31-33	H. v. Möbeln u. sonst. Waren, Rep. u. Installation von Maschinen und Ausrüstungen	2,1	2,1	2,1	2,1
D	Energieversorgung	0,6	0,6	0,6	0,6
E	Wasserversorg.; Abwasser- und Abfallentsorg. u. Beseitigung v. Umweltverschmutzungen	1,1	1,1	1,1	1,1
F	Baugewerbe	7,6	7,9	8,0	7,6
41-42	Hoch- und Tiefbau	2,2	2,3	2,3	2,1
43	Vorb. Baustellenarbeiten, Bauinstallation und sonstiges Ausbaugewerbe	5,4	5,7	5,7	5,5
G-U	Dienstleistungsbereiche	63,8	63,6	63,5	63,8
G-I	Handel, Verkehr, Gastgewerbe	19,7	19,6	19,7	19,8
G	Handel; Instandhaltung und Rep. von Kfz	12,4	12,1	12,2	12,3
45	Handel mit Kfz; Instandh. u. Rep. von Kfz	2,4	2,3	2,3	2,3
46	Großhandel (ohne Handel mit Kfz)	2,9	2,9	2,8	2,7
47	Einzelhandel (ohne Handel mit Kfz)	7,1	7,0	7,1	7,3
H	Verkehr und Lagerei	4,7	4,7	4,7	4,8
I	Gastgewerbe	2,6	2,7	2,7	2,7
J	Information und Kommunikation	1,7	1,6	1,6	1,7
58-60	Verlagswesen, audiovisuelle Medien u. Rundfunk	0,3	0,3	0,3	0,4
61	Telekommunikation	0,3	0,3	0,3	0,3
62-63	Informat.technologische u. Informat.dienstleistg.	1,1	1,0	1,0	1,0
K	Finanz- und Versicherungsdienstleistg.	1,8	1,9	1,9	1,9
64	Erbrg. v. Finanzdienstleistg.	1,3	1,3	1,3	1,3
65-66	Versicherungen u. Pensionskassen; mit Finanz- u. Versicherungsdienstleistg. verb. Tätigk.	0,5	0,5	0,5	0,5
L	Grundstücks- und Wohnungswesen	0,7	0,7	0,7	0,7
M-N	Freiberufl., wissenschaftl., techn. Dienstleistg.; sonst. wirtschaftl. Dienstleistg.	11,2	11,4	11,4	11,0
M	Freiberufl., wissenschaftl. u. techn. Dienstleistg.	3,6	3,5	3,5	3,6
69-71	Erbrg. v. freiberufl. u. techn. Dienstleistg.	2,7	2,7	2,7	2,8
72	Forschung und Entwicklung	0,5	0,5	0,5	0,5
73-75	Sonst. freiberufl., wissenschaftl. u. techn. Tätigk.	0,3	0,3	0,3	0,3
N	Erbrg. v. sonst. wirtschaftl. Dienstleistg.	7,6	7,9	7,9	7,4
78.2, 78.3	dar. Überlassung von Arbeitskräften	3,9	4,1	4,0	3,6
O-Q	Öff. Verwaltung, Verteidigung, Sozialvers.; Erzieh. u. Unterr.; Gesundh.- u. Sozialw.	24,8	24,5	24,4	24,9
O	Öff. Verwaltung, Verteidigung, Sozialvers.	7,1	7,0	6,9	7,0
84.1	dar. Öffentliche Verwaltung	5,3	5,2	5,2	5,2
P	Erziehung und Unterricht	4,5	4,4	4,3	4,5
Q	Gesundheits- und Sozialwesen	13,2	13,1	13,2	13,4
86	Gesundheitswesen	7,6	7,5	7,5	7,7
87-88	Heime und Sozialwesen	5,6	5,6	5,7	5,8
R-U	Kunst, Unterhaltung und Erholung; sonst. Dienstleistg.; Priv. Haushalte; Exterr. Org.	3,9	3,9	3,8	3,8
R	Kunst, Unterhaltung und Erholung	0,9	0,9	0,9	0,9
S	Erbrg. v. sonstigen Dienstleistungen	3,0	2,9	2,9	2,9
T	Priv. Haushalte mit Hauspersonal; Dienstleistg. u. H. v. Waren durch priv. Haushalte f. d. Eigenbed.	0,0	0,0	0,0	0,0
U	Exterritoriale Organisationen und Körperschaften	0,0	0,0	0,0	0,0
	Insgesamt²⁾	100	100	100	100

1) Klassifikation der Wirtschaftszweige, Ausgabe 2008 (WZ 2008) - 2) einschließlich Fälle ohne Angabe zur Wirtschaftsgliederung

Noch: 3. Sozialversicherungspflichtig Beschäftigte am Arbeitsort nach Wirtschaftsabschnitten und ausgewählten Wirtschaftsabteilungen

WZ 2008 ¹⁾	Wirtschaftsgliederung	31.3.2013	30.6.2013	30.9.2013	31.12.2013
Noch: Anteil der Wirtschaftsabschnitte und Wirtschaftsabteilungen an Thüringen insgesamt in %					
A	Land- und Forstwirtschaft, Fischerei	2,1	2,2	2,2	1,9
B-F	Produzierendes Gewerbe	34,0	34,1	34,1	34,0
B-E	Produzierendes Gewerbe ohne Baugewerbe	26,7	26,4	26,3	26,6
B	Bergbau u. Gew. v. Steinen u. Erden	0,3	0,3	0,3	0,3
C	Verarbeitendes Gewerbe	24,6	24,3	24,3	24,5
10-12	H. v. Nahr.- u. Genussm., Getr. u. Tabakerzeugn.	2,7	2,7	2,7	2,7
13-15	H. v. Textil., Bekleid., Leder, Lederw. u. Schuhen	0,4	0,4	0,4	0,4
16-18	H. v. Holz., Papier, Pappe u. Druckerzeugn.	1,6	1,6	1,6	1,6
19	Kokerei und Mineralölverarbeitung	0,0	0,0	0,0	0,0
20	H. v. chemischen Erzeugnissen	0,6	0,6	0,5	0,5
21	H. v. pharmazeutischen Erzeugnissen	0,2	0,3	0,3	0,3
22-23	H. v. Gummi- u. Kunststoffwaren, Glas u. Glasw., Keramik, Verarb. v. Steinen u. Erden	3,5	3,5	3,5	3,5
24-25	Metallerzeugung u. -bearb., H. v. Metallerzeugn.	4,7	4,6	4,6	4,7
26	H. v. DV-Geräten, elektron. u. opt. Erzeugn.	2,5	2,4	2,4	2,4
27	H. v. elektrischen Ausrüstungen	0,9	0,9	0,9	0,9
28	Maschinenbau	3,0	2,9	2,9	3,0
29-30	Fahrzeugbau	2,5	2,4	2,4	2,5
31-33	H. v. Möbeln u. sonst. Waren, Rep. u. Installation von Maschinen und Ausrüstungen	2,1	2,1	2,1	2,1
D	Energieversorgung	0,6	0,6	0,6	0,7
E	Wasserversorg.; Abwasser- und Abfallentsorg. u. Beseitigung v. Umweltverschmutzungen	1,1	1,1	1,1	1,1
F	Baugewerbe	7,4	7,7	7,8	7,4
41-42	Hoch- und Tiefbau	2,1	2,2	2,2	2,1
43	Vorb. Baustellenarbeiten, Bauinstallation und sonstiges Ausbaugewerbe	5,3	5,5	5,6	5,3
G-U	Dienstleistungsbereiche	63,8	63,7	63,7	64,1
G-I	Handel, Verkehr, Gastgewerbe	19,7	19,8	19,8	19,8
G	Handel; Instandhaltung und Rep. von Kfz	12,3	12,2	12,3	12,4
45	Handel mit Kfz; Instandh. u. Rep. von Kfz	2,3	2,3	2,3	2,3
46	Großhandel (ohne Handel mit Kfz)	2,7	2,7	2,7	2,7
47	Einzelhandel (ohne Handel mit Kfz)	7,3	7,3	7,3	7,4
H	Verkehr und Lagerei	4,7	4,8	4,8	4,7
I	Gastgewerbe	2,7	2,7	2,7	2,7
J	Information und Kommunikation	1,7	1,7	1,7	1,8
58-60	Verlagswesen, audiovisuelle Medien u. Rundfunk	0,4	0,4	0,4	0,4
61	Telekommunikation	0,3	0,3	0,3	0,3
62-63	Informat.technologische u. Informat.dienstleistg.	1,1	1,1	1,1	1,1
K	Finanz- und Versicherungsdienstleistg.	1,9	1,8	1,8	1,8
64	Erbrg. v. Finanzdienstleistg.	1,3	1,3	1,3	1,3
65-66	Versicherungen u. Pensionskassen; mit Finanz- u. Versicherungsdienstleistg. verb. Tätigk.	0,5	0,5	0,5	0,5
L	Grundstücks- und Wohnungswesen	0,7	0,7	0,7	0,8
M-N	Freiberufl., wissenschaftl., techn. Dienstleistg.; sonst. wirtschaftl. Dienstleistg.	11,0	11,2	11,4	11,1
M	Freiberufl., wissenschaftl. u. techn. Dienstleistg.	3,6	3,6	3,6	3,7
69-71	Erbrg. v. freiberufl. u. techn. Dienstleistg.	2,8	2,7	2,7	2,8
72	Forschung und Entwicklung	0,5	0,5	0,5	0,6
73-75	Sonst. freiberufl., wissenschaftl. u. techn. Tätigk.	0,3	0,3	0,3	0,3
N	Erbrg. v. sonst. wirtschaftl. Dienstleistg.	7,4	7,6	7,8	7,4
78.2, 78.3	dar. Überlassung von Arbeitskräften	3,6	3,9	4,0	3,7
O-Q	Öff. Verwaltung, Verteidigung, Sozialvers.; Erzieh. u. Unterr.; Gesundh.- u. Sozialw.	25,0	24,7	24,6	25,1
O	Öff. Verwaltung, Verteidigung, Sozialvers.	7,0	6,9	6,8	7,0
84.1	dar. Öffentliche Verwaltung	5,2	5,2	5,1	5,3
P	Erziehung und Unterricht	4,5	4,4	4,3	4,4
Q	Gesundheits- und Sozialwesen	13,5	13,4	13,4	13,7
86	Gesundheitswesen	7,7	7,6	7,6	7,8
87-88	Heime und Sozialwesen	5,8	5,7	5,8	5,9
R-U	Kunst, Unterhaltung und Erholung; sonst. Dienstleistg.; Priv. Haushalte; Exterr. Org.	3,8	3,8	3,7	3,7
R	Kunst, Unterhaltung und Erholung	0,9	0,9	0,9	0,9
S	Erbrg. v. sonstigen Dienstleistungen	2,9	2,8	2,8	2,8
T	Priv. Haushalte mit Hauspersonal; Dienstleistg. u. H. v. Waren durch priv. Haushalte f. d. Eigenbed.	0,0	0,0	0,0	0,0
U	Exterritoriale Organisationen und Körperschaften	0,0	0,0	0,0	0,0
	Insgesamt²⁾	100	100	100	100

1) Klassifikation der Wirtschaftszweige, Ausgabe 2008 (WZ 2008) - 2) einschließlich Fälle ohne Angabe zur Wirtschaftsgliederung

4. Sozialversicherungspflichtig Beschäftigte am Arbeitsort nach Strukturmerkmalen

Merkmal	30.6.1999	30.6.2000	30.6.2001	30.6.2002	30.6.2003
Beschäftigte insgesamt	844 037	822 904	794 718	770 808	741 343
Männer	440 821	427 930	410 090	394 327	380 115
Frauen	403 216	394 974	384 628	376 481	361 228
Auszubildende	54 318	54 513	50 563	48 439	47 398
Deutsche Beschäftigte	839 149	818 317	788 261	766 058	736 496
Ausländische Beschäftigte ¹⁾	4 717	4 537	4 611	4 627	4 665
darunter aus EU-Ländern (EU-28)	2 163	1 999	2 003	2 030	1 958
Altersgruppen					
Alter von...bis unter...Jahren					
Insgesamt	844 037	822 904	794 718	770 808	741 343
unter 20	44 191	42 005	39 159	36 729	33 682
20 - 25	69 108	69 122	68 675	66 030	63 555
25 - 30	83 754	75 708	67 352	61 457	59 740
30 - 35	111 834	104 134	96 271	90 709	82 720
35 - 40	131 728	127 588	121 187	113 870	105 352
40 - 45	123 864	121 067	118 023	116 819	114 978
45 - 50	116 943	116 344	113 726	109 744	106 441
50 - 55	75 914	80 425	88 304	93 247	95 710
55 - 60	76 413	73 230	65 892	62 902	58 468
60 - 65	9 330	12 240	14 977	18 090	19 483
65 und mehr	958	1 041	1 152	1 211	1 214
Männer	440 821	427 930	410 090	394 327	380 115
unter 20	28 172	26 674	24 801	23 217	21 524
20 - 25	37 316	37 008	36 542	34 992	34 008
25 - 30	45 756	41 466	36 666	32 934	31 762
30 - 35	57 849	54 009	49 803	47 259	43 615
35 - 40	65 591	63 163	59 605	55 555	52 055
40 - 45	60 937	59 273	57 395	56 247	55 618
45 - 50	58 196	57 426	55 679	52 963	51 356
50 - 55	38 283	40 215	43 790	45 686	46 915
55 - 60	40 378	38 294	33 876	31 820	29 239
60 - 65	7 664	9 658	11 110	12 774	13 103
65 und mehr	679	744	823	880	920
Frauen	403 216	394 974	384 628	376 481	361 228
unter 20	16 019	15 331	14 358	13 512	12 158
20 - 25	31 792	32 114	32 133	31 038	29 547
25 - 30	37 998	34 242	30 686	28 523	27 978
30 - 35	53 985	50 125	46 468	43 450	39 105
35 - 40	66 137	64 425	61 582	58 315	53 297
40 - 45	62 927	61 794	60 628	60 572	59 360
45 - 50	58 747	58 918	58 047	56 781	55 085
50 - 55	37 631	40 210	44 514	47 561	48 795
55 - 60	36 035	34 936	32 016	31 082	29 229
60 - 65	1 666	2 582	3 867	5 316	6 380
65 und mehr	279	297	329	331	294
Vollzeitbeschäftigte ²⁾	743 077	717 824	686 362	663 029	638 573
Männer	426 236	412 849	394 336	379 096	366 054
Frauen	316 841	304 975	292 026	283 933	272 519
Teilzeitbeschäftigte ²⁾	100 906	105 035	107 960	107 652	102 623
Männer	14 563	15 054	15 682	15 173	14 003
Frauen	86 343	89 981	92 278	92 479	88 620
darunter					
Teilzeitbeschäftigte mit weniger als 18 Wochenstunden	4 326	6 123	7 475	8 347	8 226
Männer	1 067	1 760	2 297	2 477	2 448
Frauen	3 259	4 363	5 178	5 870	5 778

1) ohne „Staatenlos“ bzw. „Personen mit ungeklärter Staatsangehörigkeit“ - 2) ohne Fälle „ohne Angabe“

Noch: 4. Sozialversicherungspflichtig Beschäftigte am Arbeitsort nach Strukturmerkmalen

Merkmal	30.6.2004	30.6.2005	30.6.2006	30.6.2007
Beschäftigte insgesamt	728 922	708 264	713 267	726 048
Männer	374 415	362 650	369 297	378 533
Frauen	354 507	345 614	343 970	347 515
Auszubildende	45 452	45 318	45 157	44 185
Deutsche Beschäftigte	723 680	702 726	707 455	719 762
Ausländische Beschäftigte ¹⁾	5 140	5 486	5 745	6 248
darunter aus EU-Ländern (EU-28)	2 053	2 162	2 281	2 394
Altersgruppen				
Alter von...bis unter...Jahren				
Insgesamt	728 922	708 264	713 267	726 048
unter 20	31 407	30 346	29 190	27 566
20 - 25	61 996	58 431	60 241	63 177
25 - 30	60 075	60 971	64 888	68 572
30 - 35	76 678	69 999	65 504	62 445
35 - 40	99 131	92 987	90 460	88 736
40 - 45	114 750	111 297	110 939	108 815
45 - 50	105 378	103 293	105 363	108 945
50 - 55	98 334	97 019	98 647	99 492
55 - 60	58 033	60 369	66 973	75 702
60 - 65	21 864	22 223	19 695	21 089
65 und mehr	1 276	1 329	1 367	1 509
Männer	374 415	362 650	369 297	378 533
unter 20	20 230	19 324	18 498	17 469
20 - 25	33 796	32 339	34 308	36 768
25 - 30	31 823	32 195	35 098	38 007
30 - 35	40 674	37 371	35 495	33 832
35 - 40	49 365	46 551	45 688	45 753
40 - 45	55 650	53 986	54 425	53 476
45 - 50	50 969	49 720	51 339	53 265
50 - 55	48 103	46 904	48 337	48 915
55 - 60	28 814	29 605	33 270	37 705
60 - 65	14 035	13 644	11 770	12 163
65 und mehr	956	1 011	1 069	1 180
Frauen	354 507	345 614	343 970	347 515
unter 20	11 177	11 022	10 692	10 097
20 - 25	28 200	26 092	25 933	26 409
25 - 30	28 252	28 776	29 790	30 565
30 - 35	36 004	32 628	30 009	28 613
35 - 40	49 766	46 436	44 772	42 983
40 - 45	59 100	57 311	56 514	55 339
45 - 50	54 409	53 573	54 024	55 680
50 - 55	50 231	50 115	50 310	50 577
55 - 60	29 219	30 764	33 703	37 997
60 - 65	7 829	8 579	7 925	8 926
65 und mehr	320	318	298	329
Vollzeitbeschäftigte ²⁾	625 781	606 774	606 639	611 474
Männer	359 821	349 973	354 682	362 451
Frauen	265 960	256 801	251 957	249 023
Teilzeitbeschäftigte ²⁾	102 957	101 337	106 474	114 399
Männer	14 521	12 610	14 548	16 000
Frauen	88 436	88 727	91 926	98 399
darunter				
Teilzeitbeschäftigte mit weniger als 18 Wochenstunden	7 165	7 009	6 875	7 740
Männer	2 143	1 841	1 697	1 880
Frauen	5 022	5 168	5 178	5 860

1) ohne „Staatenlos“ bzw. „Personen mit ungeklärter Staatsangehörigkeit“ - 2) ohne Fälle „ohne Angabe“

Noch: 4. Sozialversicherungspflichtig Beschäftigte am Arbeitsort nach Strukturmerkmalen

Merkmal	30.6.2008	30.6.2009	30.6.2010	30.6.2011
Beschäftigte insgesamt	736 814	722 768	738 021	751 932
Männer	384 368	371 745	380 477	388 592
Frauen	352 446	351 023	357 544	363 340
Auszubildende	43 628	40 131	35 721	31 635
Deutsche Beschäftigte	730 310	716 001	730 402	742 790
Ausländische Beschäftigte ¹⁾	6 466	6 736	7 556	9 019
darunter aus EU-Ländern (EU-28)	2 526	2 731	3 109	3 979
Altersgruppen				
Alter von...bis unter...Jahren				
Insgesamt	736 814	722 768	738 021	751 932
unter 20	25 426	20 922	16 337	12 767
20 - 25	64 963	61 662	63 766	63 610
25 - 30	71 227	70 885	74 229	77 022
30 - 35	64 410	65 197	70 780	76 741
35 - 40	84 321	77 898	74 340	71 250
40 - 45	105 383	98 626	96 481	94 930
45 - 50	112 458	111 750	113 628	114 289
50 - 55	101 135	100 298	103 409	106 659
55 - 60	82 971	87 074	91 284	94 764
60 - 65	22 843	26 610	31 687	37 572
65 und mehr	1 677	1 846	2 080	2 328
Männer	384 368	371 745	380 477	388 592
unter 20	16 187	13 368	10 359	8 154
20 - 25	37 910	34 934	36 287	36 281
25 - 30	39 837	38 979	41 017	42 474
30 - 35	34 792	34 706	37 982	41 246
35 - 40	43 720	40 195	38 791	37 482
40 - 45	51 840	48 122	47 296	46 691
45 - 50	54 956	53 939	54 753	55 213
50 - 55	49 564	48 502	50 077	51 733
55 - 60	41 224	42 742	44 673	46 389
60 - 65	13 040	14 845	17 742	21 260
65 und mehr	1 298	1 413	1 500	1 669
Frauen	352 446	351 023	357 544	363 340
unter 20	9 239	7 554	5 978	4 613
20 - 25	27 053	26 728	27 479	27 329
25 - 30	31 390	31 906	33 212	34 548
30 - 35	29 618	30 491	32 798	35 495
35 - 40	40 601	37 703	35 549	33 768
40 - 45	53 543	50 504	49 185	48 239
45 - 50	57 502	57 811	58 875	59 076
50 - 55	51 571	51 796	53 332	54 926
55 - 60	41 747	44 332	46 611	48 375
60 - 65	9 803	11 765	13 945	16 312
65 und mehr	379	433	580	659
Vollzeitbeschäftigte ²⁾	614 909	595 389	606 263	613 898
Männer	366 990	353 087	360 612	366 770
Frauen	247 919	242 302	245 651	247 128
Teilzeitbeschäftigte ²⁾	121 711	127 141	131 358	137 477
Männer	17 283	18 553	19 664	21 527
Frauen	104 428	108 588	111 694	115 950
darunter				
Teilzeitbeschäftigte mit weniger als 18 Wochenstunden	8 840	9 723	11 686	12 775
Männer	2 183	2 415	2 832	3 218
Frauen	6 657	7 308	8 854	9 557

1) ohne „Staatenlos“ bzw. „Personen mit ungeklärter Staatsangehörigkeit“ - 2) ohne Fälle „ohne Angabe“

Noch: 4. Sozialversicherungspflichtig Beschäftigte am Arbeitsort nach Strukturmerkmalen

Merkmal	31.3.2012	30.6.2012	30.9.2012	31.12.2012
Beschäftigte insgesamt	749 977	758 858	768 595	754 456
Männer	385 279	392 609	397 487	386 168
Frauen	364 698	366 249	371 108	368 288
Auszubildende	30 952	29 033	32 912	32 238
Deutsche Beschäftigte	739 822	747 492	756 145	742 852
Ausländische Beschäftigte ¹⁾	10 032	11 253	12 262	11 488
darunter aus EU-Ländern (EU-28)	4 840	5 806	6 660	6 003
Altersgruppen				
Alter von...bis unter...Jahren				
Insgesamt	749 977	758 858	768 595	754 456
unter 20	13 136	11 490	16 052	14 440
20 - 25	59 990	58 455	57 816	55 023
25 - 30	77 752	79 572	80 157	78 945
30 - 35	79 147	80 749	81 881	81 131
35 - 40	68 017	68 538	69 391	68 993
40 - 45	93 236	93 763	93 011	90 165
45 - 50	111 406	112 371	112 036	109 154
50 - 55	108 029	110 208	111 755	110 094
55 - 60	94 735	96 310	97 243	95 933
60 - 65	41 909	44 657	46 358	47 591
65 und mehr	2 620	2 745	2 895	2 987
Männer	385 279	392 609	397 487	386 168
unter 20	8 499	7 505	10 354	9 348
20 - 25	33 758	33 171	32 656	30 624
25 - 30	42 406	43 747	43 891	42 549
30 - 35	42 260	43 564	44 173	43 268
35 - 40	35 521	36 005	36 456	35 905
40 - 45	46 108	46 851	46 528	44 773
45 - 50	53 546	54 383	54 120	52 330
50 - 55	52 068	53 555	54 237	52 999
55 - 60	45 797	46 967	47 279	46 241
60 - 65	23 443	24 892	25 706	25 988
65 und mehr	1 873	1 969	2 087	2 143
Frauen	364 698	366 249	371 108	368 288
unter 20	4 637	3 985	5 698	5 092
20 - 25	26 232	25 284	25 160	24 399
25 - 30	35 346	35 825	36 266	36 396
30 - 35	36 887	37 185	37 708	37 863
35 - 40	32 496	32 533	32 935	33 088
40 - 45	47 128	46 912	46 483	45 392
45 - 50	57 860	57 988	57 916	56 824
50 - 55	55 961	56 653	57 518	57 095
55 - 60	48 938	49 343	49 964	49 692
60 - 65	18 466	19 765	20 652	21 603
65 und mehr	747	776	808	844
Vollzeitbeschäftigte ²⁾
Männer
Frauen
Teilzeitbeschäftigte ²⁾
Männer
Frauen
darunter				
Teilzeitbeschäftigte mit weniger				
als 18 Wochenstunden
Männer
Frauen

1) ohne „Staatenlos“ bzw. „Personen mit ungeklärter Staatsangehörigkeit“ - 2) ohne Fälle „ohne Angabe“

Noch: 4. Sozialversicherungspflichtig Beschäftigte am Arbeitsort nach Strukturmerkmalen

Merkmal	31.3.2013	30.6.2013	30.9.2013	31.12.2013
Beschäftigte insgesamt	749 876	760 280	772 430	757 937
Männer	382 712	391 770	398 329	387 452
Frauen	367 164	368 510	374 101	370 485
Auszubildende	28 929	26 827	31 240	30 493
Deutsche Beschäftigte	737 707	747 126	757 858	744 407
Ausländische Beschäftigte ¹⁾	12 044	13 067	14 411	13 456
darunter aus EU-Ländern (EU-28)	6 515	7 270	8 344	7 563
Altersgruppen				
Alter von...bis unter...Jahren				
Insgesamt	749 876	760 280	772 430	757 937
unter 20	12 790	11 342	16 197	14 732
20 - 25	52 626	51 272	50 704	47 878
25 - 30	79 066	80 614	81 795	80 591
30 - 35	81 643	83 364	84 656	83 725
35 - 40	69 041	70 642	71 886	71 310
40 - 45	88 781	88 998	88 603	86 072
45 - 50	107 781	108 484	108 215	105 282
50 - 55	110 452	113 320	115 169	113 559
55 - 60	96 052	97 722	98 420	96 929
60 - 65	48 591	51 318	53 414	54 335
65 und mehr	3 053	3 204	3 371	3 524
Männer	382 712	391 770	398 329	387 452
unter 20	8 328	7 466	10 493	9 555
20 - 25	29 303	29 043	28 548	26 780
25 - 30	42 605	43 872	44 487	43 268
30 - 35	43 471	45 012	45 656	44 794
35 - 40	35 827	37 003	37 703	37 086
40 - 45	44 104	44 745	44 653	43 108
45 - 50	51 650	52 503	52 352	50 633
50 - 55	52 902	54 868	55 800	54 551
55 - 60	46 135	47 389	47 702	46 646
60 - 65	26 191	27 576	28 527	28 534
65 und mehr	2 196	2 293	2 408	2 497
Frauen	367 164	368 510	374 101	370 485
unter 20	4 462	3 876	5 704	5 177
20 - 25	23 323	22 229	22 156	21 098
25 - 30	36 461	36 742	37 308	37 323
30 - 35	38 172	38 352	39 000	38 931
35 - 40	33 214	33 639	34 183	34 224
40 - 45	44 677	44 253	43 950	42 964
45 - 50	56 131	55 981	55 863	54 649
50 - 55	57 550	58 452	59 369	59 008
55 - 60	49 917	50 333	50 718	50 283
60 - 65	22 400	23 742	24 887	25 801
65 und mehr	857	911	963	1 027
Vollzeitbeschäftigte ²⁾
Männer
Frauen
Teilzeitbeschäftigte ²⁾
Männer
Frauen
darunter				
Teilzeitbeschäftigte mit weniger				
als 18 Wochenstunden
Männer
Frauen

1) ohne „Staatenlos“ bzw. „Personen mit ungeklärter Staatsangehörigkeit“ - 2) ohne Fälle „ohne Angabe“

Noch: 4. Sozialversicherungspflichtig Beschäftigte am Arbeitsort nach Strukturmerkmalen

Merkmal	30.6.1999	30.6.2000	30.6.2001	30.6.2002	30.6.2003
Veränderungen zum Vorjahr in %					
Beschäftigte insgesamt	.	- 2,5	- 3,4	- 3,0	- 3,8
Männer	.	- 2,9	- 4,2	- 3,8	- 3,6
Frauen	.	- 2,0	- 2,6	- 2,1	- 4,1
Auszubildende	.	0,4	- 7,2	- 4,2	- 2,1
Deutsche Beschäftigte	.	- 2,5	- 3,7	- 2,8	- 3,9
Ausländische Beschäftigte ¹⁾	.	- 3,8	1,6	0,3	0,8
darunter aus EU-Ländern (EU-28)	.	- 7,6	0,2	1,3	- 3,5
Altersgruppen					
Alter von...bis unter...Jahren					
Insgesamt	.	- 2,5	- 3,4	- 3,0	- 3,8
unter 20	.	- 4,9	- 6,8	- 6,2	- 8,3
20 - 25	.	0,0	- 0,6	- 3,9	- 3,7
25 - 30	.	- 9,6	-11,0	- 8,8	- 2,8
30 - 35	.	- 6,9	- 7,6	- 5,8	- 8,8
35 - 40	.	- 3,1	- 5,0	- 6,0	- 7,5
40 - 45	.	- 2,3	- 2,5	- 1,0	- 1,6
45 - 50	.	- 0,5	- 2,3	- 3,5	- 3,0
50 - 55	.	5,9	9,8	5,6	2,6
55 - 60	.	- 4,2	-10,0	- 4,5	- 7,0
60 - 65	.	31,2	22,4	20,8	7,7
65 und mehr	.	8,7	10,7	5,1	0,2
Männer	.	- 2,9	- 4,2	- 3,8	- 3,6
unter 20	.	- 5,3	- 7,0	- 6,4	- 7,3
20 - 25	.	- 0,8	- 1,3	- 4,2	- 2,8
25 - 30	.	- 9,4	-11,6	-10,2	- 3,6
30 - 35	.	- 6,6	- 7,8	- 5,1	- 7,7
35 - 40	.	- 3,7	- 5,6	- 6,8	- 6,3
40 - 45	.	- 2,7	- 3,2	- 2,0	- 1,1
45 - 50	.	- 1,3	- 3,0	- 4,9	- 3,0
50 - 55	.	5,0	8,9	4,3	2,7
55 - 60	.	- 5,2	-11,5	- 6,1	- 8,1
60 - 65	.	26,0	15,0	15,0	2,6
65 und mehr	.	9,6	10,6	6,9	4,5
Frauen	.	- 2,0	- 2,6	- 2,1	- 4,1
unter 20	.	- 4,3	- 6,3	- 5,9	-10,0
20 - 25	.	1,0	0,1	- 3,4	- 4,8
25 - 30	.	- 9,9	-10,4	- 7,0	- 1,9
30 - 35	.	- 7,2	- 7,3	- 6,5	-10,0
35 - 40	.	- 2,6	- 4,4	- 5,3	- 8,6
40 - 45	.	- 1,8	- 1,9	- 0,1	- 2,0
45 - 50	.	0,3	- 1,5	- 2,2	- 3,0
50 - 55	.	6,9	10,7	6,8	2,6
55 - 60	.	- 3,0	- 8,4	- 2,9	- 6,0
60 - 65	.	55,0	49,8	37,5	20,0
65 und mehr	.	6,5	10,8	0,6	-11,2
Vollzeitbeschäftigte ²⁾	.	- 3,4	- 4,4	- 3,4	- 3,7
Männer	.	- 3,1	- 4,5	- 3,9	- 3,4
Frauen	.	- 3,7	- 4,2	- 2,8	- 4,0
Teilzeitbeschäftigte ²⁾	.	4,1	2,8	- 0,3	- 4,7
Männer	.	3,4	4,2	- 3,2	- 7,7
Frauen	.	4,2	2,6	0,2	- 4,2
darunter					
Teilzeitbeschäftigte mit weniger					
als 18 Wochenstunden	.	41,5	22,1	11,7	- 1,4
Männer	.	64,9	30,5	7,8	- 1,2
Frauen	.	33,9	18,7	13,4	- 1,6

1) ohne „Staatenlos“ bzw. „Personen mit ungeklärter Staatsangehörigkeit“ - 2) ohne Fälle „ohne Angabe“

Noch: 4. Sozialversicherungspflichtig Beschäftigte am Arbeitsort nach Strukturmerkmalen

Merkmal	30.6.2004	30.6.2005	30.6.2006	30.6.2007
Noch: Veränderung zum Vorjahr in %				
Beschäftigte insgesamt	- 1,7	- 2,8	0,7	1,8
Männer	- 1,5	- 3,1	1,8	2,5
Frauen	- 1,9	- 2,5	- 0,5	1,0
Auszubildende	- 4,1	- 0,3	- 0,4	- 2,2
Deutsche Beschäftigte	- 1,7	- 2,9	0,7	1,7
Ausländische Beschäftigte ¹⁾	10,2	6,7	4,7	8,8
darunter aus EU-Ländern (EU-28)	4,9	5,3	5,5	5,0
Altersgruppen				
Alter von...bis unter...Jahren				
Insgesamt	- 1,7	- 2,8	0,7	1,8
unter 20	- 6,8	- 3,4	- 3,8	- 5,6
20 - 25	- 2,5	- 5,8	3,1	4,9
25 - 30	0,6	1,5	6,4	5,7
30 - 35	- 7,3	- 8,7	- 6,4	- 4,7
35 - 40	- 5,9	- 6,2	- 2,7	- 1,9
40 - 45	- 0,2	- 3,0	- 0,3	- 1,9
45 - 50	- 1,0	- 2,0	2,0	3,4
50 - 55	2,7	- 1,3	1,7	0,9
55 - 60	- 0,7	4,0	10,9	13,0
60 - 65	12,2	1,6	-11,4	7,1
65 und mehr	5,1	4,2	2,9	10,4
Männer	- 1,5	- 3,1	1,8	2,5
unter 20	- 6,0	- 4,5	- 4,3	- 5,6
20 - 25	- 0,6	- 4,3	6,1	7,2
25 - 30	0,2	1,2	9,0	8,3
30 - 35	- 6,7	- 8,1	- 5,0	- 4,7
35 - 40	- 5,2	- 5,7	- 1,9	0,1
40 - 45	0,1	- 3,0	0,8	- 1,7
45 - 50	- 0,8	- 2,5	3,3	3,8
50 - 55	2,5	- 2,5	3,1	1,2
55 - 60	- 1,5	2,7	12,4	13,3
60 - 65	7,1	- 2,8	-13,7	3,3
65 und mehr	3,9	5,8	5,7	10,4
Frauen	- 1,9	- 2,5	- 0,5	1,0
unter 20	- 8,1	- 1,4	- 3,0	- 5,6
20 - 25	- 4,6	- 7,5	- 0,6	1,8
25 - 30	1,0	1,9	3,5	2,6
30 - 35	- 7,9	- 9,4	- 8,0	- 4,7
35 - 40	- 6,6	- 6,7	- 3,6	- 4,0
40 - 45	- 0,4	- 3,0	- 1,4	- 2,1
45 - 50	- 1,2	- 1,5	0,8	3,1
50 - 55	2,9	- 0,2	0,4	0,5
55 - 60	0,0	5,3	9,6	12,7
60 - 65	22,7	9,6	- 7,6	12,6
65 und mehr	8,8	- 0,6	- 6,3	10,4
Vollzeitbeschäftigte ²⁾	- 2,0	- 3,0	0,0	0,8
Männer	- 1,7	- 2,7	1,3	2,2
Frauen	- 2,4	- 3,4	- 1,9	- 1,2
Teilzeitbeschäftigte ²⁾	0,3	- 1,6	5,1	7,4
Männer	3,7	-13,2	15,4	10,0
Frauen	- 0,2	0,3	3,6	7,0
darunter				
Teilzeitbeschäftigte mit weniger				
als 18 Wochenstunden	-12,9	- 2,2	- 1,9	12,6
Männer	-12,5	-14,1	- 7,8	10,8
Frauen	-13,1	2,9	0,2	13,2

1) ohne „Staatenlos“ bzw. „Personen mit ungeklärter Staatsangehörigkeit“ - 2) ohne Fälle „ohne Angabe“

Noch: 4. Sozialversicherungspflichtig Beschäftigte am Arbeitsort nach Strukturmerkmalen

Merkmal	30.6.2008	30.6.2009	30.6.2010	30.6.2011
Noch: Veränderung zum Vorjahr in %				
Beschäftigte insgesamt	1,5	- 1,9	2,1	1,9
Männer	1,5	- 3,3	2,3	2,1
Frauen	1,4	- 0,4	1,9	1,6
Auszubildende	- 1,3	- 8,0	-11,0	-11,4
Deutsche Beschäftigte	1,5	- 2,0	2,0	1,7
Ausländische Beschäftigte ¹⁾	3,5	4,2	12,2	19,4
darunter aus EU-Ländern (EU-28)	5,5	8,1	13,8	28,0
Altersgruppen				
Alter von...bis unter...Jahren				
Insgesamt	1,5	- 1,9	2,1	1,9
unter 20	- 7,8	-17,7	-21,9	-21,9
20 - 25	2,8	- 5,1	3,4	- 0,2
25 - 30	3,9	- 0,5	4,7	3,8
30 - 35	3,1	1,2	8,6	8,4
35 - 40	- 5,0	- 7,6	- 4,6	- 4,2
40 - 45	- 3,2	- 6,4	- 2,2	- 1,6
45 - 50	3,2	- 0,6	1,7	0,6
50 - 55	1,7	- 0,8	3,1	3,1
55 - 60	9,6	4,9	4,8	3,8
60 - 65	8,3	16,5	19,1	18,6
65 und mehr	11,1	10,1	12,7	11,9
Männer	1,5	- 3,3	2,3	2,1
unter 20	- 7,3	-17,4	-22,5	-21,3
20 - 25	3,1	- 7,9	3,9	0,0
25 - 30	4,8	- 2,2	5,2	3,6
30 - 35	2,8	- 0,2	9,4	8,6
35 - 40	- 4,4	- 8,1	- 3,5	- 3,4
40 - 45	- 3,1	- 7,2	- 1,7	- 1,3
45 - 50	3,2	- 1,9	1,5	0,8
50 - 55	1,3	- 2,1	3,2	3,3
55 - 60	9,3	3,7	4,5	3,8
60 - 65	7,2	13,8	19,5	19,8
65 und mehr	10,0	8,9	6,2	11,3
Frauen	1,4	- 0,4	1,9	1,6
unter 20	- 8,5	-18,2	-20,9	-22,8
20 - 25	2,4	- 1,2	2,8	- 0,5
25 - 30	2,7	1,6	4,1	4,0
30 - 35	3,5	2,9	7,6	8,2
35 - 40	- 5,5	- 7,1	- 5,7	- 5,0
40 - 45	- 3,2	- 5,7	- 2,6	- 1,9
45 - 50	3,3	0,5	1,8	0,3
50 - 55	2,0	0,4	3,0	3,0
55 - 60	9,9	6,2	5,1	3,8
60 - 65	9,8	20,0	18,5	17,0
65 und mehr	15,2	14,2	33,9	13,6
Vollzeitbeschäftigte ²⁾	0,6	- 3,2	1,8	1,3
Männer	1,3	- 3,8	2,1	1,7
Frauen	- 0,4	- 2,3	1,4	0,6
Teilzeitbeschäftigte ²⁾	6,4	4,5	3,3	4,7
Männer	8,0	7,3	6,0	9,5
Frauen	6,1	4,0	2,9	3,8
darunter				
Teilzeitbeschäftigte mit weniger				
als 18 Wochenstunden	14,2	10,0	20,2	9,3
Männer	16,1	10,6	17,3	13,6
Frauen	13,6	9,8	21,2	7,9

1) ohne „Staatenlos“ bzw. „Personen mit ungeklärter Staatsangehörigkeit“ - 2) ohne Fälle „ohne Angabe“

Noch: 4. Sozialversicherungspflichtig Beschäftigte am Arbeitsort nach Strukturmerkmalen

Merkmal	31.3.2012	30.6.2012	30.9.2012	31.12.2012
Noch: Veränderung zum Vorjahr in %				
Beschäftigte insgesamt	1,4	0,9	0,3	0,0
Männer	1,6	1,0	0,2	- 0,3
Frauen	1,2	0,8	0,4	0,3
Auszubildende	- 9,9	- 8,2	- 8,7	- 7,0
Deutsche Beschäftigte	1,1	0,6	- 0,1	- 0,3
Ausländische Beschäftigte ¹⁾	25,8	24,8	25,1	22,7
darunter aus EU-Ländern (EU-28)	51,5	45,9	45,2	42,9
Altersgruppen				
Alter von...bis unter...Jahren				
Insgesamt	1,4	0,9	0,3	0,0
unter 20	-10,1	-10,0	- 7,5	- 7,2
20 - 25	- 6,1	- 8,1	-10,4	-11,4
25 - 30	3,4	3,3	2,1	1,8
30 - 35	6,3	5,2	4,2	3,4
35 - 40	- 3,8	- 3,8	- 2,3	0,3
40 - 45	- 1,0	- 1,2	- 2,4	- 3,8
45 - 50	- 1,1	- 1,7	- 2,6	- 2,9
50 - 55	3,8	3,3	3,1	2,3
55 - 60	2,5	1,6	1,1	0,9
60 - 65	18,6	18,9	18,0	17,0
65 und mehr	20,6	17,9	18,3	16,7
Männer	1,6	1,0	0,2	- 0,3
unter 20	- 7,6	- 8,0	- 5,0	- 4,8
20 - 25	- 5,9	- 8,6	-11,0	-12,2
25 - 30	2,9	3,0	1,2	0,4
30 - 35	6,6	5,6	4,5	3,4
35 - 40	- 3,6	- 3,9	- 2,3	0,2
40 - 45	0,3	0,3	- 1,1	- 2,8
45 - 50	- 0,9	- 1,5	- 2,7	- 3,0
50 - 55	3,9	3,5	3,3	2,4
55 - 60	2,1	1,2	0,6	0,5
60 - 65	17,8	17,1	15,0	13,5
65 und mehr	20,2	18,0	17,8	17,6
Frauen	1,2	0,8	0,4	0,3
unter 20	-14,4	-13,6	-11,7	-11,3
20 - 25	- 6,3	- 7,5	- 9,6	-10,3
25 - 30	4,0	3,7	3,1	3,5
30 - 35	5,9	4,8	3,9	3,4
35 - 40	- 4,1	- 3,7	- 2,4	0,4
40 - 45	- 2,2	- 2,8	- 3,6	- 4,8
45 - 50	- 1,3	- 1,8	- 2,6	- 2,7
50 - 55	3,6	3,1	2,9	2,3
55 - 60	2,9	2,0	1,6	1,2
60 - 65	19,7	21,2	21,9	21,5
65 und mehr	21,5	17,8	19,7	14,5
Vollzeitbeschäftigte ²⁾
Männer
Frauen
Teilzeitbeschäftigte ²⁾
Männer
Frauen
darunter				
Teilzeitbeschäftigte mit weniger				
als 18 Wochenstunden
Männer
Frauen

1) ohne „Staatenlos“ bzw. „Personen mit ungeklärter Staatsangehörigkeit“ - 2) ohne Fälle „ohne Angabe“

Noch: 4. Sozialversicherungspflichtig Beschäftigte am Arbeitsort nach Strukturmerkmalen

Merkmal	31.3.2013	30.6.2013	30.9.2013	31.12.2013
Noch: Veränderung zum Vorjahr in %				
Beschäftigte insgesamt	0,0	0,2	0,5	0,5
Männer	- 0,7	- 0,2	0,2	0,3
Frauen	0,7	0,6	0,8	0,6
Auszubildende	- 6,5	- 7,6	- 5,1	- 5,4
Deutsche Beschäftigte	- 0,3	0,0	0,2	0,2
Ausländische Beschäftigte ¹⁾	20,1	16,1	17,5	17,1
darunter aus EU-Ländern (EU-28)	34,6	25,2	25,3	26,0
Altersgruppen				
Alter von...bis unter...Jahren				
Insgesamt	0,0	0,2	0,5	0,5
unter 20	- 2,6	- 1,3	0,9	2,0
20 - 25	-12,3	-12,3	-12,3	-13,0
25 - 30	1,7	1,3	2,0	2,1
30 - 35	3,2	3,2	3,4	3,2
35 - 40	1,5	3,1	3,6	3,4
40 - 45	- 4,8	- 5,1	- 4,7	- 4,5
45 - 50	- 3,3	- 3,5	- 3,4	- 3,5
50 - 55	2,2	2,8	3,1	3,1
55 - 60	1,4	1,5	1,2	1,0
60 - 65	15,9	14,9	15,2	14,2
65 und mehr	16,5	16,7	16,4	18,0
Männer	- 0,7	- 0,2	0,2	0,3
unter 20	- 2,0	- 0,5	1,3	2,2
20 - 25	-13,2	-12,4	-12,6	-12,6
25 - 30	0,5	0,3	1,4	1,7
30 - 35	2,9	3,3	3,4	3,5
35 - 40	0,9	2,8	3,4	3,3
40 - 45	- 4,3	- 4,5	- 4,0	- 3,7
45 - 50	- 3,5	- 3,5	- 3,3	- 3,2
50 - 55	1,6	2,5	2,9	2,9
55 - 60	0,7	0,9	0,9	0,9
60 - 65	11,7	10,8	11,0	9,8
65 und mehr	17,2	16,5	15,4	16,5
Frauen	0,7	0,6	0,8	0,6
unter 20	- 3,8	- 2,7	0,1	1,7
20 - 25	-11,1	-12,1	-11,9	-13,5
25 - 30	3,2	2,6	2,9	2,5
30 - 35	3,5	3,1	3,4	2,8
35 - 40	2,2	3,4	3,8	3,4
40 - 45	- 5,2	- 5,7	- 5,4	- 5,3
45 - 50	- 3,0	- 3,5	- 3,5	- 3,8
50 - 55	2,8	3,2	3,2	3,4
55 - 60	2,0	2,0	1,5	1,2
60 - 65	21,3	20,1	20,5	19,4
65 und mehr	14,7	17,4	19,2	21,7
Vollzeitbeschäftigte ²⁾
Männer
Frauen
Teilzeitbeschäftigte ²⁾
Männer
Frauen
darunter				
Teilzeitbeschäftigte mit weniger				
als 18 Wochenstunden
Männer
Frauen

1) ohne „Staatenlos“ bzw. „Personen mit ungeklärter Staatsangehörigkeit“ - 2) ohne Fälle „ohne Angabe“

Noch: 4. Sozialversicherungspflichtig Beschäftigte am Arbeitsort nach Strukturmerkmalen

Merkmal	30.6.1999	30.6.2000	30.6.2001	30.6.2002	30.6.2003
Anteil an Thüringen insgesamt in %					
Beschäftigte insgesamt					
Männer	52,2	52,0	51,6	51,2	51,3
Frauen	47,8	48,0	48,4	48,8	48,7
Auszubildende	6,4	6,6	6,4	6,3	6,4
Deutsche Beschäftigte	99,4	99,4	99,2	99,4	99,3
Ausländische Beschäftigte ¹⁾	0,6	0,6	0,6	0,6	0,6
darunter aus EU-Ländern (EU-28)	0,3	0,2	0,3	0,3	0,3
Altersgruppen					
Alter von...bis unter...Jahren					
Insgesamt					
unter 20	5,2	5,1	4,9	4,8	4,5
20 - 25	8,2	8,4	8,6	8,6	8,6
25 - 30	9,9	9,2	8,5	8,0	8,1
30 - 35	13,2	12,7	12,1	11,8	11,2
35 - 40	15,6	15,5	15,2	14,8	14,2
40 - 45	14,7	14,7	14,9	15,2	15,5
45 - 50	13,9	14,1	14,3	14,2	14,4
50 - 55	9,0	9,8	11,1	12,1	12,9
55 - 60	9,1	8,9	8,3	8,2	7,9
60 - 65	1,1	1,5	1,9	2,3	2,6
65 und mehr	0,1	0,1	0,1	0,2	0,2
Männer	52,2	52,0	51,6	51,2	51,3
unter 20	3,3	3,2	3,1	3,0	2,9
20 - 25	4,4	4,5	4,6	4,5	4,6
25 - 30	5,4	5,0	4,6	4,3	4,3
30 - 35	6,9	6,6	6,3	6,1	5,9
35 - 40	7,8	7,7	7,5	7,2	7,0
40 - 45	7,2	7,2	7,2	7,3	7,5
45 - 50	6,9	7,0	7,0	6,9	6,9
50 - 55	4,5	4,9	5,5	5,9	6,3
55 - 60	4,8	4,7	4,3	4,1	3,9
60 - 65	0,9	1,2	1,4	1,7	1,8
65 und mehr	0,1	0,1	0,1	0,1	0,1
Frauen	47,8	48,0	48,4	48,8	48,7
unter 20	1,9	1,9	1,8	1,8	1,6
20 - 25	3,8	3,9	4,0	4,0	4,0
25 - 30	4,5	4,2	3,9	3,7	3,8
30 - 35	6,4	6,1	5,8	5,6	5,3
35 - 40	7,8	7,8	7,7	7,6	7,2
40 - 45	7,5	7,5	7,6	7,9	8,0
45 - 50	7,0	7,2	7,3	7,4	7,4
50 - 55	4,5	4,9	5,6	6,2	6,6
55 - 60	4,3	4,2	4,0	4,0	3,9
60 - 65	0,2	0,3	0,5	0,7	0,9
65 und mehr	0,0	0,0	0,0	0,0	0,0
Vollzeitbeschäftigte ²⁾	88,0	87,2	86,4	86,0	86,1
Männer	50,5	50,2	49,6	49,2	49,4
Frauen	37,5	37,1	36,7	36,8	36,8
Teilzeitbeschäftigte ²⁾	12,0	12,8	13,6	14,0	13,8
Männer	1,7	1,8	2,0	2,0	1,9
Frauen	10,2	10,9	11,6	12,0	12,0
darunter					
Teilzeitbeschäftigte mit weniger als 18 Wochenstunden	0,5	0,7	0,9	1,1	1,1
Männer	0,1	0,2	0,3	0,3	0,3
Frauen	0,4	0,5	0,7	0,8	0,8

1) ohne „Staatenlos“ bzw. „Personen mit ungeklärter Staatsangehörigkeit“ - 2) ohne Fälle „ohne Angabe“

Noch: 4. Sozialversicherungspflichtig Beschäftigte am Arbeitsort nach Strukturmerkmalen

Merkmal	30.6.2004	30.6.2005	30.6.2006	30.6.2007
Noch: Anteil an Thüringen insgesamt in %				
Beschäftigte insgesamt				
Männer	51,4	51,2	51,8	52,1
Frauen	48,6	48,8	48,2	47,9
Auszubildende	6,2	6,4	6,3	6,1
Deutsche Beschäftigte	99,3	99,2	99,2	99,1
Ausländische Beschäftigte ¹⁾	0,7	0,8	0,8	0,9
darunter aus EU-Ländern (EU-28)	0,3	0,3	0,3	0,3
Altersgruppen				
Alter von...bis unter...Jahren				
Insgesamt				
unter 20	4,3	4,3	4,1	3,8
20 - 25	8,5	8,2	8,4	8,7
25 - 30	8,2	8,6	9,1	9,4
30 - 35	10,5	9,9	9,2	8,6
35 - 40	13,6	13,1	12,7	12,2
40 - 45	15,7	15,7	15,6	15,0
45 - 50	14,5	14,6	14,8	15,0
50 - 55	13,5	13,7	13,8	13,7
55 - 60	8,0	8,5	9,4	10,4
60 - 65	3,0	3,1	2,8	2,9
65 und mehr	0,2	0,2	0,2	0,2
Männer	51,4	51,2	51,8	52,1
unter 20	2,8	2,7	2,6	2,4
20 - 25	4,6	4,6	4,8	5,1
25 - 30	4,4	4,5	4,9	5,2
30 - 35	5,6	5,3	5,0	4,7
35 - 40	6,8	6,6	6,4	6,3
40 - 45	7,6	7,6	7,6	7,4
45 - 50	7,0	7,0	7,2	7,3
50 - 55	6,6	6,6	6,8	6,7
55 - 60	4,0	4,2	4,7	5,2
60 - 65	1,9	1,9	1,7	1,7
65 und mehr	0,1	0,1	0,1	0,2
Frauen	48,6	48,8	48,2	47,9
unter 20	1,5	1,6	1,5	1,4
20 - 25	3,9	3,7	3,6	3,6
25 - 30	3,9	4,1	4,2	4,2
30 - 35	4,9	4,6	4,2	3,9
35 - 40	6,8	6,6	6,3	5,9
40 - 45	8,1	8,1	7,9	7,6
45 - 50	7,5	7,6	7,6	7,7
50 - 55	6,9	7,1	7,1	7,0
55 - 60	4,0	4,3	4,7	5,2
60 - 65	1,1	1,2	1,1	1,2
65 und mehr	0,0	0,0	0,0	0,0
Vollzeitbeschäftigte ²⁾	85,9	85,7	85,1	84,2
Männer	49,4	49,4	49,7	49,9
Frauen	36,5	36,3	35,3	34,3
Teilzeitbeschäftigte ²⁾	14,1	14,3	14,9	15,8
Männer	2,0	1,8	2,0	2,2
Frauen	12,1	12,5	12,9	13,6
darunter				
Teilzeitbeschäftigte mit weniger als 18 Wochenstunden	1,0	1,0	1,0	1,1
Männer	0,3	0,3	0,2	0,3
Frauen	0,7	0,7	0,7	0,8

1) ohne „Staatenlos“ bzw. „Personen mit ungeklärter Staatsangehörigkeit“ - 2) ohne Fälle „ohne Angabe“

Noch: 4. Sozialversicherungspflichtig Beschäftigte am Arbeitsort nach Strukturmerkmalen

Merkmal	30.6.2008	30.6.2009	30.6.2010	30.6.2011
Noch: Anteil an Thüringen insgesamt in %				
Beschäftigte insgesamt				
Männer	52,2	51,4	51,6	51,7
Frauen	47,8	48,6	48,4	48,3
Auszubildende	5,9	5,6	4,8	4,2
Deutsche Beschäftigte	99,1	99,1	99,0	98,8
Ausländische Beschäftigte ¹⁾	0,9	0,9	1,0	1,2
darunter aus EU-Ländern (EU-28)	0,3	0,4	0,4	0,5
Altersgruppen				
Alter von...bis unter...Jahren				
Insgesamt				
unter 20	3,5	2,9	2,2	1,7
20 - 25	8,8	8,5	8,6	8,5
25 - 30	9,7	9,8	10,1	10,2
30 - 35	8,7	9,0	9,6	10,2
35 - 40	11,4	10,8	10,1	9,5
40 - 45	14,3	13,6	13,1	12,6
45 - 50	15,3	15,5	15,4	15,2
50 - 55	13,7	13,9	14,0	14,2
55 - 60	11,3	12,0	12,4	12,6
60 - 65	3,1	3,7	4,3	5,0
65 und mehr	0,2	0,3	0,3	0,3
Männer	52,2	51,4	51,6	51,7
unter 20	2,2	1,8	1,4	1,1
20 - 25	5,1	4,8	4,9	4,8
25 - 30	5,4	5,4	5,6	5,6
30 - 35	4,7	4,8	5,1	5,5
35 - 40	5,9	5,6	5,3	5,0
40 - 45	7,0	6,7	6,4	6,2
45 - 50	7,5	7,5	7,4	7,3
50 - 55	6,7	6,7	6,8	6,9
55 - 60	5,6	5,9	6,1	6,2
60 - 65	1,8	2,1	2,4	2,8
65 und mehr	0,2	0,2	0,2	0,2
Frauen	47,8	48,6	48,4	48,3
unter 20	1,3	1,0	0,8	0,6
20 - 25	3,7	3,7	3,7	3,6
25 - 30	4,3	4,4	4,5	4,6
30 - 35	4,0	4,2	4,4	4,7
35 - 40	5,5	5,2	4,8	4,5
40 - 45	7,3	7,0	6,7	6,4
45 - 50	7,8	8,0	8,0	7,9
50 - 55	7,0	7,2	7,2	7,3
55 - 60	5,7	6,1	6,3	6,4
60 - 65	1,3	1,6	1,9	2,2
65 und mehr	0,1	0,1	0,1	0,1
Vollzeitbeschäftigte ²⁾	83,5	82,4	82,1	81,6
Männer	49,8	48,9	48,9	48,8
Frauen	33,6	33,5	33,3	32,9
Teilzeitbeschäftigte ²⁾	16,5	17,6	17,8	18,3
Männer	2,3	2,6	2,7	2,9
Frauen	14,2	15,0	15,1	15,4
darunter				
Teilzeitbeschäftigte mit weniger als 18 Wochenstunden	1,2	1,3	1,6	1,7
Männer	0,3	0,3	0,4	0,4
Frauen	0,9	1,0	1,2	1,3

1) ohne „Staatenlos“ bzw. „Personen mit ungeklärter Staatsangehörigkeit“ - 2) ohne Fälle „ohne Angabe“

Noch: 4. Sozialversicherungspflichtig Beschäftigte am Arbeitsort nach Strukturmerkmalen

Merkmal	31.3.2012	30.6.2012	30.9.2012	31.12.2012
Noch: Anteil an Thüringen insgesamt in %				
Beschäftigte insgesamt				
Männer	51,4	51,7	51,7	51,2
Frauen	48,6	48,3	48,3	48,8
Auszubildende	4,1	3,8	4,3	4,3
Deutsche Beschäftigte	98,6	98,5	98,4	98,5
Ausländische Beschäftigte ¹⁾	1,3	1,5	1,6	1,5
darunter aus EU-Ländern (EU-28)	0,6	0,8	0,9	0,8
Altersgruppen				
Alter von...bis unter...Jahren				
Insgesamt				
unter 20	1,8	1,5	2,1	1,9
20 - 25	8,0	7,7	7,5	7,3
25 - 30	10,4	10,5	10,4	10,5
30 - 35	10,6	10,6	10,7	10,8
35 - 40	9,1	9,0	9,0	9,1
40 - 45	12,4	12,4	12,1	12,0
45 - 50	14,9	14,8	14,6	14,5
50 - 55	14,4	14,5	14,5	14,6
55 - 60	12,6	12,7	12,7	12,7
60 - 65	5,6	5,9	6,0	6,3
65 und mehr	0,3	0,4	0,4	0,4
Männer	51,4	51,7	51,7	51,2
unter 20	1,1	1,0	1,3	1,2
20 - 25	4,5	4,4	4,2	4,1
25 - 30	5,7	5,8	5,7	5,6
30 - 35	5,6	5,7	5,7	5,7
35 - 40	4,7	4,7	4,7	4,8
40 - 45	6,1	6,2	6,1	5,9
45 - 50	7,1	7,2	7,0	6,9
50 - 55	6,9	7,1	7,1	7,0
55 - 60	6,1	6,2	6,2	6,1
60 - 65	3,1	3,3	3,3	3,4
65 und mehr	0,2	0,3	0,3	0,3
Frauen	48,6	48,3	48,3	48,8
unter 20	0,6	0,5	0,7	0,7
20 - 25	3,5	3,3	3,3	3,2
25 - 30	4,7	4,7	4,7	4,8
30 - 35	4,9	4,9	4,9	5,0
35 - 40	4,3	4,3	4,3	4,4
40 - 45	6,3	6,2	6,0	6,0
45 - 50	7,7	7,6	7,5	7,5
50 - 55	7,5	7,5	7,5	7,6
55 - 60	6,5	6,5	6,5	6,6
60 - 65	2,5	2,6	2,7	2,9
65 und mehr	0,1	0,1	0,1	0,1
Vollzeitbeschäftigte ²⁾
Männer
Frauen
Teilzeitbeschäftigte ²⁾
Männer
Frauen
darunter				
Teilzeitbeschäftigte mit weniger als 18 Wochenstunden
Männer
Frauen

1) ohne „Staatenlos“ bzw. „Personen mit ungeklärter Staatsangehörigkeit“ - 2) ohne Fälle „ohne Angabe“

Noch: 4. Sozialversicherungspflichtig Beschäftigte am Arbeitsort nach Strukturmerkmalen

Merkmal	31.3.2013	30.6.2013	30.9.2013	31.12.2013
Noch: Anteil an Thüringen insgesamt in %				
Beschäftigte insgesamt				
Männer	51,0	51,5	51,6	51,1
Frauen	49,0	48,5	48,4	48,9
Auszubildende	3,9	3,5	4,0	4,0
Deutsche Beschäftigte	98,4	98,3	98,1	98,2
Ausländische Beschäftigte ¹⁾	1,6	1,7	1,9	1,8
darunter aus EU-Ländern (EU-28)	0,9	1,0	1,1	1,0
Altersgruppen				
Alter von...bis unter...Jahren				
Insgesamt				
unter 20	1,7	1,5	2,1	1,9
20 - 25	7,0	6,7	6,6	6,3
25 - 30	10,5	10,6	10,6	10,6
30 - 35	10,9	11,0	11,0	11,0
35 - 40	9,2	9,3	9,3	9,4
40 - 45	11,8	11,7	11,5	11,4
45 - 50	14,4	14,3	14,0	13,9
50 - 55	14,7	14,9	14,9	15,0
55 - 60	12,8	12,9	12,7	12,8
60 - 65	6,5	6,7	6,9	7,2
65 und mehr	0,4	0,4	0,4	0,5
Männer	51,0	51,5	51,6	51,1
unter 20	1,1	1,0	1,4	1,3
20 - 25	3,9	3,8	3,7	3,5
25 - 30	5,7	5,8	5,8	5,7
30 - 35	5,8	5,9	5,9	5,9
35 - 40	4,8	4,9	4,9	4,9
40 - 45	5,9	5,9	5,8	5,7
45 - 50	6,9	6,9	6,8	6,7
50 - 55	7,1	7,2	7,2	7,2
55 - 60	6,2	6,2	6,2	6,2
60 - 65	3,5	3,6	3,7	3,8
65 und mehr	0,3	0,3	0,3	0,3
Frauen	49,0	48,5	48,4	48,9
unter 20	0,6	0,5	0,7	0,7
20 - 25	3,1	2,9	2,9	2,8
25 - 30	4,9	4,8	4,8	4,9
30 - 35	5,1	5,0	5,0	5,1
35 - 40	4,4	4,4	4,4	4,5
40 - 45	6,0	5,8	5,7	5,7
45 - 50	7,5	7,4	7,2	7,2
50 - 55	7,7	7,7	7,7	7,8
55 - 60	6,7	6,6	6,6	6,6
60 - 65	3,0	3,1	3,2	3,4
65 und mehr	0,1	0,1	0,1	0,1
Vollzeitbeschäftigte ²⁾
Männer
Frauen
Teilzeitbeschäftigte ²⁾
Männer
Frauen
darunter				
Teilzeitbeschäftigte mit weniger				
als 18 Wochenstunden
Männer
Frauen

1) ohne „Staatenlos“ bzw. „Personen mit ungeklärter Staatsangehörigkeit“ - 2) ohne Fälle „ohne Angabe“

5. Sozialversicherungspflichtig Beschäftigte am Wohnort nach ausgewählten Berufsgruppen

Berufsgruppen	30.6.1999	30.6.2000	30.6.2001	30.6.2002	30.6.2003
Insgesamt					
Pflanzenbauer, Tierzüchter	33 502	30 285	26 939	24 705	22 188
Bergleute, Mineralgewinner	1 143	1 132	1 081	1 116	1 098
Metallerzeuger, -bearbeiter	15 362	15 860	16 976	16 745	16 536
Schlosser, Mechaniker	71 334	70 594	69 162	66 563	63 942
Elektriker	27 098	26 512	25 716	24 621	23 487
Montierer, Metallberufe	12 392	13 353	14 579	14 395	14 598
Ernährungsberufe	25 674	25 387	24 609	24 624	24 051
Bauberufe	62 088	53 850	46 405	40 020	36 129
Tischler, Modellbauer	12 244	11 560	10 358	9 255	8 331
Maler, Lackierer	12 947	12 331	11 157	10 347	9 354
Ingenieure, Chemiker, Physiker, Mathematiker	18 901	18 635	18 413	18 077	17 588
Techniker, technische Sonderkräfte	27 839	27 680	27 851	27 705	26 792
Warenkaufleute	69 266	68 133	66 147	65 022	62 815
Bank-, Versicherungskaufleute	14 533	14 925	14 975	14 771	14 386
Verwaltungs-, Büroberufe	151 465	150 665	149 043	147 298	143 432
Gesundheitsdienstberufe	52 860	53 943	54 826	56 123	56 856
Sozial-, Erziehungsberufe	71 476	69 892	67 665	65 773	61 184
Reinigungsberufe	21 239	20 830	20 412	20 045	19 274
Insgesamt	914 988	899 960	880 307	855 460	825 395
Veränderung zum Vorjahr in %					
Pflanzenbauer, Tierzüchter	.	- 9,6	-11,0	- 8,3	-10,2
Bergleute, Mineralgewinner	.	- 1,0	- 4,5	3,2	- 1,6
Metallerzeuger, -bearbeiter	.	3,2	7,0	- 1,4	- 1,2
Schlosser, Mechaniker	.	- 1,0	- 2,0	- 3,8	- 3,9
Elektriker	.	- 2,2	- 3,0	- 4,3	- 4,6
Montierer, Metallberufe	.	7,8	9,2	- 1,3	1,4
Ernährungsberufe	.	- 1,1	- 3,1	0,1	- 2,3
Bauberufe	.	-13,3	-13,8	-13,8	- 9,7
Tischler, Modellbauer	.	- 5,6	-10,4	-10,6	-10,0
Maler, Lackierer	.	- 4,8	- 9,5	- 7,3	- 9,6
Ingenieure, Chemiker, Physiker, Mathematiker	.	- 1,4	- 1,2	- 1,8	- 2,7
Techniker, technische Sonderkräfte	.	- 0,6	0,6	- 0,5	- 3,3
Warenkaufleute	.	- 1,6	- 2,9	- 1,7	- 3,4
Bank-, Versicherungskaufleute	.	2,7	0,3	- 1,4	- 2,6
Verwaltungs-, Büroberufe	.	- 0,5	- 1,1	- 1,2	- 2,6
Gesundheitsdienstberufe	.	2,0	1,6	2,4	1,3
Sozial-, Erziehungsberufe	.	- 2,2	- 3,2	- 2,8	- 7,0
Reinigungsberufe	.	- 1,9	- 2,0	- 1,8	- 3,8
Insgesamt	.	- 1,6	- 2,2	- 2,8	- 3,5
Anteil an Beschäftigten insgesamt in %					
Pflanzenbauer, Tierzüchter	3,7	3,4	3,1	2,9	2,7
Bergleute, Mineralgewinner	0,1	0,1	0,1	0,1	0,1
Metallerzeuger, -bearbeiter	1,7	1,8	1,9	2,0	2,0
Schlosser, Mechaniker	7,8	7,8	7,9	7,8	7,7
Elektriker	3,0	2,9	2,9	2,9	2,8
Montierer, Metallberufe	1,4	1,5	1,7	1,7	1,8
Ernährungsberufe	2,8	2,8	2,8	2,9	2,9
Bauberufe	6,8	6,0	5,3	4,7	4,4
Tischler, Modellbauer	1,3	1,3	1,2	1,1	1,0
Maler, Lackierer	1,4	1,4	1,3	1,2	1,1
Ingenieure, Chemiker, Physiker, Mathematiker	2,1	2,1	2,1	2,1	2,1
Techniker, technische Sonderkräfte	3,0	3,1	3,2	3,2	3,2
Warenkaufleute	7,6	7,6	7,5	7,6	7,6
Bank-, Versicherungskaufleute	1,6	1,7	1,7	1,7	1,7
Verwaltungs-, Büroberufe	16,6	16,7	16,9	17,2	17,4
Gesundheitsdienstberufe	5,8	6,0	6,2	6,6	6,9
Sozial-, Erziehungsberufe	7,8	7,8	7,7	7,7	7,4
Reinigungsberufe	2,3	2,3	2,3	2,3	2,3
Insgesamt	100	100	100	100	100

Noch: 5. Sozialversicherungspflichtig Beschäftigte am Wohnort nach ausgewählten Berufsgruppen

Berufsgruppen	30.6.2004	30.6.2005	30.6.2006	30.6.2007
Noch: Insgesamt				
Pflanzenbauer, Tierzüchter	22 171	19 269	19 073	19 140
Bergleute, Mineralgewinner	1 089	1 049	1 019	1 060
Metallerzeuger, -bearbeiter	16 706	16 797	17 336	18 344
Schlosser, Mechaniker	62 479	60 555	60 999	62 374
Elektriker	22 681	22 031	21 991	22 436
Montierer, Metallberufe	14 788	14 177	14 470	15 403
Ernährungsberufe	23 632	23 191	22 916	23 125
Bauberufe	32 886	29 515	30 018	29 665
Tischler, Modellbauer	7 782	7 343	7 346	7 396
Maler, Lackierer	8 755	8 061	8 111	8 155
Ingenieure, Chemiker, Physiker, Mathematiker	16 995	16 542	16 358	16 617
Techniker, technische Sonderkräfte	26 315	25 923	26 027	26 584
Warenkaufleute	61 328	60 577	60 162	60 592
Bank-, Versicherungskaufleute	14 078	13 778	13 584	13 417
Verwaltungs-, Büroberufe	141 636	138 636	138 543	140 150
Gesundheitsdienstberufe	57 061	57 281	57 586	58 100
Sozial-, Erziehungsberufe	58 700	57 049	56 894	57 287
Reinigungsberufe	18 312	17 762	17 556	17 533
Insgesamt	809 690	785 370	790 436	804 867

Noch: Veränderung zum Vorjahr in %

Pflanzenbauer, Tierzüchter	- 0,1	-13,1	- 1,0	0,4
Bergleute, Mineralgewinner	- 0,8	- 3,7	- 2,9	4,0
Metallerzeuger, -bearbeiter	1,0	0,5	3,2	5,8
Schlosser, Mechaniker	- 2,3	- 3,1	0,7	2,3
Elektriker	- 3,4	- 2,9	- 0,2	2,0
Montierer, Metallberufe	1,3	- 4,1	2,1	6,4
Ernährungsberufe	- 1,7	- 1,9	- 1,2	0,9
Bauberufe	- 9,0	-10,3	1,7	- 1,2
Tischler, Modellbauer	- 6,6	- 5,6	0,0	0,7
Maler, Lackierer	- 6,4	- 7,9	0,6	0,5
Ingenieure, Chemiker, Physiker, Mathematiker	- 3,4	- 2,7	- 1,1	1,6
Techniker, technische Sonderkräfte	- 1,8	- 1,5	0,4	2,1
Warenkaufleute	- 2,4	- 1,2	- 0,7	0,7
Bank-, Versicherungskaufleute	- 2,1	- 2,1	- 1,4	- 1,2
Verwaltungs-, Büroberufe	- 1,3	- 2,1	- 0,1	1,2
Gesundheitsdienstberufe	0,4	0,4	0,5	0,9
Sozial-, Erziehungsberufe	- 4,1	- 2,8	- 0,3	0,7
Reinigungsberufe	- 5,0	- 3,0	- 1,2	- 0,1
Insgesamt	- 1,9	- 3,0	0,6	1,8

Noch: Anteil an Beschäftigten insgesamt in %

Pflanzenbauer, Tierzüchter	2,7	2,5	2,4	2,4
Bergleute, Mineralgewinner	0,1	0,1	0,1	0,1
Metallerzeuger, -bearbeiter	2,1	2,1	2,2	2,3
Schlosser, Mechaniker	7,7	7,7	7,7	7,7
Elektriker	2,8	2,8	2,8	2,8
Montierer, Metallberufe	1,8	1,8	1,8	1,9
Ernährungsberufe	2,9	3,0	2,9	2,9
Bauberufe	4,1	3,8	3,8	3,7
Tischler, Modellbauer	1,0	0,9	0,9	0,9
Maler, Lackierer	1,1	1,0	1,0	1,0
Ingenieure, Chemiker, Physiker, Mathematiker	2,1	2,1	2,1	2,1
Techniker, technische Sonderkräfte	3,3	3,3	3,3	3,3
Warenkaufleute	7,6	7,7	7,6	7,5
Bank-, Versicherungskaufleute	1,7	1,8	1,7	1,7
Verwaltungs-, Büroberufe	17,5	17,7	17,5	17,4
Gesundheitsdienstberufe	7,0	7,3	7,3	7,2
Sozial-, Erziehungsberufe	7,2	7,3	7,2	7,1
Reinigungsberufe	2,3	2,3	2,2	2,2
Insgesamt	100	100	100	100

Noch: 5. Sozialversicherungspflichtig Beschäftigte am Wohnort nach ausgewählten Berufsgruppen

Berufsgruppen	30.6.2008	30.6.2009	30.6.2010	30.6.2011
Noch: Insgesamt				
Pflanzenbauer, Tierzüchter	19 487	19 081	18 847	18 459
Bergleute, Mineralgewinner	1 073	1 073	1 065	1 099
Metallerzeuger, -bearbeiter	19 484	17 921	17 534	18 699
Schlosser, Mechaniker	63 340	60 288	59 694	59 692
Elektriker	22 684	22 006	21 936	22 157
Montierer, Metallberufe	16 263	14 674	15 469	16 735
Ernährungsberufe	23 091	22 777	22 898	22 937
Bauberufe	28 884	28 439	28 819	28 521
Tischler, Modellbauer	7 223	6 825	6 862	6 742
Maler, Lackierer	8 186	7 839	7 701	7 647
Ingenieure, Chemiker, Physiker, Mathematiker	17 107	17 115	17 008	17 339
Techniker, technische Sonderkräfte	27 306	27 497	27 725	28 172
Warenkaufleute	61 335	61 103	60 945	61 913
Bank-, Versicherungskaufleute	13 403	13 410	13 212	12 977
Verwaltungs-, Büroberufe	142 468	142 705	142 831	143 883
Gesundheitsdienstberufe	59 442	60 693	61 772	62 651
Sozial-, Erziehungsberufe	58 460	60 522	62 446	64 288
Reinigungsberufe	17 862	17 796	18 183	18 689
Insgesamt	818 661	802 713	813 823	827 697

Noch: Veränderung zum Vorjahr in %

Pflanzenbauer, Tierzüchter	1,8	- 2,1	- 1,2	- 2,1
Bergleute, Mineralgewinner	1,2	0,0	- 0,7	3,2
Metallerzeuger, -bearbeiter	6,2	- 8,0	- 2,2	6,6
Schlosser, Mechaniker	1,5	- 4,8	- 1,0	0,0
Elektriker	1,1	- 3,0	- 0,3	1,0
Montierer, Metallberufe	5,6	- 9,8	5,4	8,2
Ernährungsberufe	- 0,1	- 1,4	0,5	0,2
Bauberufe	- 2,6	- 1,5	1,3	- 1,0
Tischler, Modellbauer	- 2,3	- 5,5	0,5	- 1,7
Maler, Lackierer	0,4	- 4,2	- 1,8	- 0,7
Ingenieure, Chemiker, Physiker, Mathematiker	2,9	0,0	- 0,6	1,9
Techniker, technische Sonderkräfte	2,7	0,7	0,8	1,6
Warenkaufleute	1,2	- 0,4	- 0,3	1,6
Bank-, Versicherungskaufleute	- 0,1	0,1	- 1,5	- 1,8
Verwaltungs-, Büroberufe	1,7	0,2	0,1	0,7
Gesundheitsdienstberufe	2,3	2,1	1,8	1,4
Sozial-, Erziehungsberufe	2,0	3,5	3,2	2,9
Reinigungsberufe	1,9	- 0,4	2,2	2,8
Insgesamt	1,7	- 1,9	1,4	1,7

Noch: Anteil an Beschäftigten insgesamt in %

Pflanzenbauer, Tierzüchter	2,4	2,4	2,3	2,2
Bergleute, Mineralgewinner	0,1	0,1	0,1	0,1
Metallerzeuger, -bearbeiter	2,4	2,2	2,2	2,3
Schlosser, Mechaniker	7,7	7,5	7,3	7,2
Elektriker	2,8	2,7	2,7	2,7
Montierer, Metallberufe	2,0	1,8	1,9	2,0
Ernährungsberufe	2,8	2,8	2,8	2,8
Bauberufe	3,5	3,5	3,5	3,4
Tischler, Modellbauer	0,9	0,9	0,8	0,8
Maler, Lackierer	1,0	1,0	0,9	0,9
Ingenieure, Chemiker, Physiker, Mathematiker	2,1	2,1	2,1	2,1
Techniker, technische Sonderkräfte	3,3	3,4	3,4	3,4
Warenkaufleute	7,5	7,6	7,5	7,5
Bank-, Versicherungskaufleute	1,6	1,7	1,6	1,6
Verwaltungs-, Büroberufe	17,4	17,8	17,6	17,4
Gesundheitsdienstberufe	7,3	7,6	7,6	7,6
Sozial-, Erziehungsberufe	7,1	7,5	7,7	7,8
Reinigungsberufe	2,2	2,2	2,2	2,3
Insgesamt	100	100	100	100

6. Sozialversicherungspflichtig Beschäftigte - Auspendler aus Thüringen nach Bundesländern

Bundesland	30.6.1999	30.6.2000	30.6.2001	30.6.2002	30.6.2003
Insgesamt					
Schleswig-Holstein	319	398	513	465	498
Hamburg	489	583	625	636	645
Niedersachsen	11 564	12 360	12 918	13 359	13 529
Bremen	190	168	179	172	187
Nordrhein-Westfalen	5 905	6 531	7 018	6 798	6 626
Hessen	22 580	24 141	26 306	26 638	26 502
Rheinland-Pfalz	1 587	1 751	1 969	1 937	1 798
Baden-Württemberg	4 386	5 371	6 944	6 927	6 774
Bayern	32 526	35 197	39 101	37 815	36 532
Saarland	254	295	296	301	258
Berlin	2 467	2 508	2 497	2 442	2 406
Brandenburg	1 559	1 570	1 793	1 662	1 583
Mecklenburg-Vorpommern	630	671	625	607	617
Sachsen	17 777	18 613	18 303	17 856	18 084
Sachsen-Anhalt	8 384	8 094	7 742	7 701	7 729
zusammen	110 617	118 251	126 829	125 316	123 768
männlich					
Schleswig-Holstein	234	280	343	302	310
Hamburg	373	429	442	446	440
Niedersachsen	7 166	7 610	7 876	8 013	8 002
Bremen	161	146	141	135	151
Nordrhein-Westfalen	4 699	5 225	5 603	5 386	5 154
Hessen	15 995	16 775	18 011	18 256	18 010
Rheinland-Pfalz	1 276	1 375	1 516	1 538	1 420
Baden-Württemberg	3 562	4 314	5 519	5 385	5 280
Bayern	21 782	23 528	25 896	24 865	23 965
Saarland	211	240	242	242	211
Berlin	1 634	1 651	1 577	1 581	1 552
Brandenburg	1 060	1 067	1 275	1 178	1 128
Mecklenburg-Vorpommern	449	447	421	407	418
Sachsen	12 106	12 373	12 149	11 597	11 607
Sachsen-Anhalt	5 926	5 570	5 304	5 266	5 242
zusammen	76 634	81 030	86 315	84 597	82 890
weiblich					
Schleswig-Holstein	85	118	170	163	188
Hamburg	116	154	183	190	205
Niedersachsen	4 398	4 750	5 042	5 346	5 527
Bremen	29	22	38	37	36
Nordrhein-Westfalen	1 206	1 306	1 415	1 412	1 472
Hessen	6 585	7 366	8 295	8 382	8 492
Rheinland-Pfalz	311	376	453	399	378
Baden-Württemberg	824	1 057	1 425	1 542	1 494
Bayern	10 744	11 669	13 205	12 950	12 567
Saarland	43	55	54	59	47
Berlin	833	857	920	861	854
Brandenburg	499	503	518	484	455
Mecklenburg-Vorpommern	181	224	204	200	199
Sachsen	5 671	6 240	6 154	6 259	6 477
Sachsen-Anhalt	2 458	2 524	2 438	2 435	2 487
zusammen	33 983	37 221	40 514	40 719	40 878

Noch: 6. Sozialversicherungspflichtig Beschäftigte - Auspendler aus Thüringen nach Bundesländern

Bundesland	30.6.2004	30.6.2005	30.6.2006	30.6.2007	30.6.2008
Noch: Insgesamt					
Schleswig-Holstein	537	541	583	703	756
Hamburg	637	637	746	835	860
Niedersachsen	13 566	13 414	13 600	13 872	14 204
Bremen	204	203	228	241	258
Nordrhein-Westfalen	6 705	6 680	6 912	7 261	7 633
Hessen	26 186	25 417	25 818	26 031	26 073
Rheinland-Pfalz	1 773	1 716	1 792	1 944	1 923
Baden-Württemberg	6 681	6 845	7 132	7 345	7 849
Bayern	35 342	34 423	34 885	35 847	36 919
Saarland	266	285	319	321	315
Berlin	2 329	2 458	2 453	2 544	2 814
Brandenburg	1 489	1 498	1 493	1 628	1 765
Mecklenburg-Vorpommern	722	719	727	737	636
Sachsen	17 606	17 630	18 042	18 941	19 415
Sachsen-Anhalt	8 159	7 887	8 108	8 415	8 606
zusammen	122 202	120 353	122 838	126 665	130 026
noch: männlich					
Schleswig-Holstein	365	389	415	528	553
Hamburg	431	441	534	589	614
Niedersachsen	8 001	7 829	8 016	8 284	8 454
Bremen	165	170	190	199	207
Nordrhein-Westfalen	5 243	5 263	5 442	5 764	5 975
Hessen	17 861	17 225	17 631	17 731	17 718
Rheinland-Pfalz	1 413	1 359	1 434	1 546	1 535
Baden-Württemberg	5 272	5 379	5 602	5 877	6 263
Bayern	23 245	22 727	23 214	24 090	24 878
Saarland	217	224	250	241	244
Berlin	1 508	1 550	1 564	1 573	1 728
Brandenburg	1 074	1 076	1 122	1 178	1 235
Mecklenburg-Vorpommern	532	522	527	540	440
Sachsen	11 383	11 423	11 626	12 160	12 388
Sachsen-Anhalt	5 348	5 317	5 437	5 602	5 764
zusammen	82 058	80 894	83 004	85 902	87 996
noch: weiblich					
Schleswig-Holstein	172	152	168	175	203
Hamburg	206	196	212	246	246
Niedersachsen	5 565	5 585	5 584	5 588	5 750
Bremen	39	33	38	42	51
Nordrhein-Westfalen	1 462	1 417	1 470	1 497	1 658
Hessen	8 325	8 192	8 187	8 300	8 355
Rheinland-Pfalz	360	357	358	398	388
Baden-Württemberg	1 409	1 466	1 530	1 468	1 586
Bayern	12 097	11 696	11 671	11 757	12 041
Saarland	49	61	69	80	71
Berlin	821	908	889	971	1 086
Brandenburg	415	422	371	450	530
Mecklenburg-Vorpommern	190	197	200	197	196
Sachsen	6 223	6 207	6 416	6 781	7 027
Sachsen-Anhalt	2 811	2 570	2 671	2 813	2 842
zusammen	40 144	39 459	39 834	40 763	42 030

Noch: 6. Sozialversicherungspflichtig Beschäftigte - Auspendler aus Thüringen nach Bundesländern

Bundesland	30.6.2009	30.6.2010	30.6.2011	30.6.2012	30.6.2013
Noch: Insgesamt					
Schleswig-Holstein	780	796	785	751	740
Hamburg	946	912	966	954	921
Niedersachsen	13 789	13 920	14 015	14 036	13 825
Bremen	251	264	261	266	280
Nordrhein-Westfalen	7 540	7 278	7 676	7 814	7 732
Hessen	25 324	25 497	25 994	25 468	25 027
Rheinland-Pfalz	1 936	1 801	1 805	1 808	1 767
Baden-Württemberg	7 517	7 310	7 198	7 435	7 218
Bayern	35 865	35 124	35 633	35 369	34 743
Saarland	295	266	255	244	268
Berlin	2 778	2 913	2 757	2 732	2 767
Brandenburg	1 676	1 797	1 708	1 502	1 545
Mecklenburg-Vorpommern	638	674	657	632	599
Sachsen	18 996	19 502	20 108	19 678	19 718
Sachsen-Anhalt	9 119	9 211	9 315	8 695	8 692
zusammen	127 450	127 265	129 133	127 384	125 842
noch: männlich					
Schleswig-Holstein	567	601	575	549	532
Hamburg	654	635	682	672	629
Niedersachsen	8 055	8 100	8 179	8 250	8 153
Bremen	200	223	225	229	250
Nordrhein-Westfalen	5 790	5 660	5 853	5 804	5 799
Hessen	17 151	17 262	17 401	17 128	16 848
Rheinland-Pfalz	1 513	1 413	1 420	1 384	1 368
Baden-Württemberg	5 978	5 897	5 734	5 791	5 573
Bayern	23 996	23 469	24 036	23 880	23 380
Saarland	225	204	197	200	226
Berlin	1 701	1 761	1 687	1 701	1 667
Brandenburg	1 156	1 311	1 262	1 078	1 114
Mecklenburg-Vorpommern	411	420	408	385	375
Sachsen	11 983	12 251	12 703	12 461	12 380
Sachsen-Anhalt	5 902	5 929	6 012	5 503	5 425
zusammen	85 282	85 136	86 374	85 015	83 719
noch: weiblich					
Schleswig-Holstein	213	195	210	202	208
Hamburg	292	277	284	282	292
Niedersachsen	5 734	5 820	5 836	5 786	5 672
Bremen	51	41	36	37	30
Nordrhein-Westfalen	1 750	1 618	1 823	2 010	1 933
Hessen	8 173	8 235	8 593	8 340	8 179
Rheinland-Pfalz	423	388	385	424	399
Baden-Württemberg	1 539	1 413	1 464	1 644	1 645
Bayern	11 869	11 655	11 597	11 489	11 363
Saarland	70	62	58	44	42
Berlin	1 077	1 152	1 070	1 031	1 100
Brandenburg	520	486	446	424	431
Mecklenburg-Vorpommern	227	254	249	247	224
Sachsen	7 013	7 251	7 405	7 217	7 338
Sachsen-Anhalt	3 217	3 282	3 303	3 192	3 267
zusammen	42 168	42 129	42 759	42 369	42 123

7. Sozialversicherungspflichtig Beschäftigte - Einpendler nach Thüringen nach Bundesländern

Bundesland	30.6.1999	30.6.2000	30.6.2001	30.6.2002	30.6.2003
Insgesamt					
Schleswig-Holstein	154	152	153	152	148
Hamburg	104	100	125	105	132
Niedersachsen	1 921	1 937	1 962	1 923	1 892
Bremen	47	49	47	50	46
Nordrhein-Westfalen	1 597	1 564	1 648	1 534	1 466
Hessen	3 971	3 951	3 819	3 865	3 886
Rheinland-Pfalz	504	467	453	387	388
Baden-Württemberg	1 093	966	906	841	846
Bayern	4 345	4 257	4 616	4 344	4 158
Saarland	90	84	83	73	51
Berlin	1 202	1 299	1 347	1 378	1 159
Brandenburg	1 745	1 892	1 862	1 900	1 743
Mecklenburg-Vorpommern	804	861	809	751	948
Sachsen	12 864	13 422	13 339	13 431	12 954
Sachsen-Anhalt	9 027	9 546	9 264	9 490	9 469
zusammen ¹⁾	39 666	41 195	41 240	40 664	39 716
männlich					
Schleswig-Holstein	95	102	99	88	102
Hamburg	69	62	90	84	94
Niedersachsen	1 292	1 294	1 291	1 269	1 246
Bremen	40	36	35	36	32
Nordrhein-Westfalen	1 165	1 191	1 218	1 053	1 053
Hessen	2 684	2 762	2 601	2 580	2 650
Rheinland-Pfalz	338	316	309	257	253
Baden-Württemberg	745	736	665	609	611
Bayern	2 822	2 866	2 978	2 798	2 721
Saarland	66	66	59	54	37
Berlin	767	862	907	895	777
Brandenburg	1 243	1 387	1 396	1 359	1 288
Mecklenburg-Vorpommern	628	685	634	571	711
Sachsen	8 501	8 584	8 474	8 343	8 155
Sachsen-Anhalt	6 305	6 535	6 256	6 296	6 280
zusammen ¹⁾	26 908	27 930	27 547	26 601	26 280
weiblich					
Schleswig-Holstein	59	50	54	64	46
Hamburg	35	38	35	21	38
Niedersachsen	629	643	671	654	646
Bremen	7	13	12	14	14
Nordrhein-Westfalen	432	373	430	481	413
Hessen	1 287	1 189	1 218	1 285	1 236
Rheinland-Pfalz	166	151	144	130	135
Baden-Württemberg	348	230	241	232	235
Bayern	1 523	1 391	1 638	1 546	1 437
Saarland	24	18	24	19	14
Berlin	435	437	440	483	382
Brandenburg	502	505	466	541	455
Mecklenburg-Vorpommern	176	176	175	180	237
Sachsen	4 363	4 838	4 865	5 088	4 799
Sachsen-Anhalt	2 722	3 011	3 008	3 194	3 189
zusammen ¹⁾	12 758	13 265	13 693	14 063	13 436

1) einschließlich Fälle ohne Angabe zum Wohnort und Einpendler aus dem Ausland

Noch: 7. Sozialversicherungspflichtig Beschäftigte - Einpendler nach Thüringen nach Bundesländern

Bundesland	30.6.2004	30.6.2005	30.6.2006	30.6.2007	30.6.2008
Noch: Insgesamt					
Schleswig-Holstein	158	210	198	215	208
Hamburg	141	154	157	151	181
Niedersachsen	1 935	2 063	2 200	2 246	2 326
Bremen	54	65	92	74	76
Nordrhein-Westfalen	1 597	1 658	1 597	1 787	1 705
Hessen	4 071	4 311	4 416	4 646	4 751
Rheinland-Pfalz	407	454	425	462	448
Baden-Württemberg	911	1 028	1 021	1 064	1 043
Bayern	4 328	4 789	5 249	5 863	6 165
Saarland	58	34	61	81	59
Berlin	1 239	1 293	1 405	1 411	1 344
Brandenburg	2 042	2 091	2 216	2 154	2 002
Mecklenburg-Vorpommern	917	906	1 035	983	868
Sachsen	13 302	13 647	14 248	14 962	15 149
Sachsen-Anhalt	9 995	10 301	11 002	11 445	11 534
zusammen ¹⁾	41 434	43 247	45 669	47 846	48 179
noch: männlich					
Schleswig-Holstein	117	156	147	164	160
Hamburg	110	117	116	112	138
Niedersachsen	1 306	1 339	1 386	1 500	1 556
Bremen	43	53	75	53	59
Nordrhein-Westfalen	1 133	1 164	1 142	1 346	1 254
Hessen	2 770	2 927	3 039	3 246	3 251
Rheinland-Pfalz	266	317	295	315	304
Baden-Württemberg	657	777	756	767	792
Bayern	2 865	3 164	3 541	3 929	4 166
Saarland	40	25	45	55	38
Berlin	854	872	939	938	882
Brandenburg	1 489	1 529	1 683	1 660	1 561
Mecklenburg-Vorpommern	663	666	783	773	668
Sachsen	8 508	8 709	9 388	9 922	10 220
Sachsen-Anhalt	6 522	6 762	7 361	7 745	7 774
zusammen ¹⁾	27 514	28 732	30 916	32 733	33 077
noch: weiblich					
Schleswig-Holstein	41	54	51	51	48
Hamburg	31	37	41	39	43
Niedersachsen	629	724	814	746	770
Bremen	11	12	17	21	17
Nordrhein-Westfalen	464	494	455	441	451
Hessen	1 301	1 384	1 377	1 400	1 500
Rheinland-Pfalz	141	137	130	147	144
Baden-Württemberg	254	251	265	297	251
Bayern	1 463	1 625	1 708	1 934	1 999
Saarland	18	9	16	26	21
Berlin	385	421	466	473	462
Brandenburg	553	562	533	494	441
Mecklenburg-Vorpommern	254	240	252	210	200
Sachsen	4 794	4 938	4 860	5 040	4 929
Sachsen-Anhalt	3 473	3 539	3 641	3 700	3 760
zusammen ¹⁾	13 920	14 515	14 753	15 113	15 102

1) einschließlich Fälle ohne Angabe zum Wohnort und Einpendler aus dem Ausland

Noch: 7. Sozialversicherungspflichtig Beschäftigte - Einpendler nach Thüringen nach Bundesländern

Bundesland	30.6.2009	30.6.2010	30.6.2011	30.6.2012	30.6.2013
Noch: Insgesamt					
Schleswig-Holstein	211	243	264	275	308
Hamburg	158	159	178	181	217
Niedersachsen	2 444	2 822	3 125	3 335	3 438
Bremen	100	128	113	129	148
Nordrhein-Westfalen	1 744	2 115	2 193	2 553	2 588
Hessen	4 670	4 996	5 157	5 375	5 630
Rheinland-Pfalz	447	544	582	624	661
Baden-Württemberg	1 052	1 379	1 529	1 674	1 659
Bayern	6 216	7 333	7 498	7 772	8 142
Saarland	61	69	54	69	81
Berlin	1 314	1 381	1 475	1 615	1 745
Brandenburg	1 950	1 934	1 880	2 012	1 976
Mecklenburg-Vorpommern	771	794	749	826	820
Sachsen	14 604	15 360	15 442	15 772	15 840
Sachsen-Anhalt	11 346	11 827	12 622	13 120	13 260
zusammen ¹⁾	47 505	51 463	53 368	56 176	57 469
noch: männlich					
Schleswig-Holstein	163	181	188	201	199
Hamburg	113	107	118	133	153
Niedersachsen	1 598	1 920	2 113	2 233	2 339
Bremen	89	111	98	114	119
Nordrhein-Westfalen	1 279	1 534	1 536	1 920	1 897
Hessen	3 188	3 457	3 526	3 669	3 821
Rheinland-Pfalz	305	380	365	397	434
Baden-Württemberg	761	1 010	1 122	1 220	1 192
Bayern	4 156	4 859	4 955	5 002	5 171
Saarland	42	47	36	46	53
Berlin	867	877	952	1 089	1 184
Brandenburg	1 496	1 419	1 437	1 578	1 555
Mecklenburg-Vorpommern	571	583	574	658	637
Sachsen	9 672	10 081	10 082	10 329	10 236
Sachsen-Anhalt	7 558	7 909	8 409	8 649	8 610
zusammen ¹⁾	32 175	34 777	35 900	37 936	38 412
noch: weiblich					
Schleswig-Holstein	48	62	76	74	109
Hamburg	45	52	60	48	64
Niedersachsen	846	902	1 012	1 102	1 099
Bremen	11	17	15	15	29
Nordrhein-Westfalen	465	581	657	633	691
Hessen	1 482	1 539	1 631	1 706	1 809
Rheinland-Pfalz	142	164	217	227	227
Baden-Württemberg	291	369	407	454	467
Bayern	2 060	2 474	2 543	2 770	2 971
Saarland	19	22	18	23	28
Berlin	447	504	523	526	561
Brandenburg	454	515	443	434	421
Mecklenburg-Vorpommern	200	211	175	168	183
Sachsen	4 932	5 279	5 360	5 443	5 604
Sachsen-Anhalt	3 788	3 918	4 213	4 471	4 650
zusammen ¹⁾	15 330	16 686	17 468	18 240	19 057

1) einschließlich Fälle ohne Angabe zum Wohnort und Einpendler aus dem Ausland

**8. Sozialversicherungspflichtig Beschäftigte - Pendler über die Landesgrenze
nach kreisfreien Städten und Landkreisen**

Schl.- Nr. ¹⁾	Kreisfreie Stadt Landkreis Land	30.6.1999	30.6.2000	30.6.2001	30.6.2002	30.6.2003
Auspendler						
16 0 51	Stadt Erfurt	5 513	5 854	6 137	5 948	5 831
16 0 52	Stadt Gera	4 075	4 475	4 926	4 675	4 520
16 0 53	Stadt Jena	2 612	2 730	2 934	2 876	2 809
16 0 54	Stadt Suhl	1 625	1 761	1 946	1 751	1 669
16 0 55	Stadt Weimar	1 429	1 664	1 822	1 690	1 660
16 0 56	Stadt Eisenach	1 294	1 420	1 717	1 564	1 511
16 0 61	Eichsfeld	10 915	11 332	11 727	12 060	12 306
16 0 62	Nordhausen	4 258	4 627	5 038	5 209	5 229
16 0 63	Wartburgkreis	11 059	11 392	12 263	12 404	12 364
16 0 64	Unstrut-Hainich-Kreis	3 847	4 332	4 748	4 729	4 651
16 0 65	Kyffhäuserkreis	3 935	4 278	4 662	4 690	4 658
16 0 66	Schmalkalden-Meiningen	6 695	7 117	7 855	7 722	7 666
16 0 67	Gotha	3 440	3 800	3 988	3 993	3 994
16 0 68	Sömmerda	2 056	2 258	2 472	2 373	2 303
16 0 69	Hildburghausen	6 609	6 985	7 609	7 669	7 595
16 0 70	Ilm-Kreis	3 110	3 373	3 702	3 629	3 484
16 0 71	Weimarer Land	2 393	2 568	2 886	2 886	2 856
16 0 72	Sonneberg	8 498	8 777	9 043	8 652	8 435
16 0 73	Saalfeld-Rudolstadt	4 395	4 702	5 142	5 027	4 977
16 0 74	Saale-Holzland-Kreis	2 718	3 518	3 599	3 353	3 209
16 0 75	Saale-Orla-Kreis	5 481	5 780	6 157	6 107	5 901
16 0 76	Greiz	5 782	6 156	6 723	6 824	6 826
16 0 77	Altenburger Land	8 878	9 352	9 733	9 485	9 314
16	Thüringen	110 617	118 251	126 829	125 316	123 768
Einpendler ²⁾						
16 0 51	Stadt Erfurt	5 325	5 531	5 423	5 503	5 385
16 0 52	Stadt Gera	2 779	2 908	2 897	3 000	2 862
16 0 53	Stadt Jena	2 170	2 404	2 546	2 485	2 409
16 0 54	Stadt Suhl	522	496	551	476	501
16 0 55	Stadt Weimar	896	992	1 195	1 168	1 057
16 0 56	Stadt Eisenach	921	866	875	831	820
16 0 61	Eichsfeld	1 335	1 421	1 659	1 485	1 336
16 0 62	Nordhausen	2 767	2 808	2 493	2 263	2 173
16 0 63	Wartburgkreis	2 145	2 368	2 279	2 323	2 255
16 0 64	Unstrut-Hainich-Kreis	814	777	737	697	695
16 0 65	Kyffhäuserkreis	1 467	1 509	1 356	1 259	1 280
16 0 66	Schmalkalden-Meiningen	1 306	1 466	1 584	1 666	1 592
16 0 67	Gotha	1 311	1 345	1 558	1 377	1 176
16 0 68	Sömmerda	613	600	616	604	631
16 0 69	Hildburghausen	749	771	806	762	748
16 0 70	Ilm-Kreis	824	792	799	738	750
16 0 71	Weimarer Land	1 039	1 128	1 137	1 165	1 193
16 0 72	Sonneberg	1 220	1 236	1 221	1 290	1 340
16 0 73	Saalfeld-Rudolstadt	771	789	838	801	777
16 0 74	Saale-Holzland-Kreis	1 741	1 828	1 737	2 194	2 226
16 0 75	Saale-Orla-Kreis	1 548	1 586	1 622	1 492	1 585
16 0 76	Greiz	3 544	3 476	3 389	3 230	3 167
16 0 77	Altenburger Land	3 859	4 098	3 922	3 855	3 758
16	Thüringen	39 666	41 195	41 240	40 664	39 716

1) Regionalschlüssel gemäß amtlichem Gemeindeverzeichnis - 2) einschließlich Fälle ohne Angabe zum Wohnort und Einpendler aus dem Ausland

Noch: 8. Sozialversicherungspflichtig Beschäftigte - Pendler über die Landesgrenze
nach kreisfreien Städten und Landkreisen

Schl.- Nr. ¹⁾	Kreisfreie Stadt Landkreis Land	30.6.2004	30.6.2005	30.6.2006	30.6.2007	30.6.2008
Noch: Auspendler						
16 0 51	Stadt Erfurt	5 758	5 833	5 988	6 278	6 611
16 0 52	Stadt Gera	4 421	4 334	4 519	4 584	4 767
16 0 53	Stadt Jena	2 727	2 745	2 808	2 931	3 065
16 0 54	Stadt Suhl	1 620	1 512	1 479	1 590	1 646
16 0 55	Stadt Weimar	1 615	1 623	1 682	1 795	1 908
16 0 56	Stadt Eisenach	1 497	1 396	1 467	1 525	1 544
16 0 61	Eichsfeld	12 196	12 283	12 427	12 670	12 924
16 0 62	Nordhausen	5 282	5 203	5 395	5 645	5 763
16 0 63	Wartburgkreis	12 167	11 921	12 158	12 400	12 648
16 0 64	Unstrut-Hainich-Kreis	4 663	4 615	4 597	4 685	4 883
16 0 65	Kyffhäuserkreis	4 743	4 651	4 747	4 937	5 078
16 0 66	Schmalkalden-Meiningen	7 809	7 729	7 844	8 062	8 059
16 0 67	Gotha	3 908	3 902	3 975	4 090	4 296
16 0 68	Sömmerda	2 278	2 302	2 421	2 465	2 558
16 0 69	Hildburghausen	7 544	7 456	7 529	7 695	7 974
16 0 70	Ilm-Kreis	3 362	3 358	3 500	3 516	3 630
16 0 71	Weimarer Land	2 850	2 824	3 029	3 129	3 248
16 0 72	Sonneberg	8 224	7 925	7 942	8 078	8 219
16 0 73	Saalfeld-Rudolstadt	4 716	4 525	4 635	4 715	4 698
16 0 74	Saale-Holzland-Kreis	3 196	3 097	3 142	3 398	3 475
16 0 75	Saale-Orla-Kreis	5 742	5 622	5 720	5 802	5 848
16 0 76	Greiz	6 673	6 397	6 557	7 016	7 223
16 0 77	Altenburger Land	9 211	9 100	9 277	9 659	9 961
16	Thüringen	122 202	120 353	122 838	126 665	130 026
Noch: Einpendler ²⁾						
16 0 51	Stadt Erfurt	6 036	6 175	6 611	6 769	6 179
16 0 52	Stadt Gera	3 097	3 056	3 464	3 675	3 841
16 0 53	Stadt Jena	2 405	2 349	2 552	2 637	2 904
16 0 54	Stadt Suhl	504	541	592	625	578
16 0 55	Stadt Weimar	1 187	1 242	1 417	1 342	1 392
16 0 56	Stadt Eisenach	869	872	923	999	1 111
16 0 61	Eichsfeld	1 392	1 472	1 510	1 601	1 767
16 0 62	Nordhausen	2 343	2 451	2 708	2 767	2 814
16 0 63	Wartburgkreis	2 438	2 843	2 878	2 972	2 887
16 0 64	Unstrut-Hainich-Kreis	679	738	705	709	755
16 0 65	Kyffhäuserkreis	1 255	1 293	1 329	1 359	1 401
16 0 66	Schmalkalden-Meiningen	1 539	1 635	1 709	1 565	1 510
16 0 67	Gotha	1 220	1 474	1 313	1 467	1 291
16 0 68	Sömmerda	726	737	653	636	677
16 0 69	Hildburghausen	802	949	1 035	1 040	1 034
16 0 70	Ilm-Kreis	781	825	929	1 178	1 248
16 0 71	Weimarer Land	1 144	1 069	1 094	1 152	1 218
16 0 72	Sonneberg	1 473	1 705	1 875	2 380	2 443
16 0 73	Saalfeld-Rudolstadt	782	835	903	938	963
16 0 74	Saale-Holzland-Kreis	2 190	2 325	2 494	2 732	2 842
16 0 75	Saale-Orla-Kreis	1 654	1 698	1 658	1 727	1 684
16 0 76	Greiz	3 175	3 136	3 264	3 399	3 327
16 0 77	Altenburger Land	3 743	3 827	4 053	4 177	4 313
16	Thüringen	41 434	43 247	45 669	47 846	48 179

1) Regionalschlüssel gemäß amtlichem Gemeindeverzeichnis - 2) einschließlich Fälle ohne Angabe zum Wohnort und Einpendler aus dem Ausland

Noch: 8. Sozialversicherungspflichtig Beschäftigte - Pendler über die Landesgrenze
nach kreisfreien Städten und Landkreisen

Schl.- Nr. ¹⁾	Kreisfreie Stadt Landkreis Land	30.6.2009	30.6.2010	30.6.2011	30.6.2012	30.6.2013
Noch: Auspendler						
16 0 51	Stadt Erfurt	6 742	6 593	6 929	6 746	6 725
16 0 52	Stadt Gera	4 743	4 717	4 827	4 957	4 937
16 0 53	Stadt Jena	2 935	2 859	2 892	2 946	3 020
16 0 54	Stadt Suhl	1 547	1 512	1 534	1 525	1 522
16 0 55	Stadt Weimar	1 911	1 880	1 879	1 839	1 787
16 0 56	Stadt Eisenach	1 618	1 614	1 652	1 629	1 659
16 0 61	Eichsfeld	12 694	12 632	12 700	12 635	12 368
16 0 62	Nordhausen	5 751	5 757	5 756	5 688	5 539
16 0 63	Wartburgkreis	12 443	12 815	13 044	12 794	12 662
16 0 64	Unstrut-Hainich-Kreis	4 810	4 744	4 724	4 565	4 312
16 0 65	Kyffhäuserkreis	4 930	5 079	5 028	4 865	4 766
16 0 66	Schmalkalden-Meiningen	7 898	7 917	7 983	7 920	7 834
16 0 67	Gotha	4 294	4 247	4 618	4 599	4 452
16 0 68	Sömmerda	2 533	2 535	2 509	2 380	2 283
16 0 69	Hildburghausen	7 729	7 687	7 823	7 783	7 825
16 0 70	Ilm-Kreis	3 579	3 514	3 479	3 360	3 313
16 0 71	Weimarer Land	3 213	3 152	3 110	3 091	3 157
16 0 72	Sonneberg	7 865	7 761	7 789	7 672	7 605
16 0 73	Saalfeld-Rudolstadt	4 548	4 515	4 534	4 491	4 350
16 0 74	Saale-Holzland-Kreis	3 343	3 212	3 366	3 303	3 330
16 0 75	Saale-Orla-Kreis	5 621	5 467	5 545	5 392	5 324
16 0 76	Greiz	6 997	7 037	7 272	7 165	7 099
16 0 77	Altenburger Land	9 706	10 019	10 140	10 039	9 973
16	Thüringen	127 450	127 265	129 133	127 384	125 842
Noch: Einpendler ²⁾						
16 0 51	Stadt Erfurt	5 910	6 035	5 983	6 030	6 206
16 0 52	Stadt Gera	3 687	4 047	4 116	4 093	4 055
16 0 53	Stadt Jena	2 936	3 424	3 957	4 169	4 060
16 0 54	Stadt Suhl	490	600	635	658	701
16 0 55	Stadt Weimar	1 307	1 292	1 358	1 556	1 510
16 0 56	Stadt Eisenach	1 070	1 413	1 474	1 542	1 162
16 0 61	Eichsfeld	1 827	2 141	2 484	2 737	3 042
16 0 62	Nordhausen	2 606	2 605	2 809	3 240	3 354
16 0 63	Wartburgkreis	2 994	3 040	3 173	3 981	4 036
16 0 64	Unstrut-Hainich-Kreis	735	742	801	891	1 152
16 0 65	Kyffhäuserkreis	1 435	1 490	1 611	1 671	1 694
16 0 66	Schmalkalden-Meiningen	1 470	1 707	1 712	1 762	1 778
16 0 67	Gotha	1 297	1 367	1 471	1 457	1 528
16 0 68	Sömmerda	738	1 320	857	920	1 021
16 0 69	Hildburghausen	1 014	1 039	1 183	1 281	1 349
16 0 70	Ilm-Kreis	1 267	1 442	1 506	1 715	1 626
16 0 71	Weimarer Land	1 302	1 293	1 428	1 363	1 480
16 0 72	Sonneberg	2 371	2 831	3 118	3 168	3 362
16 0 73	Saalfeld-Rudolstadt	843	886	939	962	1 026
16 0 74	Saale-Holzland-Kreis	2 957	3 088	2 668	2 675	2 565
16 0 75	Saale-Orla-Kreis	1 641	1 827	1 843	2 033	2 116
16 0 76	Greiz	3 314	3 443	3 687	3 685	3 827
16 0 77	Altenburger Land	4 294	4 391	4 555	4 587	4 819
16	Thüringen	47 505	51 463	53 368	56 176	57 469

1) Regionalschlüssel gemäß amtlichem Gemeindeverzeichnis - 2) einschließlich Fälle ohne Angabe zum Wohnort und Einpendler aus dem Ausland

**9. Sozialversicherungspflichtig Beschäftigte - Pendler (Männer) über die Landesgrenze
nach kreisfreien Städten und Landkreisen**

Schl.- Nr. ¹⁾	Kreisfreie Stadt Landkreis Land	30.6.1999	30.6.2000	30.6.2001	30.6.2002	30.6.2003
Auspendler - Männer						
16 0 51	Stadt Erfurt	3 902	4 184	4 353	4 177	4 060
16 0 52	Stadt Gera	3 045	3 376	3 720	3 493	3 407
16 0 53	Stadt Jena	1 874	1 967	2 031	1 959	1 880
16 0 54	Stadt Suhl	1 228	1 312	1 422	1 264	1 215
16 0 55	Stadt Weimar	1 028	1 179	1 279	1 162	1 109
16 0 56	Stadt Eisenach	901	988	1 186	1 071	1 052
16 0 61	Eichsfeld	6 687	6 918	7 107	7 189	7 171
16 0 62	Nordhausen	2 997	3 227	3 427	3 552	3 506
16 0 63	Wartburgkreis	7 667	7 674	8 118	8 208	8 125
16 0 64	Unstrut-Hainich-Kreis	3 015	3 309	3 636	3 562	3 463
16 0 65	Kyffhäuserkreis	2 963	3 124	3 424	3 435	3 368
16 0 66	Schmalkalden-Meiningen	4 626	4 908	5 357	5 285	5 252
16 0 67	Gotha	2 609	2 813	2 965	2 910	2 894
16 0 68	Sömmerda	1 608	1 705	1 886	1 783	1 732
16 0 69	Hildburghausen	4 215	4 386	4 701	4 681	4 611
16 0 70	Ilm-Kreis	2 317	2 548	2 758	2 698	2 627
16 0 71	Weimarer Land	1 799	1 903	2 111	2 106	2 106
16 0 72	Sonneberg	5 151	5 272	5 360	5 133	4 958
16 0 73	Saalfeld-Rudolstadt	3 202	3 425	3 682	3 614	3 531
16 0 74	Saale-Holzland-Kreis	1 970	2 347	2 480	2 339	2 224
16 0 75	Saale-Orla-Kreis	3 482	3 663	3 853	3 773	3 631
16 0 76	Greiz	4 033	4 229	4 615	4 612	4 583
16 0 77	Altenburger Land	6 315	6 573	6 844	6 591	6 385
16	Thüringen	76 634	81 030	86 315	84 597	82 890
Einpendler - Männer ²⁾						
16 0 51	Stadt Erfurt	3 537	3 487	3 450	3 403	3 290
16 0 52	Stadt Gera	1 880	1 957	1 941	1 981	1 875
16 0 53	Stadt Jena	1 203	1 411	1 490	1 475	1 476
16 0 54	Stadt Suhl	360	373	379	365	375
16 0 55	Stadt Weimar	599	740	924	900	789
16 0 56	Stadt Eisenach	605	583	601	555	538
16 0 61	Eichsfeld	890	925	1 009	922	884
16 0 62	Nordhausen	2 018	2 052	1 789	1 570	1 492
16 0 63	Wartburgkreis	1 558	1 739	1 660	1 567	1 627
16 0 64	Unstrut-Hainich-Kreis	535	541	493	469	476
16 0 65	Kyffhäuserkreis	976	976	892	792	777
16 0 66	Schmalkalden-Meiningen	947	1 086	1 177	1 226	1 191
16 0 67	Gotha	999	1 063	1 145	981	901
16 0 68	Sömmerda	431	420	423	422	449
16 0 69	Hildburghausen	548	564	580	539	532
16 0 70	Ilm-Kreis	628	624	613	563	581
16 0 71	Weimarer Land	749	824	777	801	827
16 0 72	Sonneberg	786	772	731	788	825
16 0 73	Saalfeld-Rudolstadt	490	525	576	576	565
16 0 74	Saale-Holzland-Kreis	1 319	1 386	1 272	1 325	1 361
16 0 75	Saale-Orla-Kreis	1 068	1 112	1 104	1 058	1 112
16 0 76	Greiz	2 244	2 185	2 084	1 937	1 951
16 0 77	Altenburger Land	2 538	2 585	2 437	2 386	2 386
16	Thüringen	26 908	27 930	27 547	26 601	26 280

1) Regionalschlüssel gemäß amtlichem Gemeindeverzeichnis - 2) einschließlich Fälle ohne Angabe zum Wohnort und Einpendler aus dem Ausland

Noch: 9. Sozialversicherungspflichtig Beschäftigte - Pendler (Männer) über die Landesgrenze
nach kreisfreien Städten und Landkreisen

Schl.- Nr. ¹⁾	Kreisfreie Stadt Landkreis Land	30.6.2004	30.6.2005	30.6.2006	30.6.2007	30.6.2008
Noch: Auspendler - Männer						
16 0 51	Stadt Erfurt	4 018	4 074	4 171	4 377	4 559
16 0 52	Stadt Gera	3 282	3 212	3 351	3 390	3 506
16 0 53	Stadt Jena	1 851	1 870	1 932	2 006	2 100
16 0 54	Stadt Suhl	1 184	1 136	1 118	1 184	1 211
16 0 55	Stadt Weimar	1 106	1 157	1 198	1 301	1 372
16 0 56	Stadt Eisenach	1 039	963	1 007	1 035	1 047
16 0 61	Eichsfeld	7 055	7 063	7 176	7 410	7 522
16 0 62	Nordhausen	3 508	3 520	3 675	3 842	3 895
16 0 63	Wartburgkreis	8 014	7 832	8 013	8 184	8 374
16 0 64	Unstrut-Hainich-Kreis	3 477	3 448	3 491	3 580	3 709
16 0 65	Kyffhäuserkreis	3 444	3 359	3 453	3 603	3 690
16 0 66	Schmalkalden-Meiningen	5 337	5 272	5 351	5 542	5 531
16 0 67	Gotha	2 915	2 878	2 968	3 076	3 216
16 0 68	Sömmerda	1 739	1 748	1 881	1 928	1 989
16 0 69	Hildburghausen	4 625	4 502	4 531	4 672	4 838
16 0 70	Ilm-Kreis	2 508	2 541	2 643	2 631	2 716
16 0 71	Weimarer Land	2 081	2 077	2 259	2 359	2 458
16 0 72	Sonneberg	4 906	4 740	4 780	4 864	4 963
16 0 73	Saalfeld-Rudolstadt	3 408	3 308	3 415	3 511	3 491
16 0 74	Saale-Holzland-Kreis	2 230	2 206	2 266	2 458	2 514
16 0 75	Saale-Orla-Kreis	3 509	3 421	3 555	3 638	3 701
16 0 76	Greiz	4 498	4 328	4 420	4 719	4 835
16 0 77	Altenburger Land	6 324	6 239	6 350	6 592	6 759
16	Thüringen	82 058	80 894	83 004	85 902	87 996
Noch: Einpendler - Männer ²⁾						
16 0 51	Stadt Erfurt	3 644	3 764	4 221	4 458	4 133
16 0 52	Stadt Gera	2 036	2 043	2 451	2 677	2 785
16 0 53	Stadt Jena	1 447	1 381	1 565	1 676	1 916
16 0 54	Stadt Suhl	382	415	443	452	441
16 0 55	Stadt Weimar	875	915	1 070	1 017	1 037
16 0 56	Stadt Eisenach	556	582	629	700	781
16 0 61	Eichsfeld	957	1 023	1 057	1 119	1 271
16 0 62	Nordhausen	1 623	1 696	1 881	1 994	1 983
16 0 63	Wartburgkreis	1 797	1 940	2 015	2 160	2 123
16 0 64	Unstrut-Hainich-Kreis	480	540	529	527	551
16 0 65	Kyffhäuserkreis	738	767	799	788	792
16 0 66	Schmalkalden-Meiningen	1 112	1 174	1 213	1 102	1 062
16 0 67	Gotha	934	1 161	1 027	1 151	1 028
16 0 68	Sömmerda	529	531	450	438	471
16 0 69	Hildburghausen	546	633	705	727	743
16 0 70	Ilm-Kreis	603	644	703	926	1 011
16 0 71	Weimarer Land	770	706	740	779	823
16 0 72	Sonneberg	931	1 102	1 238	1 628	1 609
16 0 73	Saalfeld-Rudolstadt	589	615	689	686	711
16 0 74	Saale-Holzland-Kreis	1 405	1 480	1 604	1 700	1 772
16 0 75	Saale-Orla-Kreis	1 193	1 161	1 136	1 150	1 143
16 0 76	Greiz	1 987	1 993	2 107	2 178	2 106
16 0 77	Altenburger Land	2 380	2 466	2 644	2 700	2 785
16	Thüringen	27 514	28 732	30 916	32 733	33 077

1) Regionalschlüssel gemäß amtlichem Gemeindeverzeichnis - 2) einschließlich Fälle ohne Angabe zum Wohnort und Einpendler aus dem Ausland

Noch: 9. Sozialversicherungspflichtig Beschäftigte - Pendler (Männer) über die Landesgrenze
nach kreisfreien Städten und Landkreisen

Schl.- Nr. ¹⁾	Kreisfreie Stadt Landkreis Land	30.6.2009	30.6.2010	30.6.2011	30.6.2012	30.6.2013
Noch: Auspendler - Männer						
16 0 51	Stadt Erfurt	4 550	4 500	4 660	4 564	4 523
16 0 52	Stadt Gera	3 393	3 347	3 414	3 400	3 397
16 0 53	Stadt Jena	1 991	1 894	1 920	1 959	2 032
16 0 54	Stadt Suhl	1 122	1 125	1 122	1 064	1 049
16 0 55	Stadt Weimar	1 367	1 339	1 360	1 327	1 264
16 0 56	Stadt Eisenach	1 085	1 058	1 113	1 110	1 115
16 0 61	Eichsfeld	7 307	7 230	7 311	7 284	7 118
16 0 62	Nordhausen	3 815	3 788	3 775	3 765	3 625
16 0 63	Wartburgkreis	8 148	8 352	8 444	8 330	8 216
16 0 64	Unstrut-Hainich-Kreis	3 646	3 606	3 619	3 497	3 319
16 0 65	Kyffhäuserkreis	3 531	3 653	3 622	3 497	3 380
16 0 66	Schmalkalden-Meiningen	5 394	5 400	5 482	5 406	5 351
16 0 67	Gotha	3 206	3 184	3 365	3 315	3 269
16 0 68	Sömmerda	1 926	1 914	1 886	1 803	1 732
16 0 69	Hildburghausen	4 642	4 629	4 726	4 689	4 686
16 0 70	Ilm-Kreis	2 664	2 657	2 614	2 566	2 517
16 0 71	Weimarer Land	2 380	2 335	2 306	2 264	2 301
16 0 72	Sonneberg	4 756	4 674	4 700	4 663	4 619
16 0 73	Saalfeld-Rudolstadt	3 346	3 352	3 374	3 314	3 204
16 0 74	Saale-Holzland-Kreis	2 394	2 332	2 445	2 418	2 411
16 0 75	Saale-Orla-Kreis	3 514	3 438	3 530	3 407	3 331
16 0 76	Greiz	4 596	4 615	4 781	4 693	4 604
16 0 77	Altenburger Land	6 509	6 714	6 805	6 680	6 656
16	Thüringen	85 282	85 136	86 374	85 015	83 719
Noch: Einpendler - Männer ²⁾						
16 0 51	Stadt Erfurt	3 981	4 041	3 845	3 980	4 044
16 0 52	Stadt Gera	2 475	2 624	2 560	2 491	2 391
16 0 53	Stadt Jena	1 846	2 181	2 468	2 619	2 538
16 0 54	Stadt Suhl	368	433	440	454	486
16 0 55	Stadt Weimar	908	912	914	1 049	1 024
16 0 56	Stadt Eisenach	755	1 024	1 060	1 086	814
16 0 61	Eichsfeld	1 264	1 508	1 762	1 954	2 219
16 0 62	Nordhausen	1 809	1 784	1 921	2 330	2 404
16 0 63	Wartburgkreis	2 239	2 277	2 383	3 108	3 092
16 0 64	Unstrut-Hainich-Kreis	519	541	576	630	751
16 0 65	Kyffhäuserkreis	781	814	921	947	975
16 0 66	Schmalkalden-Meiningen	1 024	1 246	1 238	1 206	1 217
16 0 67	Gotha	1 026	1 091	1 198	1 153	1 208
16 0 68	Sömmerda	521	962	567	619	694
16 0 69	Hildburghausen	733	727	843	904	931
16 0 70	Ilm-Kreis	1 062	1 238	1 269	1 436	1 348
16 0 71	Weimarer Land	895	881	958	896	947
16 0 72	Sonneberg	1 516	1 788	1 971	1 972	2 054
16 0 73	Saalfeld-Rudolstadt	624	664	706	699	749
16 0 74	Saale-Holzland-Kreis	1 856	1 928	1 955	1 888	1 803
16 0 75	Saale-Orla-Kreis	1 148	1 256	1 262	1 416	1 457
16 0 76	Greiz	2 115	2 133	2 290	2 280	2 373
16 0 77	Altenburger Land	2 710	2 724	2 793	2 819	2 893
16	Thüringen	32 175	34 777	35 900	37 936	38 412

1) Regionalschlüssel gemäß amtlichem Gemeindeverzeichnis - 2) einschließlich Fälle ohne Angabe zum Wohnort und Einpendler aus dem Ausland

10. Sozialversicherungspflichtig Beschäftigte - Pendler (Frauen) über die Landesgrenze nach kreisfreien Städten und Landkreisen

Schl.- Nr. ¹⁾	Kreisfreie Stadt Landkreis Land	30.6.1999	30.6.2000	30.6.2001	30.6.2002	30.6.2003
Auspendler - Frauen						
16 0 51	Stadt Erfurt	1 611	1 670	1 784	1 771	1 771
16 0 52	Stadt Gera	1 030	1 099	1 206	1 182	1 113
16 0 53	Stadt Jena	738	763	903	917	929
16 0 54	Stadt Suhl	397	449	524	487	454
16 0 55	Stadt Weimar	401	485	543	528	551
16 0 56	Stadt Eisenach	393	432	531	493	459
16 0 61	Eichsfeld	4 228	4 414	4 620	4 871	5 135
16 0 62	Nordhausen	1 261	1 400	1 611	1 657	1 723
16 0 63	Wartburgkreis	3 392	3 718	4 145	4 196	4 239
16 0 64	Unstrut-Hainich-Kreis	832	1 023	1 112	1 167	1 188
16 0 65	Kyffhäuserkreis	972	1 154	1 238	1 255	1 290
16 0 66	Schmalkalden-Meiningen	2 069	2 209	2 498	2 437	2 414
16 0 67	Gotha	831	987	1 023	1 083	1 100
16 0 68	Sömmerda	448	553	586	590	571
16 0 69	Hildburghausen	2 394	2 599	2 908	2 988	2 984
16 0 70	Ilm-Kreis	793	825	944	931	857
16 0 71	Weimarer Land	594	665	775	780	750
16 0 72	Sonneberg	3 347	3 505	3 683	3 519	3 477
16 0 73	Saalfeld-Rudolstadt	1 193	1 277	1 460	1 413	1 446
16 0 74	Saale-Holzland-Kreis	748	1 171	1 119	1 014	985
16 0 75	Saale-Orla-Kreis	1 999	2 117	2 304	2 334	2 270
16 0 76	Greiz	1 749	1 927	2 108	2 212	2 243
16 0 77	Altenburger Land	2 563	2 779	2 889	2 894	2 929
16	Thüringen	33 983	37 221	40 514	40 719	40 878
Einpendler - Frauen ²⁾						
16 0 51	Stadt Erfurt	1 788	2 044	1 973	2 100	2 095
16 0 52	Stadt Gera	899	951	956	1 019	987
16 0 53	Stadt Jena	967	993	1 056	1 010	933
16 0 54	Stadt Suhl	162	123	172	111	126
16 0 55	Stadt Weimar	297	252	271	268	268
16 0 56	Stadt Eisenach	316	283	274	276	282
16 0 61	Eichsfeld	445	496	650	563	452
16 0 62	Nordhausen	749	756	704	693	681
16 0 63	Wartburgkreis	587	629	619	756	628
16 0 64	Unstrut-Hainich-Kreis	279	236	244	228	219
16 0 65	Kyffhäuserkreis	491	533	464	467	503
16 0 66	Schmalkalden-Meiningen	359	380	407	440	401
16 0 67	Gotha	312	282	413	396	275
16 0 68	Sömmerda	182	180	193	182	182
16 0 69	Hildburghausen	201	207	226	223	216
16 0 70	Ilm-Kreis	196	168	186	175	169
16 0 71	Weimarer Land	290	304	360	364	366
16 0 72	Sonneberg	434	464	490	502	515
16 0 73	Saalfeld-Rudolstadt	281	264	262	225	212
16 0 74	Saale-Holzland-Kreis	422	442	465	869	865
16 0 75	Saale-Orla-Kreis	480	474	518	434	473
16 0 76	Greiz	1 300	1 291	1 305	1 293	1 216
16 0 77	Altenburger Land	1 321	1 513	1 485	1 469	1 372
16	Thüringen	12 758	13 265	13 693	14 063	13 436

1) Regionalschlüssel gemäß amtlichem Gemeindeverzeichnis - 2) einschließlich Fälle ohne Angabe zum Wohnort und Einpendler aus dem Ausland

Noch: 10. Sozialversicherungspflichtig Beschäftigte - Pendler (Frauen) über die Landesgrenze
nach kreisfreien Städten und Landkreisen

Schl.- Nr. ¹⁾	Kreisfreie Stadt Landkreis Land	30.6.2004	30.6.2005	30.6.2006	30.6.2007	30.6.2008
Noch: Auspendler - Frauen						
16 0 51	Stadt Erfurt	1 740	1 759	1 817	1 901	2 052
16 0 52	Stadt Gera	1 139	1 122	1 168	1 194	1 261
16 0 53	Stadt Jena	876	875	876	925	965
16 0 54	Stadt Suhl	436	376	361	406	435
16 0 55	Stadt Weimar	509	466	484	494	536
16 0 56	Stadt Eisenach	458	433	460	490	497
16 0 61	Eichsfeld	5 141	5 220	5 251	5 260	5 402
16 0 62	Nordhausen	1 774	1 683	1 720	1 803	1 868
16 0 63	Wartburgkreis	4 153	4 089	4 145	4 216	4 274
16 0 64	Unstrut-Hainich-Kreis	1 186	1 167	1 106	1 105	1 174
16 0 65	Kyffhäuserkreis	1 299	1 292	1 294	1 334	1 388
16 0 66	Schmalkalden-Meiningen	2 472	2 457	2 493	2 520	2 528
16 0 67	Gotha	993	1 024	1 007	1 014	1 080
16 0 68	Sömmerda	539	554	540	537	569
16 0 69	Hildburghausen	2 919	2 954	2 998	3 023	3 136
16 0 70	Ilm-Kreis	854	817	857	885	914
16 0 71	Weimarer Land	769	747	770	770	790
16 0 72	Sonneberg	3 318	3 185	3 162	3 214	3 256
16 0 73	Saalfeld-Rudolstadt	1 308	1 217	1 220	1 204	1 207
16 0 74	Saale-Holzland-Kreis	966	891	876	940	961
16 0 75	Saale-Orla-Kreis	2 233	2 201	2 165	2 164	2 147
16 0 76	Greiz	2 175	2 069	2 137	2 297	2 388
16 0 77	Altenburger Land	2 887	2 861	2 927	3 067	3 202
16	Thüringen	40 144	39 459	39 834	40 763	42 030
Noch: Einpendler - Frauen ²⁾						
16 0 51	Stadt Erfurt	2 392	2 411	2 390	2 311	2 046
16 0 52	Stadt Gera	1 061	1 013	1 013	998	1 056
16 0 53	Stadt Jena	958	968	987	961	988
16 0 54	Stadt Suhl	122	126	149	173	137
16 0 55	Stadt Weimar	312	327	347	325	355
16 0 56	Stadt Eisenach	313	290	294	299	330
16 0 61	Eichsfeld	435	449	453	482	496
16 0 62	Nordhausen	720	755	827	773	831
16 0 63	Wartburgkreis	641	903	863	812	764
16 0 64	Unstrut-Hainich-Kreis	199	198	176	182	204
16 0 65	Kyffhäuserkreis	517	526	530	571	609
16 0 66	Schmalkalden-Meiningen	427	461	496	463	448
16 0 67	Gotha	286	313	286	316	263
16 0 68	Sömmerda	197	206	203	198	206
16 0 69	Hildburghausen	256	316	330	313	291
16 0 70	Ilm-Kreis	178	181	226	252	237
16 0 71	Weimarer Land	374	363	354	373	395
16 0 72	Sonneberg	542	603	637	752	834
16 0 73	Saalfeld-Rudolstadt	193	220	214	252	252
16 0 74	Saale-Holzland-Kreis	785	845	890	1 032	1 070
16 0 75	Saale-Orla-Kreis	461	537	522	577	541
16 0 76	Greiz	1 188	1 143	1 157	1 221	1 221
16 0 77	Altenburger Land	1 363	1 361	1 409	1 477	1 528
16	Thüringen	13 920	14 515	14 753	15 113	15 102

1) Regionalschlüssel gemäß amtlichem Gemeindeverzeichnis - 2) einschließlich Fälle ohne Angabe zum Wohnort und Einpendler aus dem Ausland

Noch: 10. Sozialversicherungspflichtig Beschäftigte - Pendler (Frauen) über die Landesgrenze nach kreisfreien Städten und Landkreisen

Schl.- Nr. ¹⁾	Kreisfreie Stadt Landkreis Land	30.6.2009	30.6.2010	30.6.2011	30.6.2012	30.6.2013
Noch: Auspendler - Frauen						
16 0 51	Stadt Erfurt	2 192	2 093	2 269	2 182	2 202
16 0 52	Stadt Gera	1 350	1 370	1 413	1 557	1 540
16 0 53	Stadt Jena	944	965	972	987	988
16 0 54	Stadt Suhl	425	387	412	461	473
16 0 55	Stadt Weimar	544	541	519	512	523
16 0 56	Stadt Eisenach	533	556	539	519	544
16 0 61	Eichsfeld	5 387	5 402	5 389	5 351	5 250
16 0 62	Nordhausen	1 936	1 969	1 981	1 923	1 914
16 0 63	Wartburgkreis	4 295	4 463	4 600	4 464	4 446
16 0 64	Unstrut-Hainich-Kreis	1 164	1 138	1 105	1 068	993
16 0 65	Kyffhäuserkreis	1 399	1 426	1 406	1 368	1 386
16 0 66	Schmalkalden-Meiningen	2 504	2 517	2 501	2 514	2 483
16 0 67	Gotha	1 088	1 063	1 253	1 284	1 183
16 0 68	Sömmerda	607	621	623	577	551
16 0 69	Hildburghausen	3 087	3 058	3 097	3 094	3 139
16 0 70	Ilm-Kreis	915	857	865	794	796
16 0 71	Weimarer Land	833	817	804	827	856
16 0 72	Sonneberg	3 109	3 087	3 089	3 009	2 986
16 0 73	Saalfeld-Rudolstadt	1 202	1 163	1 160	1 177	1 146
16 0 74	Saale-Holzland-Kreis	949	880	921	885	919
16 0 75	Saale-Orla-Kreis	2 107	2 029	2 015	1 985	1 993
16 0 76	Greiz	2 401	2 422	2 491	2 472	2 495
16 0 77	Altenburger Land	3 197	3 305	3 335	3 359	3 317
16	Thüringen	42 168	42 129	42 759	42 369	42 123
Noch: Einpendler - Frauen ²⁾						
16 0 51	Stadt Erfurt	1 929	1 994	2 138	2 050	2 162
16 0 52	Stadt Gera	1 212	1 423	1 556	1 602	1 664
16 0 53	Stadt Jena	1 090	1 243	1 489	1 550	1 522
16 0 54	Stadt Suhl	122	167	195	204	215
16 0 55	Stadt Weimar	399	380	444	507	486
16 0 56	Stadt Eisenach	315	389	414	456	348
16 0 61	Eichsfeld	563	633	722	783	823
16 0 62	Nordhausen	797	821	888	910	950
16 0 63	Wartburgkreis	755	763	790	873	944
16 0 64	Unstrut-Hainich-Kreis	216	201	225	261	401
16 0 65	Kyffhäuserkreis	654	676	690	724	719
16 0 66	Schmalkalden-Meiningen	446	461	474	556	561
16 0 67	Gotha	271	276	273	304	320
16 0 68	Sömmerda	217	358	290	301	327
16 0 69	Hildburghausen	281	312	340	377	418
16 0 70	Ilm-Kreis	205	204	237	279	278
16 0 71	Weimarer Land	407	412	470	467	533
16 0 72	Sonneberg	855	1 043	1 147	1 196	1 308
16 0 73	Saalfeld-Rudolstadt	219	222	233	263	277
16 0 74	Saale-Holzland-Kreis	1 101	1 160	713	787	762
16 0 75	Saale-Orla-Kreis	493	571	581	617	659
16 0 76	Greiz	1 199	1 310	1 397	1 405	1 454
16 0 77	Altenburger Land	1 584	1 667	1 762	1 768	1 926
16	Thüringen	15 330	16 686	17 468	18 240	19 057

1) Regionalschlüssel gemäß amtlichem Gemeindeverzeichnis - 2) einschließlich Fälle ohne Angabe zum Wohnort und Einpendler aus dem Ausland

