



SONDERVERÖFFENTLICHUNG

Aktuelle Zahlen für Thüringen in Zeiten der Corona-Pandemie

AUSGABE: JULI 2020

Zeichenerklärung:

- nichts vorhanden (genau Null)
- 0 weniger als die Hälfte von 1 in der letzten besetzten Stelle, jedoch mehr als nichts
- .
- * Aus Gründen des Datenschutzes und der statistischen Geheimhaltung werden die Zahlenwerte 1 oder 2 und Daten, aus denen rechnerisch auf einen solchen Zahlenwert geschlossen werden kann, anonymisiert.
- ... Zahlenwert lag bei Redaktionsschluss noch nicht vor
- x Tabellenfach gesperrt, weil Aussage nicht sinnvoll
- p vorläufige Zahl
- r berichtigte Zahl
- / Zahlenwert nicht sicher genug
- () Aussagewert eingeschränkt
- MD Monatsdurchschnitt
- VjD Vierteljahresdurchschnitt
- JD Jahresdurchschnitt, berechnet aus den zwölf Monatswerten des Kalenderjahres

Anmerkung: Abweichungen in den Summen, auch im Vergleich zu anderen Veröffentlichungen, erklären sich aus dem Runden von Einzelwerten.

IMPRESSUM

Herausgeber:

Thüringer Landesamt für Statistik
Europaplatz 3, 99091 Erfurt

Telefon 03 61 57 331-91 15

Telefax 03 61 57 331-96 97

E-Mail: auskunft@statistik.thueringen.de

Internet: www.statistik.thueringen.de

Satz und Druck:

Thüringer Landesamt für Statistik

Bestell-Nr.: 41 027

Vervielfältigung und Verbreitung, auch auszugsweise, mit Quellenangabe gestattet.

1	GESUNDHEIT	5	2	WIRTSCHAFT	17
1.1	COVID-19: Bestätigte Infektionen und Todesfälle in Thüringen	6	2.1	Arbeitsmarkt	18
1.2	COVID-19: Entwicklung der bestätigten Infektionen in Thüringen	7	2.2	Kurzarbeit	19
1.3	COVID-19: Bestätigte Infektionen und Todesfälle in Deutschland	8	2.3	Gewerbeanzeigen	20
1.4	COVID-19: Entwicklung der bestätigten Infektionen in Deutschland	9	2.4	Insolvenzen	22
1.5	COVID-19: Bestätigte Infektionen und Todesfälle in Europa	10	2.5	Produzierendes Gewerbe	24
1.6	COVID-19 Behandlungen und Belegung von Intensivbetten	11	2.6	Bergbau und Verarbeitendes Gewerbe	26
1.7	Sterbefälle nach Monaten 2015–2020 in Thüringen nach dem Wohnort	12	2.7	Baugewerbe	28
1.8	Sterbefälle nach Monaten 2019 und 2020 in Deutschland	13	2.8	Genehmigungen im Wohn- und Nichtwohnbau	29
1.9	Sterbefälle in Deutschland nach Altersgruppen	14	2.9	Einzelhandel	30
1.10	Bevölkerung in Thüringen nach Altersgruppen, Stichtag 31.12.2019	15	2.10	Gastgewerbe	31
			2.11	Außenhandel	32
			2.12	Verbraucherpreisindex	34
			2.13	Straßenverkehrsunfälle	36

1 GESUNDHEIT

GESUNDHEIT

1.1 COVID-19: Bestätigte Infektionen und Todesfälle in Thüringen

Politische Gebietsstruktur / Landkreise	Bestätigte Infektionen	Infektionen je 100 000 Einwohner	Todesfälle	Todesfälle je 100 000 Einwohner
Stadt Erfurt	142	66,4	2	0,9
Stadt Gera	262	278,3	22	23,4
Stadt Jena	163	146,3	3	2,7
Stadt Suhl	21	60,3	2	5,7
Stadt Weimar	89	136,7	0	0,0
Stadt Eisenach	34	80,2	2	4,7
Eichsfeld	162	161,4	9	9,0
Nordhausen	67	79,9	2	2,4
Wartburgkreis	92	74,8	2	1,6
Unstrut-Hainich-Kreis	92	89,4	3	2,9
Kyffhäuserkreis	55	73,3	0	0,0
Schmalkalden-Meiningen	162	132,4	4	3,3
Gotha	319	235,5	30	22,1
Sömmerda	42	60,3	1	1,4
Hildburghausen	84	132,2	1	1,6
Ilm-Kreis	144	132,4	6	5,5
Weimarer Land	77	94,0	4	4,9
Sonneberg	306	544,5	22	39,1
Saalfeld-Rudolstadt	72	67,7	0	0,0
Saale-Holzland-Kreis	73	87,9	3	3,6
Saale-Orla-Kreis	150	185,5	12	14,8
Greiz	668	680,5	48	48,9
Altenburger Land	79	87,7	4	4,4
Thüringen	3355	156,5	182	8,5

Quelle: Robert-Koch-Institut – Stand 29.07.2020 – 00:00 Uhr, sowie eigene Berechnungen

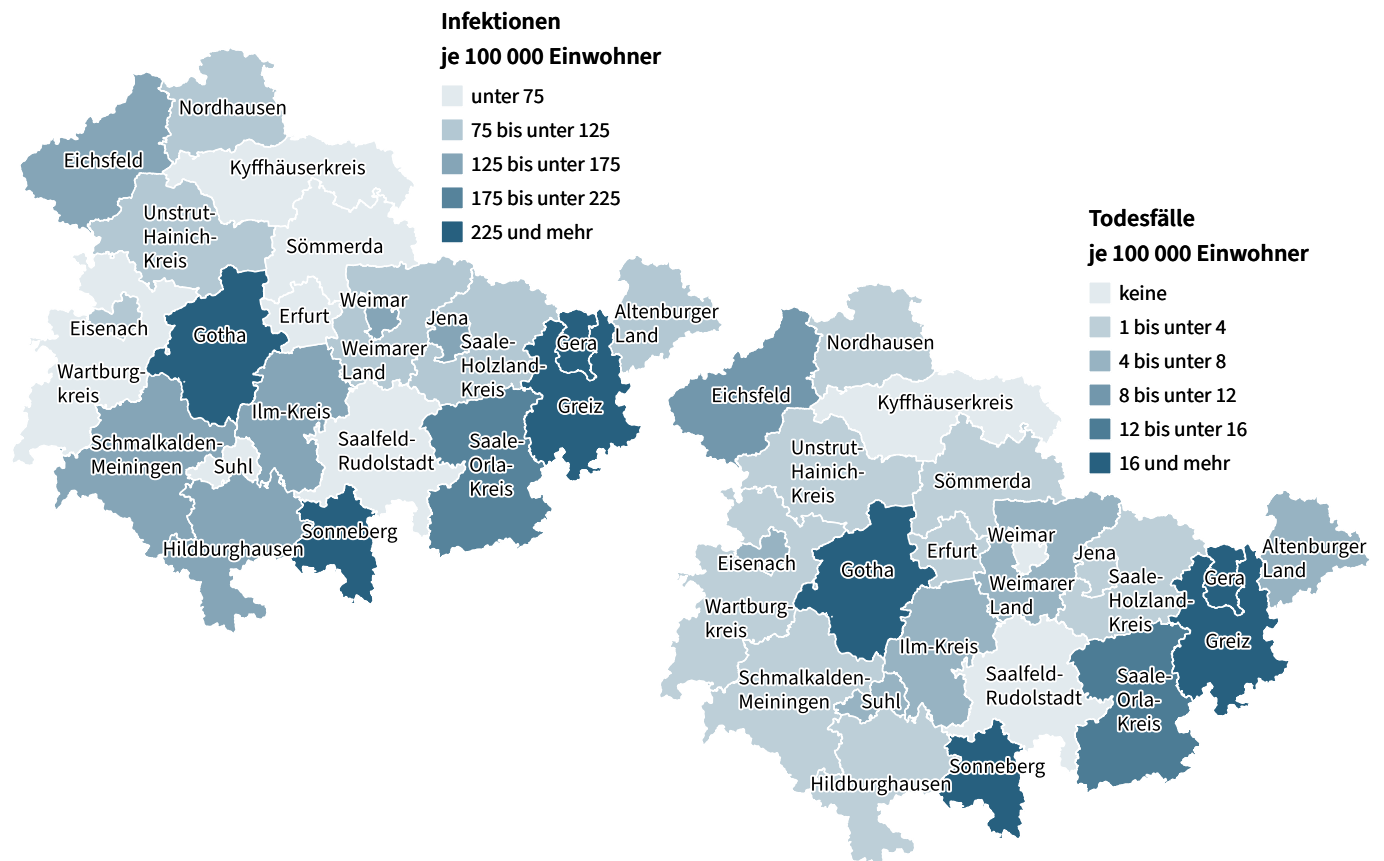

1.2 COVID-19: Entwicklung der bestätigten Infektionen in Thüringen

Politische Gebietsstruktur / Landkreise	Monat/Kalenderwoche															
	April 2020				Mai 2020				Juni 2020				Juli 2020			
	15	16	17	18	19	20	21	22	23	24	25	26	27	28	29	30
Anzahl																
Stadt Erfurt	17	10	10	2	1	1	-	1	1	-	1	-	1	-	-	-
Stadt Gera	22	36	46	26	18	15	21	23	12	1	1	1	2	2	1	1
Stadt Jena	14	-	3	-	-	1	-	1	-	1	-	-	-	2	-	-
Stadt Suhl	1	2	-	-	-	2	2	2	-	1	-	-	1	-	-	-
Stadt Weimar	12	-	3	2	2	-	3	-	-	1	-	-	-	-	3	14
Stadt Eisenach	4	2	2	6	3	2	-	1	1	-	1	-	-	-	1	2
Eichsfeld	19	18	8	18	3	3	12	5	1	2	-	-	2	1	-	-
Nordhausen	16	14	5	2	2	1	-	-	3	1	1	-	-	-	1	-
Wartburgkreis	5	3	3	6	5	10	8	6	5	6	2	-	-	1	2	2
Unstrut-Hainich-Kreis	17	10	8	7	-	-	-	4	4	4	2	-	1	-	-	-
Kyffhäuserkreis	8	-	2	4	-	4	-	-	-	3	2	2	-	-	1	2
Schmalkalden-Meiningen	18	18	17	9	13	8	4	11	6	4	2	4	2	6	3	-
Gotha	38	54	62	51	28	7	6	16	8	2	2	2	3	-	3	1
Sömmerda	3	1	3	1	-	-	-	-	-	-	-	-	1	1	2	1
Hildburghausen	4	3	2	3	8	1	10	3	11	7	6	3	5	5	1	1
Ilm-Kreis	9	10	9	2	6	-	1	6	-	-	-	-	-	1	6	1
Weimarer Land	5	8	1	2	4	-	-	-	1	-	-	-	-	1	2	-
Sonneberg	14	11	29	24	44	31	22	42	17	16	13	4	1	2	-	-
Saalfeld-Rudolstadt	3	-	4	5	2	4	-	2	-	-	-	1	-	-	-	-
Saale-Holzland-Kreis	5	-	5	4	7	2	1	2	1	1	-	-	-	-	-	-
Saale-Orla-Kreis	26	13	13	6	7	7	4	3	2	-	-	-	1	-	-	-
Greiz	57	68	86	60	74	51	28	15	1	30	9	2	2	-	-	-
Altenburger Land	5	5	6	5	2	5	4	8	-	4	-	-	1	-	3	-
Thüringen	322	286	327	245	229	155	126	151	74	84	42	19	23	22	29	25

Quelle: Robert Koch-Institut: SurvStat@RKI 2.0, <https://survstat.rki.de>, Abfragezeitpunkt: 30.07.2020 – 13:10 Uhr

Entwicklung der bestätigten COVID-19-Infektionen in Thüringen

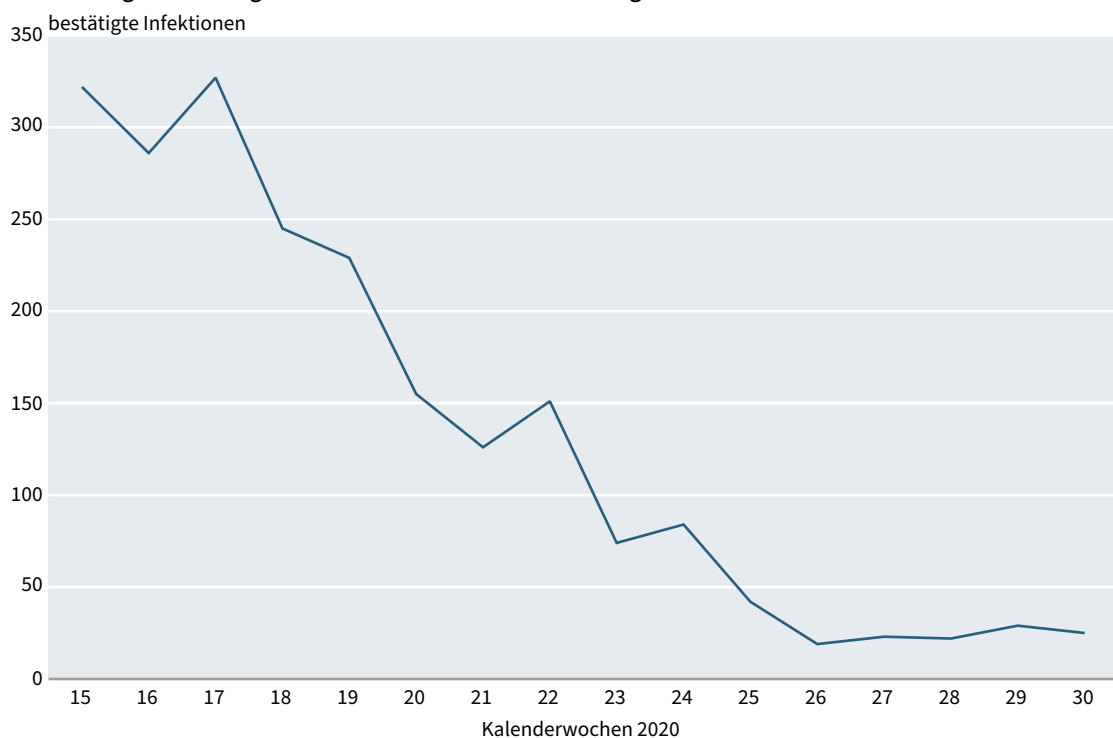

GESUNDHEIT

1.3 COVID-19: Bestätigte Infektionen und Todesfälle in Deutschland

Politische Gebietsstruktur / Bundesländer	Bestätigte Infektionen	Infektionen je 100 000 Einwohner	Todesfälle	Todesfälle je 100 000 Einwohner
Deutschland	206926	249,3	9128	11,0
Baden- Württemberg	37038	334,6	1843	16,6
Bayern	50696	387,7	2621	20,0
Berlin	9071	248,9	223	6,1
Brandenburg	3531	140,6	168	6,7
Bremen	1758	257,4	55	8,1
Hamburg	5338	289,9	261	14,2
Hessen	11806	188,4	518	8,3
Mecklenburg-Vorpommern	849	52,7	20	1,2
Niedersachsen	14305	179,2	649	8,1
Nordrhein- Westfalen	47965	267,5	1730	9,6
Rheinland-Pfalz	7456	182,5	239	5,9
Saarland	2857	288,4	174	17,6
Sachsen	5525	135,5	225	5,5
Sachsen-Anhalt	1997	90,4	64	2,9
Schleswig- Holstein	3379	116,6	156	5,4
Thüringen	3355	156,5	182	8,5

Quelle: Robert-Koch-Institut – Stand 28.07.20 – 21:59 Uhr, sowie eigene Berechnungen

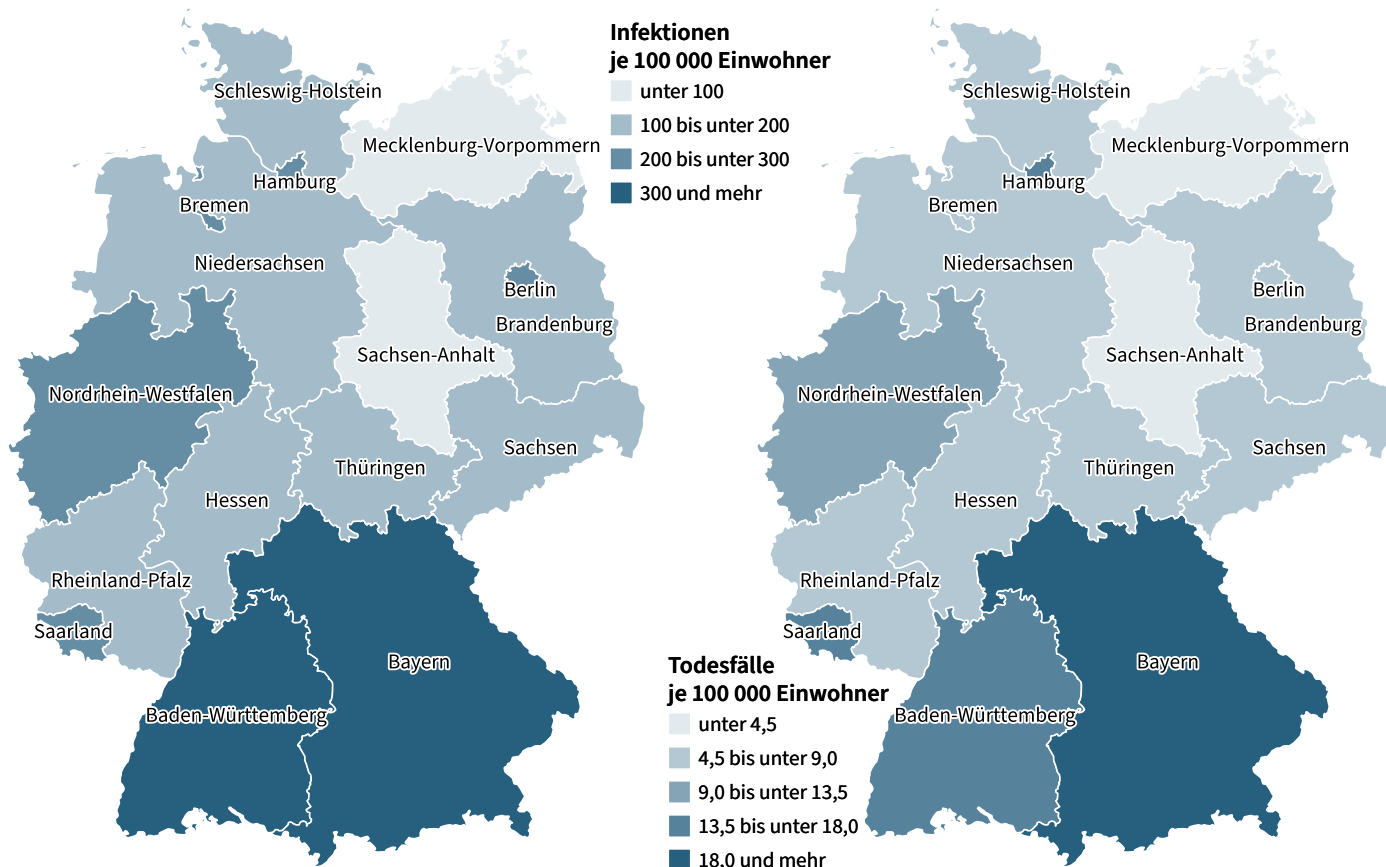

1.4 COVID-19: Entwicklung der bestätigten Infektionen in Deutschland

Politische Gebietsstruktur / Landkreise	Monat/ Kalenderwoche															
	April 2020				Mai 2020				Juni 2020				Juli 2020			
	15	16	17	18	19	20	21	22	23	24	25	26	27	28	29	30
	Anzahl															
Deutschland	27440	17545	12473	7514	6257	4762	3636	3229	2362	2347	4104	3206	2685	2414	3005	3847
Baden- Württemberg	5303	3200	2429	1214	899	618	402	306	182	165	185	261	206	249	382	471
Bayern	7618	4760	3089	1759	1295	1102	781	628	317	269	268	363	460	499	521	702
Berlin	979	603	470	363	257	208	189	209	190	338	510	313	265	190	134	224
Brandenburg	597	417	341	251	127	64	43	36	18	34	74	40	42	20	26	43
Bremen	91	114	195	147	165	125	84	125	98	60	55	14	18	11	30	27
Hamburg	761	442	292	137	93	49	25	17	27	28	31	45	21	14	19	90
Hessen	1397	1067	768	578	454	410	381	293	142	150	239	175	187	219	241	290
Mecklenburg-Vorpommern	90	37	21	28	27	20	10	3	13	9	10	8	3	-	5	35
Niedersachsen	1795	1156	833	435	470	290	420	449	504	363	367	244	174	88	223	226
Nordrhein- Westfalen	5519	3748	2584	1628	1560	1279	871	763	638	692	2068	1584	1113	925	1139	1454
Rheinland-Pfalz	928	650	362	239	194	171	97	108	85	54	73	75	97	99	142	105
Saarland	582	215	170	97	39	31	21	24	23	23	7	7	3	13	11	21
Sachsen	780	384	254	180	213	157	107	70	27	19	78	20	14	17	16	29
Sachsen-Anhalt	225	182	134	67	60	34	15	13	13	50	80	22	22	25	37	36
Schleswig- Holstein	451	284	204	146	175	48	64	34	11	9	17	16	37	23	50	67
Thüringen	322	286	327	245	229	155	126	151	74	84	42	19	23	22	29	25

Quelle: Robert Koch-Institut: SurvStat@RKI 2.0, <https://survstat.rki.de>, Abfragezeitpunkt: 30.07.2020 – 13:10 Uhr

Entwicklung der bestätigten COVID-19-Infektionen in Deutschland

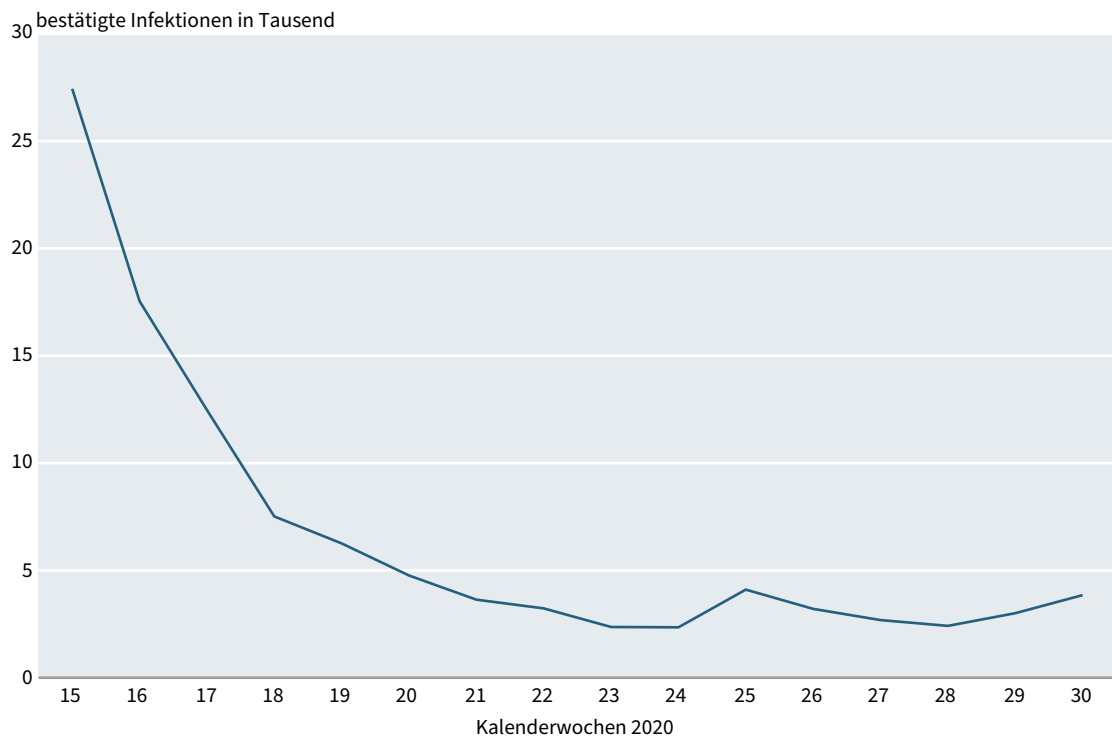

GESUNDHEIT

1.5 COVID-19: Bestätigte Infektionen und Todesfälle in Europa

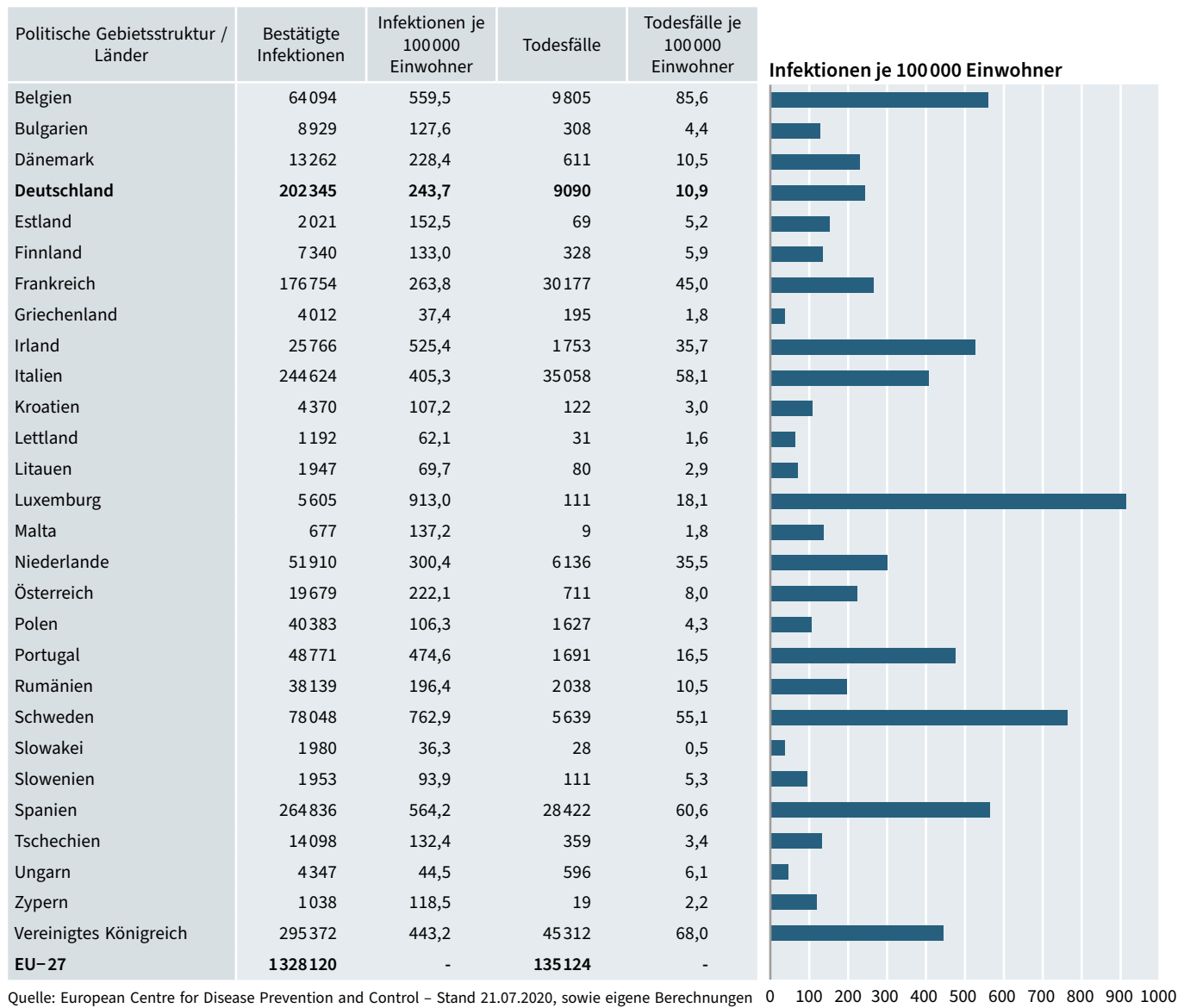

1.6 COVID-19 Behandlungen und Belegung von Intensivbetten

Politische Gebietsstruktur / Bundesländer	Fälle COVID-19	aktuell beatmet	Anteil beatmeter Patient/-innen	Intensivbetten insgesamt	aktuell belegt	aktuell frei	Anteil aktuell frei
	Anzahl	Anzahl	Prozent	Anzahl	Anzahl	Anzahl	Prozent
Deutschland	250	127	50,8	32 779	21 527	11 252	34,3
Baden- Württemberg	46	21	45,7	3 771	2 325	1 446	38,3
Bayern	29	18	62,1	4 583	3 230	1 353	29,5
Berlin	18	16	88,9	1 403	1 072	331	23,6
Brandenburg	2	1	50,0	1 074	635	439	40,9
Bremen	4	4	100,0	349	205	144	41,3
Hamburg	11	5	45,5	986	613	373	37,8
Hessen	18	10	55,6	2 483	1 744	739	29,8
Mecklenburg- Vorp.	0	0	0,0	877	633	244	27,8
Niedersachsen	20	10	50,0	2 792	1 708	1 084	38,8
Nordrhein- Westfalen	64	32	50,0	7 244	4 945	2 299	31,7
Rheinland-Pfalz	6	1	16,7	1 490	869	621	41,7
Saarland	0	0	0,0	641	391	250	39,0
Sachsen	27	5	18,5	1 786	1 225	561	31,4
Sachsen-Anhalt	1	1	100,0	1 110	714	396	35,7
Schleswig- Holstein	2	2	100,0	1 139	564	575	50,5
Thüringen	2	1	50,0	1 051	654	397	37,8

Quelle: DIVI-Intensivregister – Stand 22.07.2020/13:00 Uhr, sowie eigene Berechnungen

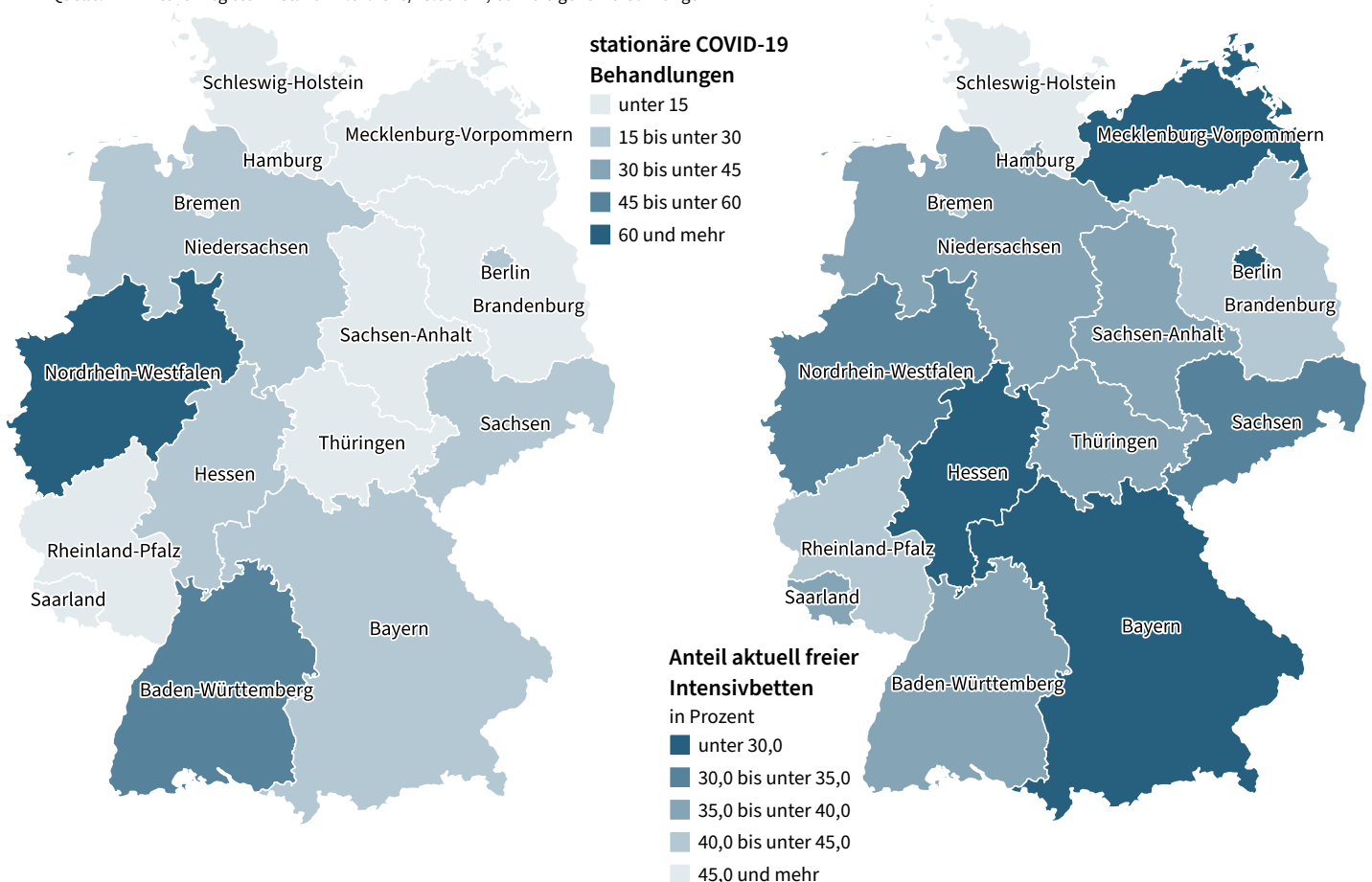

GESUNDHEIT

1.7 Sterbefälle nach Monaten 2015–2020 in Thüringen nach dem Wohnort

Jahr	Monate												Insgesamt
	Januar	Februar	März	April	Mai	Juni	Juli	August	September	Oktober	November	Dezember	
2015	2510	2801	2966	2427	2306	2175	2311	2219	2077	2401	2257	2380	28 830
2016	2576	2488	2571	2293	2344	2136	2179	2143	2178	2342	2419	2643	28 312
2017	3092	2916	2611	2302	2407	2200	2274	2189	2196	2335	2347	2492	29 361
2018	2592	2676	3591	2509	2334	2112	2280	2369	2274	2244	2328	2515	29 824
2019	2647	2437	2740	2492	2382	2223	2350	2302	2299	2334	2408	2582	29 196
2020	2605 ¹⁾	2430 ¹⁾	2613 ¹⁾	2537 ¹⁾	2255 ²⁾	2233 ²⁾							

1) vorläufige Zahlen

2) Rohdaten nach dem Registrierort (vorläufige Zahlen); Stand: 21.07.2020

Sterbefälle nach Monaten 2015–2020 in Thüringen

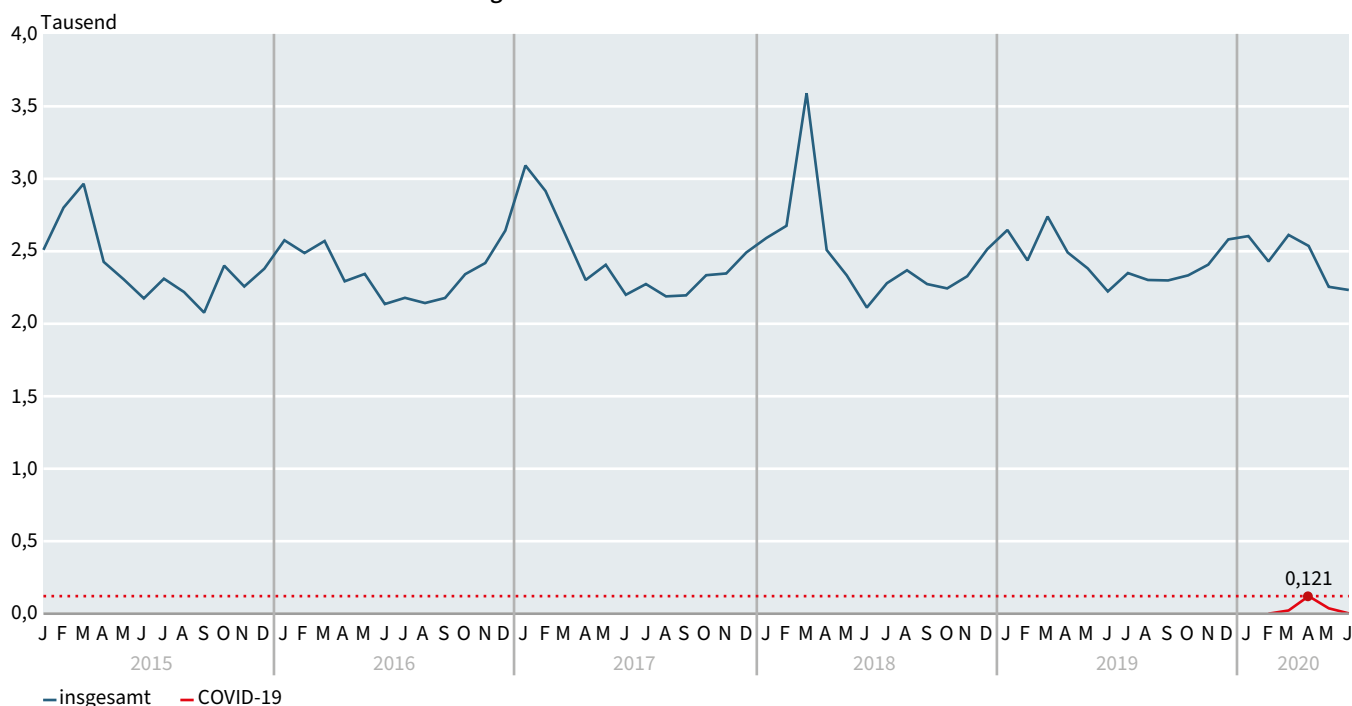

Quellen: Sterbefälle insgesamt: Thüringer Landesamt für Statistik; Sterbefälle COVID-19: Robert-Koch-Institut

Methodische Hinweise:

Die Daten der Monate Januar bis April 2020 sind bereits statistisch aufbereitet (plausibilisiert, nach dem Wohnort ausgewertet), gelten dennoch als vorläufig, da sich die Zahl der Sterbefälle im Laufe des Jahres durch nachgemeldete Sterbefallmeldungen oder durch Korrekturen geringfügig verändern können.

Bei den Rohdaten ab Mai 2020 handelt es sich hingegen um eine reine Fallzahlauszählung der eingegangenen Sterbefallmeldungen aus den Standesämtern – ohne die übliche statistische Aufbereitung. Die Daten wurden noch nicht vollständig plausibilisiert und es wurden keine Vollständigkeitskontrollen durchgeführt. Die regionale Gliederung richtet sich bei den Rohdaten nach dem Standesamt (Registrierort), in dessen Bezirk sich der Sterbefall ereignet und das den Fall beurkundet hat. Bei den endgültigen Daten erfolgt die regionale Zuordnung nach dem Wohnort des Verstorbenen.

1.8 Sterbefälle nach Monaten 2019 und 2020 in Deutschland

Bundesland (Registrierort)	2019						2020 ¹⁾				
	Januar	Februar	März	April	Mai	Jahr	Januar	Februar	März	April	Mai
Deutschland	84 791	80 824	86 493	77 157	75 451	936 591	85 301	79 816	87 203	83 486	75 248
Baden-Württemberg	10 236	9 672	10 263	8 916	8 956	110 395	9 899	9 389	10 609	10 395	8 890
Bayern	12 260	11 635	12 434	10 937	10 789	133 950	12 356	11 716	12 687	13 039	10 830
Berlin	3 299	3 312	3 346	2 951	2 985	36 438	3 351	3 084	3 227	3 141	3 004
Brandenburg	2 718	2 557	2 762	2 536	2 221	30 704	3 105	2 730	2 922	2 788	2 341
Bremen	819	791	803	743	764	9 105	834	782	814	771	730
Hamburg	1 835	1 730	1 837	1 668	1 657	20 065	1 818	1 685	1 858	1 809	1 600
Hessen	6 014	5 700	6 097	5 479	5 280	66 042	5 978	5 580	5 979	5 824	5 365
Mecklenburg-Vorpommern	1 929	1 801	1 979	1 814	1 798	21 855	1 864	1 783	1 995	1 769	1 781
Niedersachsen	8 271	7 873	8 547	7 769	7 506	92 707	8 568	7 871	8 768	8 072	7 470
Nordrhein-Westfalen	18 645	17 908	19 085	17 056	16 545	206 174	18 556	17 497	19 358	18 057	16 515
Rheinland-Pfalz	4 214	4 091	4 376	3 802	3 688	46 252	4 176	3 880	4 229	3 928	3 801
Saarland	1 227	1 128	1 284	1 148	1 205	13 812	1 217	1 129	1 309	1 206	1 053
Sachsen	4 943	4 733	4 992	4 559	4 504	55 546	5 078	4 789	4 963	4 789	4 438
Sachsen-Anhalt	2 776	2 676	2 937	2 595	2 485	31 248	2 850	2 731	2 861	2 599	2 538
Schleswig-Holstein	2 974	2 790	3 039	2 734	2 699	33 235	3 033	2 749	3 023	2 750	2 633
Thüringen	2 631	2 427	2 712	2 450	2 369	29 063	2 618	2 421	2 601	2 549	2 259

Stand: 24.07.2020

1) Registrierort – aus Rohdaten (vorläufige Zahlen)

Quelle: Destatis Sonderauswertung „Sterbefälle 2016 bis 2020“



Sterbefälle im Mai 2020

- ☐ unter 3 000
- ☐ 3 000 bis unter 6 000
- ☐ 6 000 bis unter 9 000
- ☐ 9 000 bis unter 12 000
- ☐ 12 000 und mehr

Sterbefälle 2020 nach Monaten in Deutschland

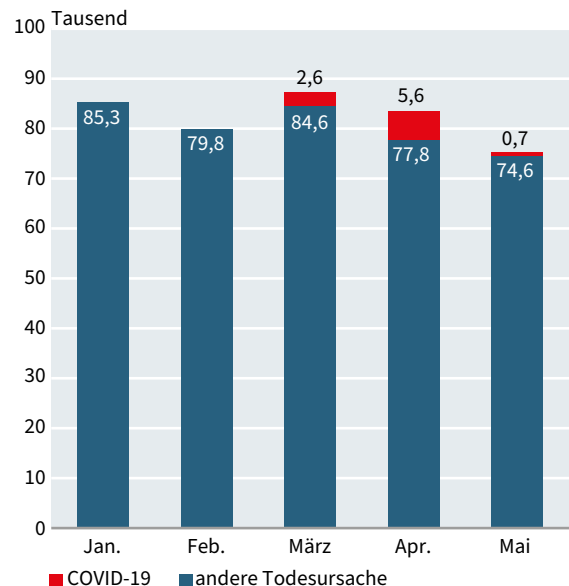

Quellen:
 Sterbefälle insgesamt: Statistisches Bundesamt;
 Sterbefälle COVID-19: Robert-Koch-Institut

GESUNDHEIT

1.9 Sterbefälle in Deutschland nach Altersgruppen

Altersgruppe von ... bis unter ... Jahren	2019						2020 ¹⁾				
	Januar	Februar	März	April	Mai	Jahr	Januar	Februar	März	April	Mai
Gesamt	84 791	80 824	86 493	77 157	75 451	936 591	85 301	79 816	87 203	83 486	75 248
0–30	756	724	758	657	672	8 293	687	705	701	639	641
30–50	1 992	1 840	1 960	1 819	1 792	22 211	1 993	1 777	1 943	1 949	1 844
50–55	1 983	1 843	1 966	1 775	1 717	21 417	1 944	1 690	1 875	1 700	1 722
55–60	3 104	2 953	3 124	2 940	2 956	35 382	3 180	2 980	3 154	3 023	2 965
60–65	4 388	4 051	4 470	3 948	4 012	48 714	4 435	4 143	4 430	4 175	4 102
65–70	5 787	5 601	5 811	5 311	5 406	65 180	5 831	5 500	6 080	5 574	5 329
70–75	6 510	6 340	6 646	6 101	5 970	73 366	6 652	6 192	6 869	6 547	6 053
75–80	11 717	11 148	12 020	10 799	10 543	128 335	11 033	10 427	11 228	10 784	9 443
80–85	16 076	15 567	16 652	14 898	14 485	180 710	16 634	15 739	17 068	16 707	14 594
85–90	15 519	14 767	15 807	13 833	13 169	168 455	15 633	14 489	16 047	15 523	13 896
90–95	11 943	11 381	12 292	10 671	10 476	130 994	12 308	11 466	12 578	11 962	10 352
95 und mehr	5 016	4 609	4 987	4 405	4 253	53 534	4 971	4 708	5 230	4 903	4 307

Stand: 24.07.2020

1) Registrierort – aus Rohdaten

Quelle: Destatis Sonderauswertung „Sterbefälle 2016 bis 2020“

Sterbefälle in Deutschland nach Altersgruppen – März 2020 im Vergleich zum Vorjahresmonat

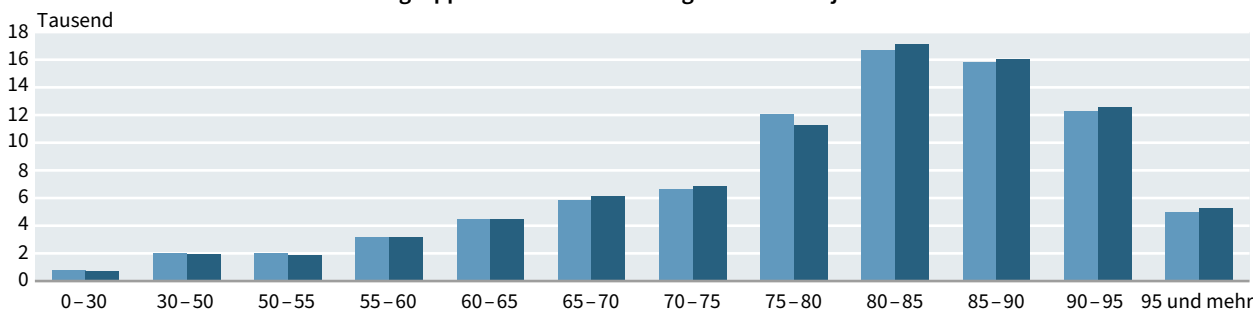

Sterbefälle in Deutschland nach Altersgruppen – April 2020 im Vergleich zum Vorjahresmonat

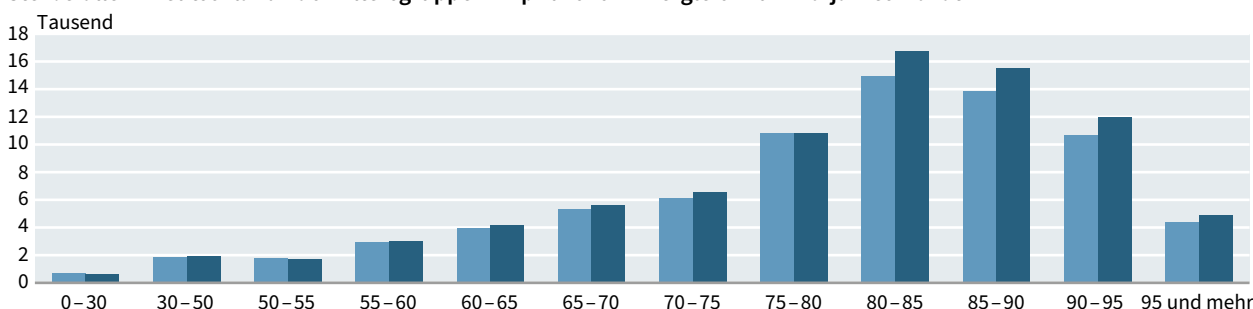

Sterbefälle in Deutschland nach Altersgruppen – Mai 2020 im Vergleich zum Vorjahresmonat

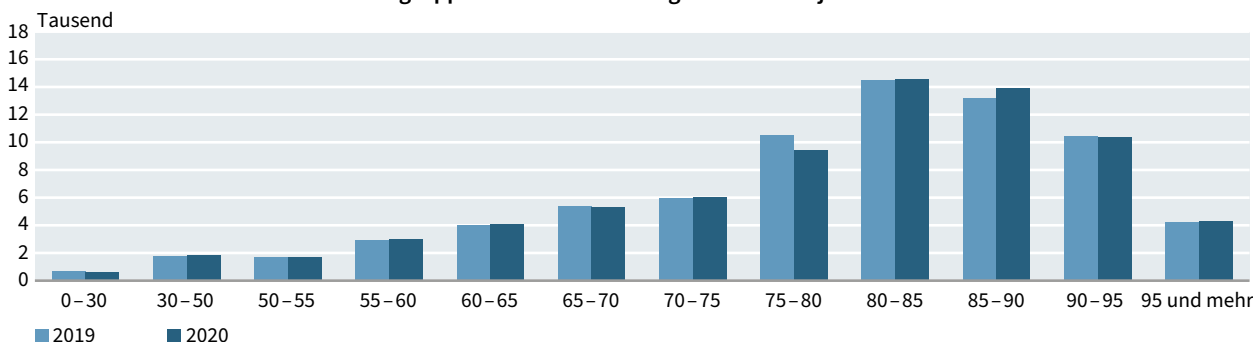

1.10 Bevölkerung in Thüringen nach Altersgruppen Stichtag 31.12.2019

Anzahl

Geschlecht	Insgesamt	Im Alter von ... Jahren					
		unter 5	5 bis 14	15 bis 34	35 bis 59	60 bis 79	80 und mehr
Anzahl							
insgesamt	2 133 378	90 338	181 978	397 268	733 338	560 974	169 482
männlich	1 055 996	46 219	93 559	209 436	379 849	264 510	62 423
weiblich	1 077 382	44 119	88 419	187 832	353 489	296 464	107 059

Anteil

Geschlecht	Insgesamt	Im Alter von ... Jahren					
		unter 5	5 bis 14	15 bis 34	35 bis 59	60 bis 79	80 und mehr
Anzahl		Prozent					
insgesamt	2 133 378	4,2	8,5	18,6	34,4	26,3	7,9
männlich	1 055 996	4,4	8,9	19,8	36,0	25,0	5,9
weiblich	1 077 382	4,1	8,2	17,4	32,8	27,5	9,9

Ergebnis der Statistik der Fortschreibung des Bevölkerungsstandes; Fortschreibung auf Basis des Zensus 2011 mit Stichtag 9.5.2011

Bevölkerung in Thüringen nach Altersgruppen

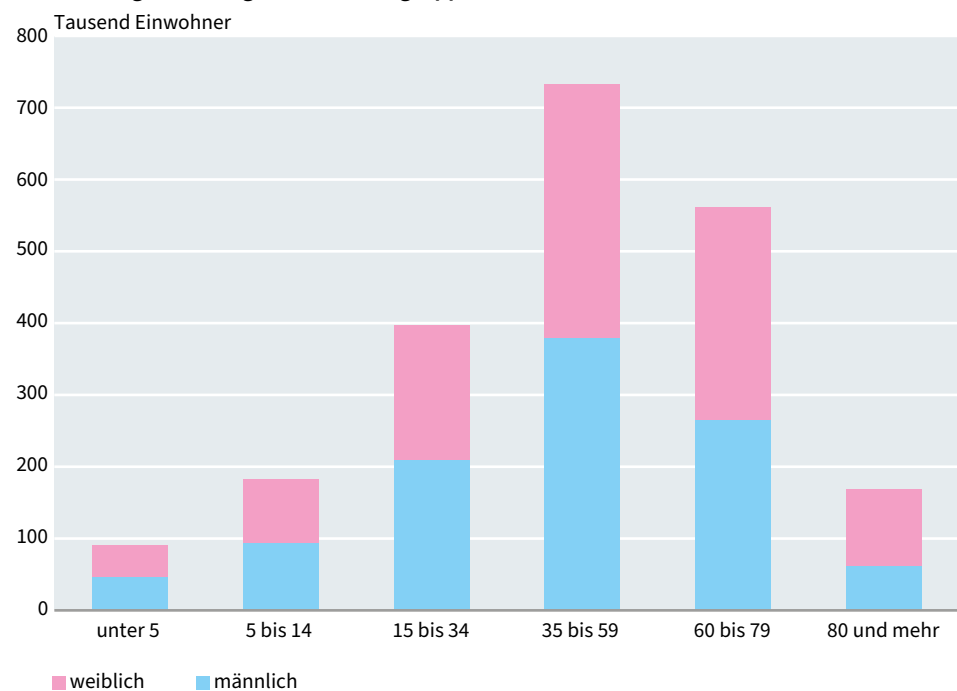

2 WIRTSCHAFT

WIRTSCHAFT

2.1 Arbeitsmarkt

Arbeitsmarkt in Thüringen

Juni 2020

Agentur für Arbeit —— Land	Arbeitslose am Monatsende								Arbeitslosenquote ¹⁾	
	insgesamt	hierunter					Veränderung gegenüber Vormonat		Monat	Vormonat
		Frauen	Jugendliche 15 bis unter 25 Jahre	55 Jahre und älter	Schwerbehinderte	Ausländer				
Personen							Prozent			
Erfurt	18 442	7 924	1 696	4 169	1 256	3 212	84	0,5	6,6	6,5
Gotha	9 035	4 011	966	2 409	681	1 126	-31	-0,3	7,1	7,1
Nordhausen	9 202	3 994	821	2 355	688	910	-9	-0,1	6,9	6,9
Altenburg-Gera	12 378	5 330	1 112	3 489	859	1 500	-122	-1,0	6,8	6,8
Jena	8 789	3 715	818	2 353	541	1 285	10	0,1	5,7	5,7
Suhl	12 727	5 514	1 254	3 456	1 070	1 474	144	1,1	5,4	5,4
Thüringen	70 573	30 488	6 667	18 231	5 095	9 507	76	0,1	6,3	6,3

Agentur für Arbeit —— Land	Abgang an Arbeitslosen in Erwerbstätigkeit			Zugang an Arbeitslosen aus der Erwerbstätigkeit			Bestand an gemeldeten Arbeitsstellen ²⁾		
	insgesamt	Veränderung gegenüber Vormonat		insgesamt	Veränderung gegenüber Vormonat		insgesamt	Veränderung gegenüber Vormonat	
		Personen	Prozent		Personen	Prozent		Personen	Prozent
Erfurt	1 148	180	18,6	1 354	-280	-17,1	3 621	109	3,1
Gotha	478	82	20,7	614	-149	-19,5	1 536	27	1,8
Nordhausen	510	79	18,3	521	-113	-17,8	903	-27	-2,9
Altenburg-Gera	767	91	13,5	703	-286	-28,9	3 007	32	1,1
Jena	559	82	17,2	602	-167	-21,7	3 864	-165	-4,1
Suhl	793	105	15,3	955	-250	-20,7	4 375	-176	-3,9
Thüringen	4 255	619	17,0	4 749	-1 245	-20,8	17 306	-200	-1,1

Quelle: Bundesagentur für Arbeit; vorläufige Angaben

1) prozentualer Anteil der Arbeitslosen an allen zivilen Erwerbspersonen (sozialversicherungspflichtig und geringfügig Beschäftigte, Beamte, Arbeitslose, Selbständige und mithelfende Familienangehörige)

2) Die gemeldeten Arbeitsstellen werden ohne die zugelassenen kommunalen Träger ausgewiesen, einbezogen werden die Arbeitsstellen der Kooperationspartner.

Arbeitslosenquote in Thüringen – Juni 2020 im Vergleich zu Mai 2020

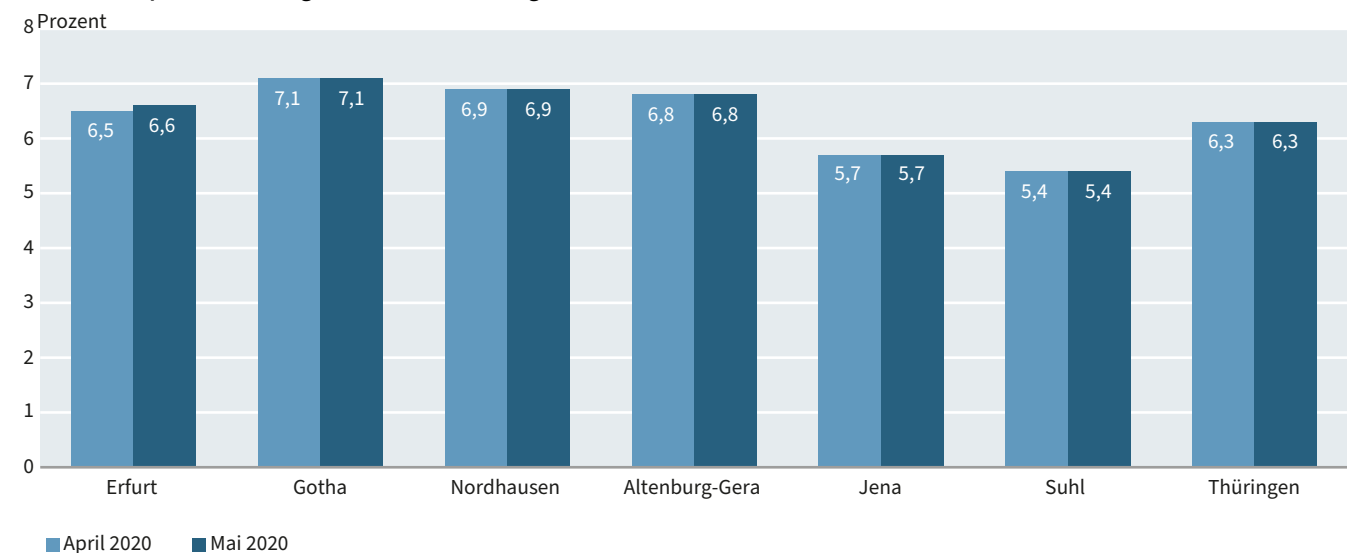

2.2 Kurzarbeit

Anzeigen über Kurzarbeit und Anzahl betroffener Personen nach Bundesländern (konjunkturelles Kurzarbeitergeld nach § 96 SGB III)

Politische Gebietsstruktur / Bundesländer	2019						2020					
	Januar	Februar	März	April	Mai	Juni	Januar	Februar	März	April	Mai	Juni ¹⁾
Eingegangene Anzeigen über Kurzarbeit												
Bundesrepublik Deutschland	792	781	721	1131	984	828	1784	1922	163562	624870	71888	21528
Westdeutschland	639	627	563	891	818	668	1533	1577	111786	509004	60077	17821
Ostdeutschland	153	154	158	240	166	160	251	345	51776	115866	11811	3707
Schleswig-Holstein	22	13	19	34	25	11	41	30	3386	23252	2226	491
Hamburg	7	11	*	26	9	6	3	27	1255	19241	2585	762
Niedersachsen	86	76	56	99	69	72	132	182	10270	62261	5437	1836
Bremen	*	7	*	4	*	3	3	7	606	5636	573	201
Nordrhein-Westfalen	180	163	167	254	257	188	454	404	33416	125661	14974	4444
Hessen	47	48	58	79	63	59	86	115	11384	44498	6567	2006
Rheinland-Pfalz	19	26	17	28	30	17	48	55	8167	29150	2597	732
Baden-Württemberg	93	140	133	174	161	119	452	470	24545	81532	10137	3421
Bayern	178	133	101	182	194	183	262	268	16153	109845	14359	3733
Saarland	*	10	8	11	*	10	52	19	2604	7928	622	195
Berlin	10	8	15	17	12	15	22	29	6165	27681	3517	1114
Brandenburg	27	17	12	25	22	23	44	36	6098	16379	1667	490
Mecklenburg-Vorpommern	8	7	13	15	6	5	9	23	6007	11532	942	300
Sachsen	58	79	61	83	62	71	89	133	15230	33335	2711	901
Sachsen-Anhalt	21	17	20	36	16	26	24	39	6537	14263	1326	415
Thüringen	29	26	37	64	48	20	63	85	11739	12676	1648	487
Anzahl der in den Anzeigen genannten Personen												
Bundesrepublik Deutschland	12735	15586	16064	24284	23368	16409	42067	41240	2638662	8024313	1139664	341814
Westdeutschland	10505	13022	11526	18406	19939	13851	37278	33206	2013740	6893963	998253	295076
Ostdeutschland	2230	2564	4538	5878	3429	2558	4789	8034	624922	1130350	141411	46738
Schleswig-Holstein	269	91	492	573	199	123	719	371	56116	246626	27775	9140
Hamburg	24	56	*	429	107	44	79	342	27196	271104	53729	11625
Niedersachsen	1806	1668	1237	2009	1015	1736	3589	3665	175681	839624	90636	24605
Bremen	*	50	*	548	*	49	165	88	15617	118286	11260	4099
Nordrhein-Westfalen	2786	3000	2616	4729	5875	3261	8868	8461	615691	1644465	230247	76632
Hessen	636	2021	1453	1390	2740	2022	1587	1856	223509	516856	106416	24748
Rheinland-Pfalz	235	473	334	537	444	571	1017	1269	114905	308547	30216	8733
Baden-Württemberg	947	3073	3100	3932	2766	2163	12063	8597	397682	1349310	199739	56454
Bayern	3702	2420	2062	3812	5618	3721	5667	8317	340915	1506458	239168	73563
Saarland	*	170	136	447	*	161	3524	240	46428	92687	9067	5477
Berlin	70	33	330	430	125	154	239	329	84940	270033	34853	10996
Brandenburg	315	354	285	470	558	287	869	1066	70523	149185	20653	4799
Mecklenburg-Vorpommern	42	401	318	339	95	23	469	677	64029	99160	10591	4346
Sachsen	1192	1178	2201	1932	1413	1200	1490	4075	192857	351776	33920	14373
Sachsen-Anhalt	177	245	254	1245	257	513	232	619	75521	123450	17738	5023
Thüringen	434	353	1150	1462	981	381	1490	1268	137052	136746	23656	7201

1) vorläufige Daten

Quelle: Statistik der Bundesagentur für Arbeit, Tabellen, Kurzarbeit - angezeigte Kurzarbeit, Nürnberg, Juni 2020, <https://statistik.arbeitsagentur.de/Statistikdaten/Detail/202006/iiia7/kurzarbeit/kurzarbeit-d-0-202006-xlsx.xlsx>

WIRTSCHAFT

2.3 Gewerbeanzeigen

Gewerbeanzeigen in Thüringen – Gewerbebeanmeldungen

Zeitraum	Insgesamt ¹⁾	Davon					
		Verarbeitendes Gewerbe	Baugewerbe	Handel und Gastgewerbe	Information und Kommunikation	Erbringung von freiberuflichen, wissenschaftlichen, technischen und sonstigen wirtschaftlichen Dienstleistungen	Sonstige ²⁾
Gewerbebeanmeldungen							
MD 2018	932	53	89	302	35	211	242
MD 2019	940	52	91	312	36	202	246
2019							
Januar	1217	83	116	417	47	256	298
Februar	998	62	92	323	39	211	271
März	1002	52	132	297	33	226	262
April	900	53	86	301	37	207	216
Mai	879	48	76	293	37	190	235
Juni	878	43	75	288	37	205	230
Juli	906	50	83	285	27	220	241
August	888	43	77	303	35	204	226
September	850	41	67	276	36	199	231
Oktober	777	46	86	227	25	163	230
November	980	42	95	343	45	184	271
Dezember	1006	66	109	392	39	160	240
2020							
Januar	1192	71	120	366	30	255	350
Februar	961	64	73	299	44	230	251
März	785	40	59	251	27	195	213
April	630	55	44	201	27	136	167

1) ohne Reisegewerbe

2) Enthalten sind Land- und Forstwirtschaft, Fischerei; Bergbau und Gewinnung von Steinen und Erden; Energieversorgung; Wasserversorgung, Abwasser- und Abfallentsorgung und Beseitigung von Umweltverschmutzungen; Verkehr und Lagerei; Erbringung von Finanz- und Versicherungsdienstleistungen; Grundstücks- und Wohnungswesen; Öffentliche Verwaltung, Verteidigung, Sozialversicherung; Erziehung und Unterricht; Gesundheits- und Sozialwesen; Kunst, Unterhaltung und Erholung; Erbringung von sonstigen Dienstleistungen

Gewerbeanzeigen in Thüringen – Gewerbeabmeldungen

Zeitraum	Insgesamt ¹⁾	Davon					
		Verarbeitendes Gewerbe	Baugewerbe	Handel und Gastgewerbe	Information und Kommunikation	Erbringung von freiberuflichen, wissenschaftlichen, technischen und sonstigen wirtschaftlichen Dienstleistungen	Sonstige ²⁾
Gewerbeabmeldungen							
MD 2018	1112	59	125	386	34	228	280
MD 2019	1059	58	114	376	35	218	260
2019							
Januar	1496	79	166	555	54	308	334
Februar	1052	50	119	368	34	218	263
März	1056	62	116	389	31	207	251
April	895	52	99	282	32	181	249
Mai	837	47	81	307	34	157	211
Juni	858	39	88	320	22	166	223
Juli	984	46	87	399	36	188	228
August	863	43	97	285	34	184	220
September	976	65	92	312	23	243	241
Oktober	985	63	104	320	41	193	264
November	1089	55	122	369	35	231	277
Dezember	1622	91	198	602	43	335	353
2020							
Januar	1385	82	132	500	49	286	336
Februar	856	48	109	282	27	178	212
März	781	51	66	274	25	163	202
April	601	29	49	225	17	120	161

Gewerbeanzeigen in Thüringen – insgesamt

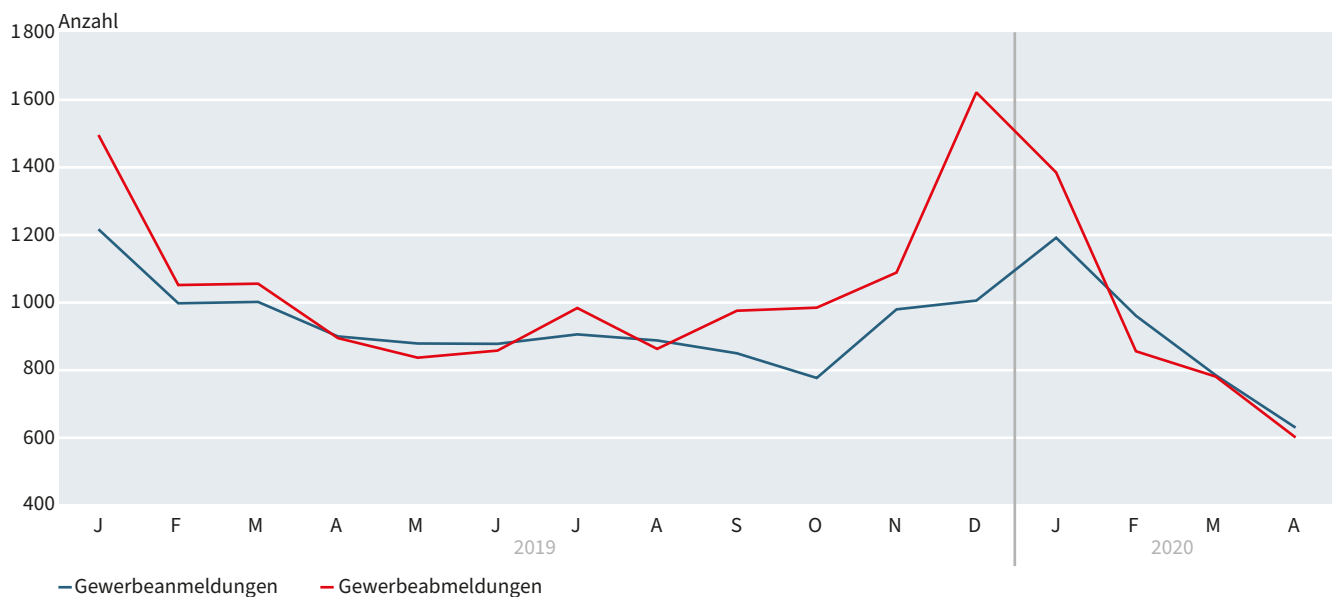

WIRTSCHAFT

2.4 Insolvenzen

Insolvenzen in Thüringen

Zeitraum	Verfahren				Davon	
	insgesamt	davon			Unternehmen insgesamt	Übrige Schuldner insgesamt
		eröffnete Verfahren	mangels Masse abgewiesene Verfahren	Schuldenbereinigungsplan angenommen		
Anzahl						
2019						
Januar	225	207	11	7	18	207
Februar	179	162	12	5	19	160
März	189	170	19	-	25	164
April	192	173	17	2	21	171
Mai	181	166	14	1	17	164
Juni	177	161	12	4	20	157
Juli	226	211	12	3	18	208
August	206	193	11	2	21	185
September	141	124	14	3	15	126
Oktober	179	168	9	2	11	168
November	165	148	16	1	19	146
Dezember	149	137	10	2	17	132
2020						
Januar	224	202	15	7	25	199
Februar	139	130	6	3	12	127
März ²⁾	149	137	9	3	24	125
April ²⁾	111	94	15	2	17	94
Mai	199	179	17	3	23	176

1) Die Anzahl der Arbeitnehmer/-innen ist nicht bei allen Insolvenzverfahren bekannt. Die nachgewiesene Anzahl der Arbeitnehmer/-innen ist daher unvollständig.

2) Die durch die COVID-19 Pandemie und die Maßnahmen zu deren Eindämmung verursachte wirtschaftliche Krise spiegelt sich im März und April nicht in einem Anstieg der eröffneten Insolvenzverfahren wider. Das Ausbleiben eines Anstiegs, oder gar ein Absinken der Zahlen wie im April, ist jedoch zum jetzigen Zeitpunkt nicht überraschend.

Zum einem vergeht zwischen dem Antrag und der Eröffnung eines Insolvenzverfahrens Bearbeitungszeit. Erst nach der Entscheidung bei Gericht über die Eröffnung oder Abweisung eines Verfahrens gehen diese in die Statistik ein. Diese Bearbeitungszeit hat sich zudem durch den teilweise eingeschränkten Betrieb der zuständigen Insolvenzgerichte verlängert.

Zum anderen werden die Hilfsmaßnahmen der Bundesregierung für Unternehmen während der COVID-19 Pandemie voraussichtlich eine schnelle Zunahme der Insolvenzanträge verhindern. Hierzu zählt in erster Linie die vorübergehende Aussetzung der Insolvenzantragspflicht (bis vorerst zum 30. September 2020, geregelt im Gesetz zur Abmilderung der Folgen der COVID-19-Pandemie im Zivil-, Insolvenz- und Strafverfahrensrecht vom 27. März 2020). Demnach sind Unternehmen, deren Insolvenzreife auf den Auswirkungen der COVID-19-Pandemie beruht und die Aussichten darauf haben, eine bestehende Zahlungsunfähigkeit zu beseitigen, von der Insolvenzantragspflicht befreit.

Davon					Arbeitnehmer ¹⁾	Voraussichtliche Forderungen
natürliche Personen als Gesellschafter u.Ä.	davon			Nachlässe		
	ehemals selbstständig Tätige mit Regelinsolvenzverfahren	ehemals selbstständig Tätige mit Verbraucherinsolvenzverfahren	Verbraucher		Anzahl	Personen
-	40	14	148	5	165	25947
-	34	8	116	2	664	104456
1	32	12	116	3	613	190682
1	37	19	113	1	726	25788
3	28	7	122	4	16	17676
-	29	9	117	2	111	14848
1	30	11	165	1	77	16190
4	33	9	138	1	161	49102
1	32	8	83	2	137	14858
1	23	8	131	5	54	9525
1	33	7	101	4	51	24041
-	30	10	90	2	130	13725
-	23	21	154	1	101	14602
-	25	5	94	3	166	22962
-	13	9	100	3	784	143788
-	28	4	58	4	53	10302
1	24	16	129	6	394	49092

Insolvenzverfahren in Thüringen – insgesamt

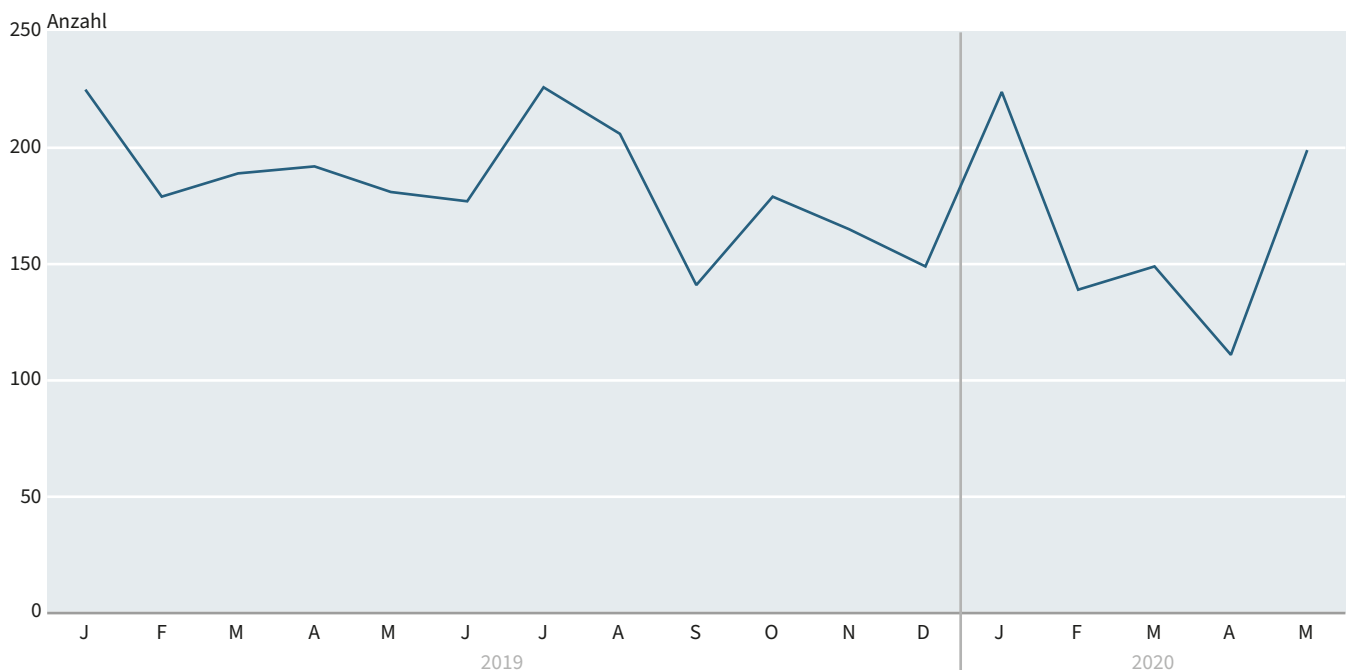

WIRTSCHAFT

2.5 Produzierendes Gewerbe

Indizes des Auftragseingangs in Thüringen

Basis: 2015=100

Mai 2020

Wirtschaftszweig (WZ2008)	Insgesamt				
	Index	Veränderung gegenüber		Monatsdurchschnitt seit Jahresbeginn	Veränderung gegenüber Vorjahres- zeitraum
		Vormonat	Vorjahresmonat		
		Prozent			Prozent
C-Verarbeitendes Gewerbe	68,4	0,1	-35,5	96,8	-13,0
Vorleistungsgüterproduzenten	69,1	-13,3	-34,9	94,5	-13,8
Investitionsgüterproduzenten	64,8	15,8	-36,1	94,3	-15,1
Gebrauchsgüterproduzenten	81,6	10,2	-43,4	134,3	8,3
Verbrauchsgüterproduzenten	115,8	-3,4	-7,4	127,5	-0,3
13-Herstellung von Textilien	106,7	1,0	-18,0	121,0	-5,2
17-Herstellung von Papier, Pappe und Waren daraus	70,4	-11,0	-18,6	85,7	-8,5
20-Herstellung von chemischen Erzeugnissen	73,2	-16,9	-34,7	95,1	-15,4
21-Herstellung von pharmazeutischen Erzeugnissen	131,5	-4,9	6,9	142,7	8,3
24-Metallerzeugung und -bearbeitung	72,7	8,7	-22,7	82,7	-23,8
25-Herstellung von Metallerzeugnissen	72,5	15,9	-42,3	93,5	-23,7
26-Herstellung von Daten-verarbeitungsgeräten, elektronischen und optischen Erzeugnissen	96,2	4,2	-16,4	115,7	8,7
27-Herstellung von elektrischen Ausrüstungen	61,9	-46,8	-33,8	109,7	9,6
28-Maschinenbau	71,7	5,1	-38,4	116,1	-12,1
29-Herstellung von Kraftwagen und Kraftwagenteilen	45,0	48,7	-50,2	76,6	-25,4

Inland					Ausland				
Index	Veränderung gegenüber		Monatsdurchschnitt seit Jahresbeginn	Veränderung gegenüber Vorjahreszeitraum	Index	Veränderung gegenüber		Monatsdurchschnitt seit Jahresbeginn	Veränderung gegenüber Vorjahreszeitraum
	Vormonat	Vorjahresmonat				Vormonat	Vorjahresmonat		
	Prozent					Prozent			
62,5	-1,4	-39,1	88,8	-16,7	79,8	2,6	-29,0	112,5	-6,8
60,5	-16,1	-38,0	85,8	-14,8	86,9	-8,8	-29,8	112,5	-12,1
66,0	17,5	-37,0	91,6	-18,0	62,7	12,4	-34,2	99,4	-9,4
36,9	-19,0	-70,2	81,7	-20,5	154,1	28,3	-12,9	219,6	38,6
80,7	-18,5	-31,1	104,7	-8,8	147,4	6,3	11,4	148,0	6,0
64,2	-6,3	-33,3	79,2	-17,0	172,4	5,8	-5,4	185,8	4,5
64,9	-13,4	-21,1	82,0	-7,1	85,7	-5,2	-12,9	96,2	-11,8
60,1	-15,2	-37,7	78,7	-22,5	86,5	-18,0	-32,4	111,6	-9,6
69,6	-32,5	-31,3	110,7	4,3	165,9	5,2	22,9	160,5	10,0
72,2	7,0	-9,3	80,8	-16,2	73,4	11,3	-36,8	85,7	-32,8
69,8	8,2	-41,3	90,2	-21,6	79,3	37,4	-44,3	101,6	-27,8
73,4	1,6	-35,0	93,7	-5,0	132,4	6,6	11,4	150,6	26,6
59,4	-45,8	-36,3	102,0	4,1	67,4	-48,7	-28,2	127,0	21,4
64,8	2,0	-43,4	107,3	-17,7	82,2	9,1	-31,1	129,5	-4,0
49,9	42,8	-46,8	76,0	-26,7	33,1	75,4	-59,7	78,3	-21,9

Veränderung des Auftragseingangsindexes ausgewählter Wirtschaftszweige in Thüringen – Vergleich zum Vorjahresmonat

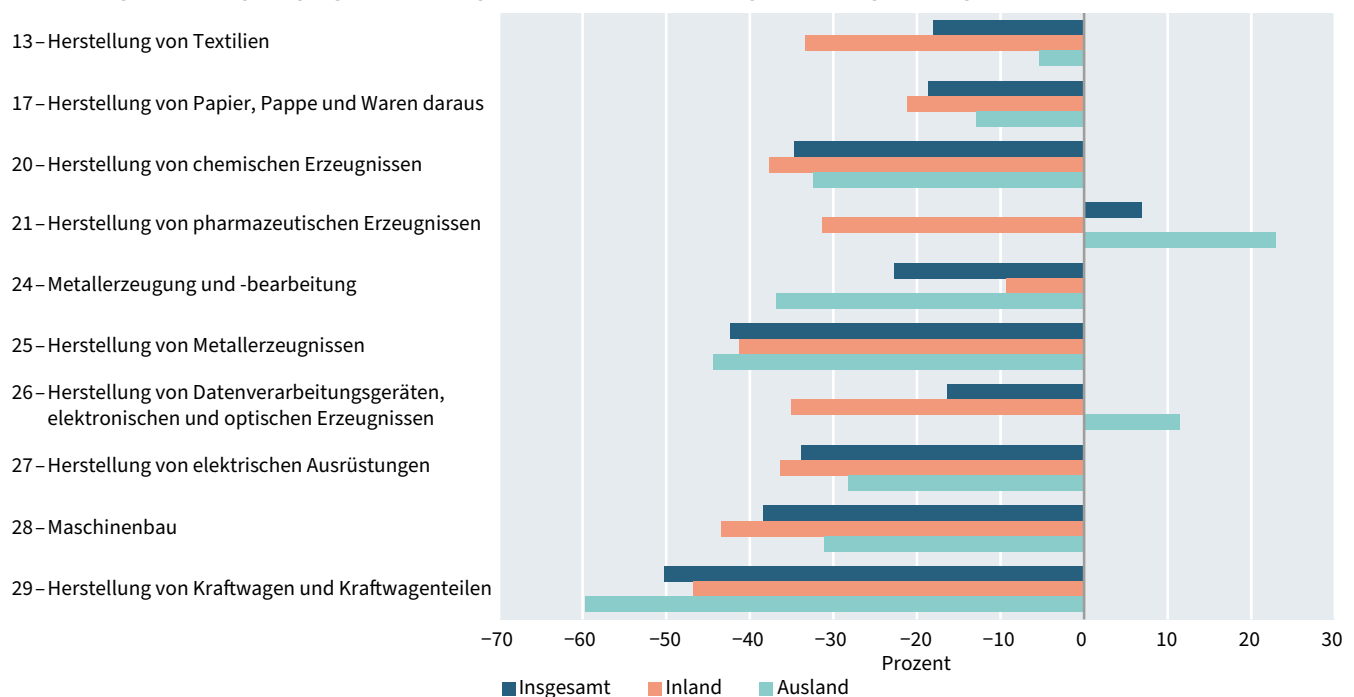

WIRTSCHAFT

2.6 Bergbau und Verarbeitendes Gewerbe

Bergbau und Verarbeitendes Gewerbe in Thüringen *)

Zeitraum	Betriebe	Beschäftigte	Umsatz	Darunter Ausland	Volumenindex des Auftragseinganges		
	Anzahl	Personen	1 000 EUR		insgesamt	Inland	Ausland
					Basis: 2015=100		
Insgesamt							
MD 2018	848	148 107	2 682 113	966 196	111,8	106,1	122,9
MD 2019	849	148 886	2 702 416	1 001 684	104,8	98,6	116,9
2019							
Mai	852	148 935	2 792 735	1 031 862	105,9	102,6	112,4
Juni	851	148 751	2 594 743	986 597	97,1	93,4	104,3
Juli	851	149 167	2 766 788	1 013 550	98,1	94,8	104,4
August	850	149 773	2 638 797	1 007 487	90,2	87,0	96,2
September	849	149 199	2 695 510	984 846	103,8	92,7	125,3
Oktober	849	148 804	2 726 357	990 250	104,1	98,6	114,6
November	849	148 456	2 846 419	1 072 277	108,8	98,2	129,4
Dezember	848	147 237	2 369 724	926 825	99,4	85,9	125,8
2020 ¹⁾							
Januar	828	145 070	2 641 081	989 083	125,9	112,1	152,6
Februar	836	145 493	2 674 839	1 014 043	116,4	108,8	131,3
März	836	145 529	2 730 568	1 015 017	105,2	97,1	121,0
April	840	145 038	1 945 926	715 367	68,2	63,3	77,8
Mai	836	143 571	1 990 278	744 902	68,4	62,5	79,8
Vorleistungsgüterproduzenten							
MD 2018	425	70 907	1 217 245	427 658	110,6	104,8	122,6
MD 2019	421	70 951	1 189 765	423 788	103,1	94,8	120,2
2019							
Mai	423	71 167	1 268 583	444 093	106,1	97,6	123,7
Juni	423	70 995	1 154 678	413 534	97,7	90,9	111,8
Juli	423	71 100	1 240 717	429 845	102,7	95,4	117,9
August	423	71 361	1 142 726	388 710	91,7	86,8	101,8
September	423	70 983	1 184 486	421 367	97,7	88,9	116,1
Oktober	423	70 764	1 222 448	436 252	104,2	96,9	119,6
November	423	70 526	1 210 391	430 410	104,4	95,9	122,3
Dezember	422	69 975	882 373	332 109	90,3	79,2	113,5
2020 ¹⁾							
Januar	411	69 384	1 166 765	423 382	101,7	95,1	115,7
Februar	418	69 671	1 160 802	433 062	114,9	104,7	136,1
März	419	69 715	1 149 211	407 135	107,0	96,5	128,9
April	420	69 158	878 287	310 158	79,7	72,2	95,2
Mai	420	68 811	875 972	314 215	69,1	60,5	86,9
Investitionsgüterproduzenten							
MD 2018	251	47 554	946 791	399 482	111,7	106,4	122,0
MD 2019	253	47 409	979 942	418 651	102,7	102,0	103,9
2019							
Mai	253	47 367	990 067	444 997	101,5	104,8	95,3
Juni	253	47 335	928 472	415 679	92,2	95,5	86,0
Juli	253	47 331	952 677	415 639	92,9	95,2	88,6
August	253	47 544	968 934	454 785	83,7	87,0	77,4
September	253	47 574	968 802	397 681	99,4	96,4	105,0
Oktober	253	47 490	943 941	384 546	99,7	97,5	104,0
November	253	47 413	1 074 990	461 916	108,8	99,8	126,0
Dezember	253	46 791	971 858	446 111	99,9	93,7	111,8
2020 ¹⁾							
Januar	249	46 011	909 099	402 550	132,1	125,7	144,3
Februar	253	46 180	955 659	421 611	118,8	113,6	128,6
März	252	46 101	962 635	439 063	99,7	96,7	105,5
April	254	46 278	551 592	265 103	56,0	56,1	55,8
Mai	251	45 384	597 489	270 946	64,8	66,0	62,7

*) Betriebe mit 50 und mehr Beschäftigten

1) vorläufige Angaben

noch: Bergbau und Verarbeitendes Gewerbe in Thüringen *)

Zeitraum	Betriebe	Beschäftigte	Umsatz	Darunter Ausland	Volumenindex des Auftragseinganges		
	Anzahl	Personen	1000 EUR		insgesamt	Inland	Ausland
					Basis: 2015=100		
Gebrauchsgüterproduzenten							
MD 2018	33	6 090	112 735	47 732	118,9	110,4	132,9
MD 2019	36	6 733	137 107	68 356	136,7	94,2	205,7
2019							
Mai	36	6 712	143 660	54 777	144,1	123,9	176,8
Juni	36	6 708	139 167	77 758	137,7	91,8	212,1
Juli	36	6 735	167 669	76 119	100,0	78,7	134,6
August	36	6 781	126 991	65 804	129,1	82,8	204,2
September	36	6 801	139 372	68 077	200,6	83,7	390,4
Oktober	36	6 824	132 057	66 821	137,9	123,3	161,4
November	36	6 813	143 121	79 256	135,4	93,7	203,1
Dezember	36	6 809	124 039	68 376	180,4	63,0	371,0
2020 ¹⁾							
Januar	35	6 804	134 249	75 182	277,1	127,2	520,4
Februar	33	6 771	132 788	71 860	105,6	96,6	120,2
März	33	6 777	134 521	71 381	133,0	102,1	183,3
April	33	6 772	95 261	54 711	74,0	45,5	120,1
Mai	33	6 729	122 622	77 916	81,6	36,9	154,1
Verbrauchsgüterproduzenten							
MD 2018	139	23 557	405 342	91 325	124,0	124,1	123,9
MD 2019	138	23 793	395 602	90 889	125,9	114,0	136,6
2019							
Mai	140	23 689	390 426	87 995	125,1	117,1	132,3
Juni	139	23 713	372 426	79 625	113,8	105,6	121,2
Juli	139	24 001	405 724	91 947	126,4	119,3	132,7
August	138	24 087	400 147	98 187	132,6	109,9	153,1
September	137	23 841	402 850	97 721	121,9	113,2	129,7
Oktober	137	23 726	427 911	102 630	134,2	120,3	146,7
November	137	23 704	417 917	100 695	145,4	129,6	159,6
Dezember	137	23 662	391 453	80 229	96,8	96,1	97,5
2020 ¹⁾							
Januar	133	22 871	430 968	87 969	141,5	124,9	156,4
Februar	132	22 871	425 589	87 510	117,0	103,4	129,2
März	132	22 936	484 202	97 439	143,5	115,7	168,6
April	133	22 830	420 787	85 396	119,9	99,1	138,7
Mai	132	22 647	394 196	81 825	115,8	80,7	147,4

*) Betriebe mit 50 und mehr Beschäftigten

1) vorläufige Angaben

Umsatz und Beschäftigte im Bergbau und Verarbeitenden Gewerbe – insgesamt

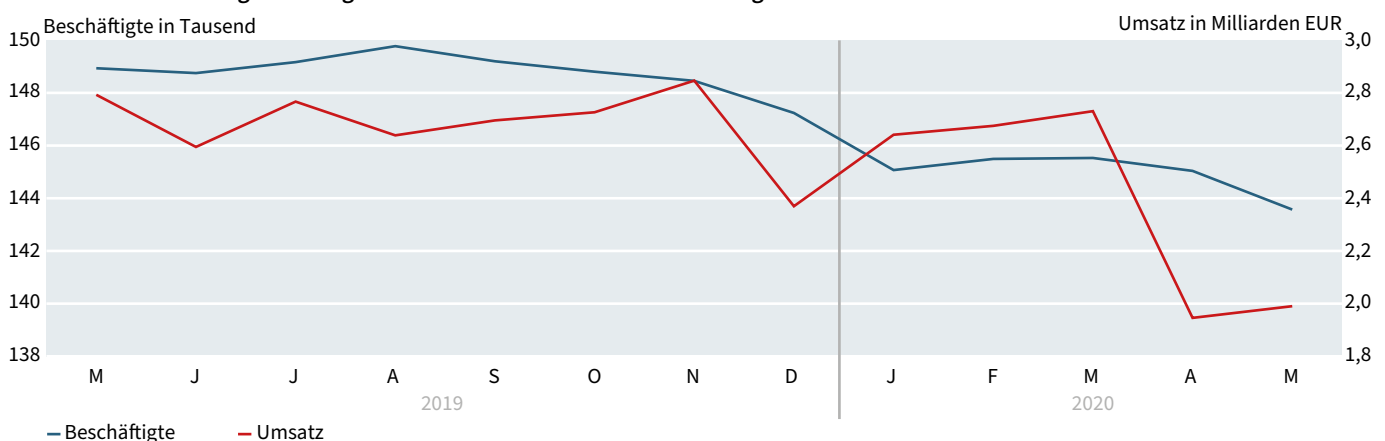

WIRTSCHAFT

2.7 Baugewerbe

Baugewerbe in Thüringen

Zeitraum	Betriebe ¹⁾	Beschäftigte ¹⁾	Gesamtumsatz	Darunter	Auftragseingang
	Anzahl	Personen		baugewerblicher Umsatz	
1000 EUR					
Bauhauptgewerbe					
MD 2018	298	14822	194929	192892	174986
MD 2019	290	14649	195742	193943	179905
2019					
Mai	291	14767	213396	211513	211773
Juni	289	14651	206071	203861	229004
Juli	289	14646	226384	223984	190999
August	289	14830	211637	209753	177971
September	289	14825	221411	219264	183478
Oktober	288	14787	229287	227285	170709
November	288	14690	242793	241262	154699
Dezember	287	14484	210515	208686	154327
2020					
Januar	299	14475	112229	111255	168878
Februar	298	14375	128072	126825	132700
März	298	14385	181198	179804	171071
April	295	14422	187740	186133	215283
Mai	295	14422	200584	198939	197220
Ausbaugewerbe					
VjD 2018	227	8916	258457	249498	.
VjD 2019	219	8742	270850	261614	.
2018					
1. Vierteljahr	228	8975	187890	181020	.
2. Vierteljahr	228	9032	250241	240739	.
3. Vierteljahr	227	8911	271395	262018	.
4. Vierteljahr	225	8747	324300	314215	.
2019					
1. Vierteljahr	220	8695	210910	202524	.
2. Vierteljahr	220	8808	248270	239924	.
3. Vierteljahr	219	8860	282576	273262	.
4. Vierteljahr	217	8606	341642	330747	.
2020					
1. Vierteljahr	224	8805	231024	222180	.
Insgesamt					
VjD 2018	525	23739	843245	828172	.
VjD 2019	509	23391	858077	843444	.
2018					
1. Vierteljahr	528	23455	532224	519228	.
2. Vierteljahr	527	23900	858722	843168	.
3. Vierteljahr	525	23983	962187	946342	.
4. Vierteljahr	521	23617	1019847	1003950	.
2019					
1. Vierteljahr	515	23158	607336	594931	.
2. Vierteljahr	510	23521	858725	844602	.
3. Vierteljahr	508	23627	942007	926263	.
4. Vierteljahr	505	23260	1024238	1007980	.
2020					
1. Vierteljahr	522	23217	652523	640064	.

1) Monats- und Vierteljahreswerte zum Stichtag; kumulierte Werte im Durchschnitt

2.8 Genehmigungen im Wohn- und Nichtwohnbau

Genehmigungen im Wohn- und Nichtwohnbau in Thüringen

Zeitraum	Insgesamt ¹⁾			Errichtung neuer Gebäude					
	Gebäude	Wohnungen	veranschlagte Kosten der bauerwerke	Wohngebäude			Nichtwohngebäude		
				Gebäude	Wohnungen	veranschlagte Kosten der bauerwerke	Gebäude	Wohnungen	veranschlagte Kosten der bauerwerke
	Anzahl		1 000 EUR	Anzahl		1 000 EUR	Anzahl		1 000 EUR
2018	4972	5236	1645878	2061	4075	701048	795	202	470536
1. Vierteljahr	1194	1223	375874	520	1025	173004	186	7	89268
2. Vierteljahr	1358	1286	432153	564	1053	175426	217	20	113383
3. Vierteljahr	1330	1314	403109	525	981	173119	208	26	115603
4. Vierteljahr	1090	1413	434742	452	1016	179499	184	149	152282
2019	4860	5141	1661544	2007	4120	712817	886	152	495681
1. Vierteljahr	1123	1784	423451	501	1488	219714	191	99	101514
2. Vierteljahr	1318	1109	380174	541	820	168160	248	30	103924
3. Vierteljahr	1271	999	375561	500	746	147788	221	19	111125
4. Vierteljahr	1148	1249	482358	465	1066	177155	226	4	179118
2020									
1. Vierteljahr	1120	1568	536392	488	1257	232664	189	28	180666
2019									
Januar	418	913	174539	183	823	120965	62	-	14732
Februar	318	318	119378	142	218	41389	62	27	45757
März	387	553	129534	176	447	57360	67	72	41025
April	461	322	127853	202	282	58657	79	9	37469
Mai	457	474	136116	192	357	66682	77	8	33296
Juni	400	313	116205	147	181	42821	92	13	33159
Juli	452	289	156471	190	237	50298	89	10	59890
August	480	380	121820	175	260	53754	81	2	26691
September	339	330	97270	135	249	43736	51	7	24544
Oktober	387	333	159063	137	287	44147	85	2	61232
November	352	459	176916	146	376	64131	62	1	70146
Dezember	409	457	146379	182	403	68877	79	1	47740
2020									
Januar	361	360	157885	157	302	61754	56	1	38151
Februar	408	583	165879	181	416	76126	64	26	48472
März	351	625	212628	150	539	94784	69	1	94043
April	447	553	203376	181	467	70943	83	15	89704
Mai	490	399	149245	196	330	69226	84	2	35325

1) einschließlich Baumaßnahmen an bestehenden Gebäuden

Genehmigungen für Gebäude – insgesamt

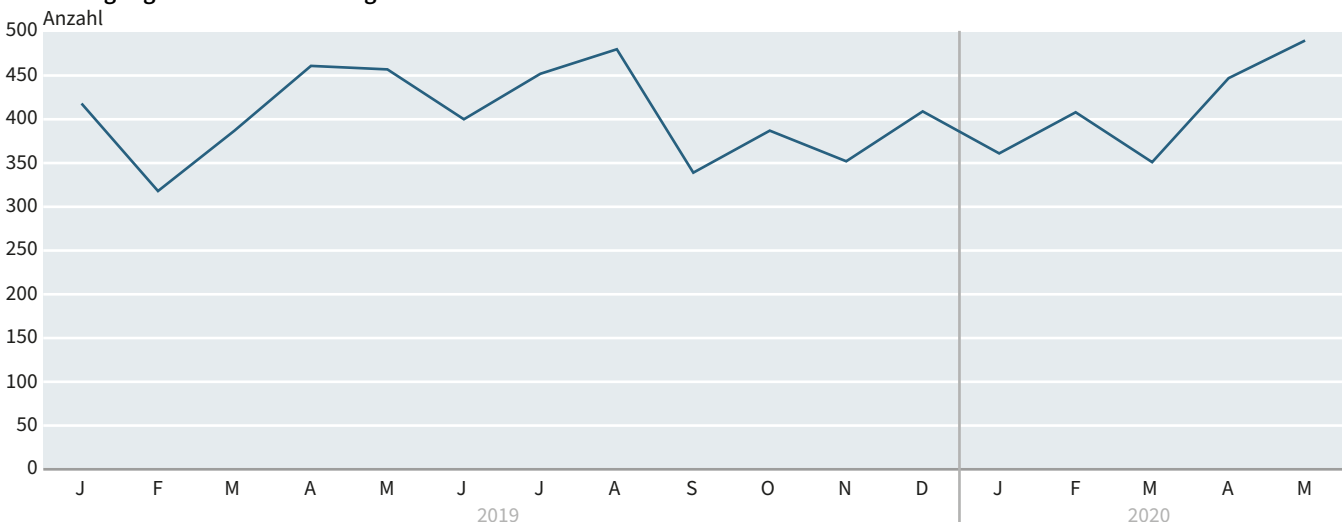

WIRTSCHAFT

2.9 Einzelhandel

Einzelhandel in Thüringen *)

Messzahlen Basis: Jahresdurchschnitt 2015=100

Zeitraum	Einzelhandel (ohne Handel mit Kraftfahr- zeugen)	Darunter					
		Einzelhandel mit Waren verschiedener Art ¹⁾	Einzelhandel mit Nahrungs- und Genussmitteln, Getränke und Tabakwaren ¹⁾	Einzelhandel mit Motorenkraft- stoffen (Tankstellen)	Einzelhandel mit sonstigen Haushalts- geräten, Textilien, Heimwerker- und Einrichtungsbedarf ¹⁾	Einzelhandel mit sonstigen Gütern ¹⁾	Einzelhandel, nicht in Verkaufsräumen, an Verkaufsständen oder auf Märkten
Umsatz							
2019							
April	110,7	114,3	100,6	100,5	114,3	107,8	102,7
Mai	110,1	111,3	103,4	101,2	109,7	110,8	108,8
Juni	106,5	110,0	103,4	106,6	98,6	104,7	102,9
Juli	108,7	110,2	100,6	105,5	99,3	109,2	113,8
August	107,8	112,4	104,0	103,5	94,1	104,0	106,1
September	101,2	100,9	94,4	102,8	91,3	104,3	110,0
Oktober	106,2	108,9	95,3	100,9	98,9	106,9	105,5
November	115,5	119,6	95,9	99,0	106,6	114,7	117,3
Dezember	118,3	126,2	105,7	90,3	90,6	116,1	115,8
2020							
Januar	101,1	104,9	86,5	91,2	83,8	104,6	98,3
Februar	100,2	105,8	85,8	88,7	91,5	97,9	99,5
März	110,3	121,1	94,6	93,2	103,0	100,6	121,7
April	102,7	118,7	100,2	83,0	100,5	79,7	126,3
Beschäftigte							
2019							
April	105,3	110,2	100,6	93,8	99,8	103,4	102,4
Mai	105,5	110,7	100,4	94,9	99,8	103,6	104,2
Juni	105,6	110,6	100,9	93,3	98,6	104,0	104,4
Juli	105,3	111,3	99,3	92,9	97,9	102,9	104,3
August	105,8	111,3	99,2	93,3	98,7	104,0	103,9
September	106,1	111,9	99,4	92,1	99,0	104,1	104,2
Oktober	106,0	111,2	97,9	91,9	99,1	105,3	103,5
November	106,8	112,3	98,2	89,0	98,9	106,5	102,5
Dezember	107,0	112,6	98,3	89,8	99,1	106,6	101,0
2020							
Januar	105,7	112,6	96,4	87,2	97,5	104,2	101,3
Februar	105,1	111,6	96,3	86,5	98,2	103,5	101,2
März	105,3	113,8	97,4	85,8	98,2	101,6	101,5
April	104,3	115,3	95,4	87,3	94,9	98,7	102,4

*) vorläufige Ergebnisse, verkettet
1) in Verkaufsräumen

Einzelhandel in Thüringen

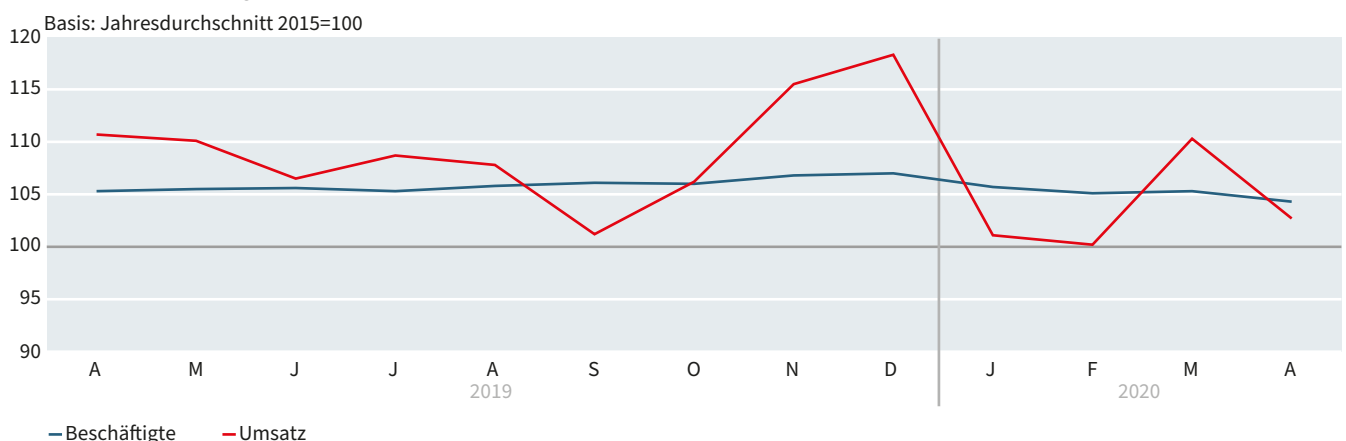

2.10 Gastgewerbe

Gastgewerbe in Thüringen *)

Messzahlen Basis: Jahresdurchschnitt 2015=100

Zeitraum	Gastgewerbe	Davon					
		Beherbergung	darunter Hotels, Gasthöfe und Pensionen	Gastronomie	darunter		
					Restaurants, Gaststätten, Imbisstuben, Cafés, Eissalons u.Ä.	Caterer und Erbringung sonstiger Verpflegungs- dienstleistungen	Ausschank von Getränken
Umsatz							
2019							
April	103,3	120,4	120,2	94,0	94,2	96,4	83,9
Mai	110,3	140,3	139,3	95,4	94,5	99,8	87,8
Juni	116,5	145,4	143,4	102,0	99,9	109,2	93,7
Juli	104,2	124,5	121,6	93,4	93,9	94,1	88,2
August	113,0	143,7	142,8	97,8	97,0	100,3	96,5
September	113,7	148,9	150,2	96,6	92,0	108,2	94,3
Oktober	109,6	140,5	144,8	94,3	94,1	94,0	97,9
November	99,0	107,8	112,6	93,3	87,9	103,7	101,9
Dezember	119,8	134,0	142,1	111,4	116,1	102,3	105,9
2020							
Januar	84,6	84,3	84,0	83,1	78,6	93,1	85,5
Februar	85,8	93,3	95,1	80,9	75,2	91,2	92,0
März	56,6	49,7	49,6	58,4	54,0	77,1	29,4
April	30,0	8,1	6,5	38,7	35,9	54,2	7,3
Beschäftigte							
2019							
April	96,0	103,4	101,6	92,5	91,7	95,9	94,0
Mai	96,8	104,5	101,9	93,2	93,3	94,8	94,1
Juni	98,6	110,2	108,0	93,7	91,8	99,6	95,8
Juli	99,5	110,3	108,0	94,7	94,2	98,5	93,2
August	100,0	111,9	109,6	95,0	95,1	98,4	88,8
September	99,4	114,1	112,3	93,4	91,2	99,5	97,6
Oktober	97,5	110,8	109,7	91,9	90,3	97,0	95,0
November	96,1	108,0	109,5	91,1	88,9	96,7	96,2
Dezember	96,1	107,4	109,2	91,2	90,0	95,4	93,4
2020							
Januar	92,5	104,2	105,7	87,5	84,9	96,1	85,1
Februar	94,5	105,0	107,8	89,9	87,0	97,4	94,4
März	90,5	101,3	104,0	85,9	83,1	95,0	82,9
April	72,2	73,5	80,0	70,9	65,4	86,6	65,5

*) vorläufige Ergebnisse, verkettet

Gastgewerbe in Thüringen

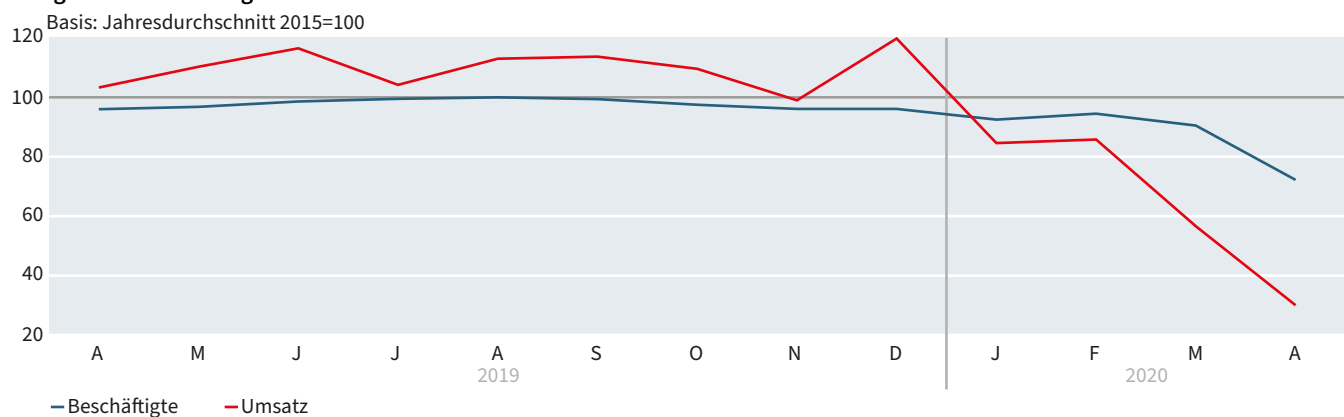

WIRTSCHAFT

2.11 Außenhandel

Außenhandel in Thüringen *)

Warengruppe / Erdteil	2019						
	Januar	Februar	März	April	Mai	Juni	Juli
	1000 EUR						
Ausfuhr (Spezialhandel)							
Ernährungswirtschaft	76390	71564	87808	76086	63509	82590	81547
Gewerbliche							
Wirtschaft	1173112	1137037	1242555	1132233	1269020	1227266	1256481
Rohstoffe	6846	9942	9122	9784	7469	9921	8437
Halbwaren	52478	58809	57715	57680	53357	50818	57269
Fertigwaren	1113788	1068287	1175718	1064769	1208195	1166528	1190775
Europa	977162	945500	978433	912982	1057678	1011432	967835
Afrika	15509	14022	13258	19925	16736	14603	13000
Amerika	115973	117775	135706	125302	119811	115757	150188
Asien	159076	162866	226657	164624	168270	194341	226606
Australien/Ozeanien	7349	5836	6564	10736	7865	7830	8381
Verschiedenes	33	21	111	156	189	299	233
Insgesamt	1275101	1246020	1360730	1233726	1370548	1344262	1366243
Einfuhr (Generalhandel)							
Ernährungswirtschaft	110592	100621	106630	120068	98698	113894	112551
Gewerbliche							
Wirtschaft	799982	715490	801942	778401	765539	768848	823154
Rohstoffe	6426	8001	6106	8538	6971	7871	6022
Halbwaren	40987	41704	44457	36431	41605	44279	47997
Fertigwaren	752569	665785	751380	733432	716962	716699	769135
Europa	776010	711392	790448	760453	737408	754391	796051
Afrika	19584	13308	16689	11904	11443	12667	12999
Amerika	40094	37795	39087	36438	37139	34940	33578
Asien	189293	134289	141989	152763	157220	149842	171877
Australien/Ozeanien	539	549	698	1484	857	713	412
Verschiedenes	1084	1034	974	851	1357	1151	1079
Insgesamt	1026603	898367	989884	963893	945424	953703	1015997

*) vorläufige Ergebnisse mit Revisionsstand Mai 2020 – Im Ergebnis Insgesamt und für Europa sind Zuschätzungen für Antwortausfälle und Befreiungen enthalten. Im Ergebnis Insgesamt und in den Regionalergebnissen sind Angaben für Rückwaren und Ersatzlieferungen enthalten.

2019					2020			
August	September	Oktober	November	Dezember	Januar	Februar	März	April
1000 EUR								
Ausfuhr (Spezialhandel)								
69841	76227r	88997r	81531r	67090r	67220r	77095r	78361	67304
1114827	1169353r	1261526r	1221250r	959029r	1185696r	1239060r	1136544	769476
7331	8365	9992	8187r	9345r	8640r	8280r	9537	8412
43099	55887	53493r	49069r	38386r	45638r	50354r	54344	43813
1064398	1105101r	1198041r	1163994r	911298r	1131419r	1180426r	1072662	717251
869482	976685r	1037656r	954027r	697221r	915477r	949654r	860679	571258
13240	14306	15810	15454	15730	22301	44462	30236	14407
137187	126859	128134	168813	164268	174406r	182110	204420	88865
189847	164682	208824	201852	181567	190565r	188032	183572	201942
6752	5553	6614	6532	6553	6267r	8262	6774	6823
80	110	93	453	5	29	6	25	8
1216588	1288195r	1397130r	1347131r	1065345r	1309046r	1372525r	1285707	883303
Einfuhr (Generalhandel)								
101215	106066r	93097r	95591r	100951r	105573r	101592r	114971	129238
723193	761347r	842955r	819755r	631066r	758924r	725291r	671266	638908
7160	7765r	6806r	7772r	5088r	6329r	6220r	6228	6753
38084	44811	44527	44060r	35188r	42509r	40382r	43113	31835
677949	708771r	791622r	767922r	590791r	710086r	678690r	621925	600321
698325	756196r	794078r	779595r	648987r	743571r	754977r	728388	587392
7605	10646	14238r	9638r	5600r	12010	8619	10273	6746
34194	33842r	35526r	35638r	28740r	34774r	33589r	36592	34330
169526	163703r	188378r	195009r	146214r	170238r	137616r	129515	224347
763	532	659	645	699	636r	677r	940	918
1367	1661r	1491r	1616r	1420r	1803r	1990r	2396	1794
911780	966581r	1034370r	1022142r	831659r	963032r	937467r	908105	855528

Außenhandel in Thüringen – insgesamt

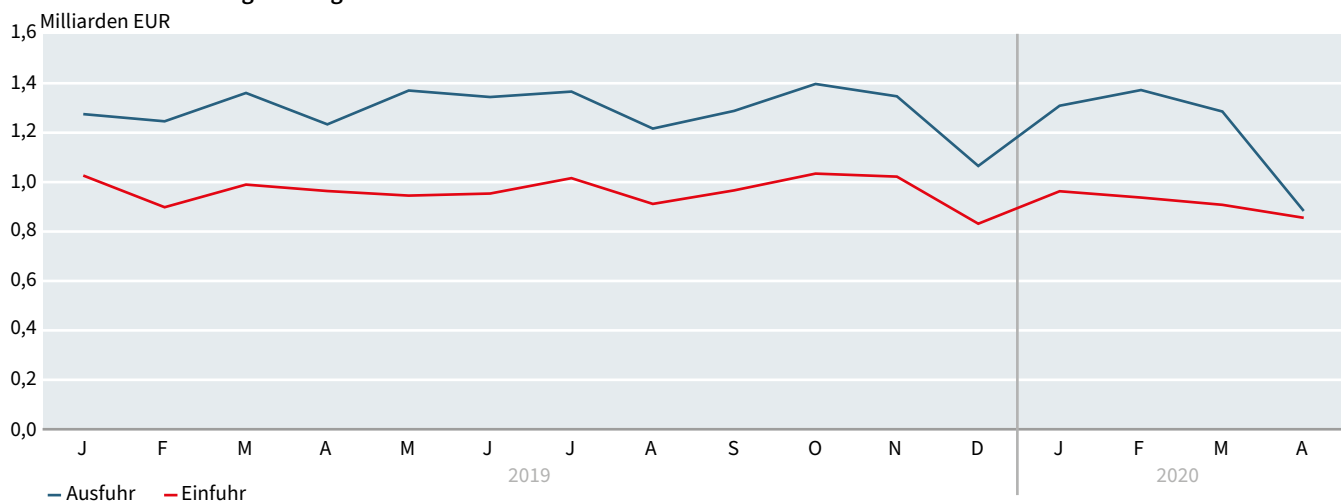

WIRTSCHAFT

2.12 Verbraucherpreisindex

Verbraucherpreisindex in Thüringen

Messzahlen Basis: 2015=100 ¹⁾

Zeitraum	Gesamtindex	Hauptgruppen				
		Nahrungsmittel und alkoholfreie Getränke	alkoholische Getränke, Tabakwaren	Bekleidung und Schuhe	Wohnung, Wasser, Strom, Gas u. a. Brennstoffe	Möbel, Leuchten, Geräte u. a. Haushaltszubehör
Wägungsanteile in 0/00	1000	96,85	37,77	45,34	324,70	50,04
JD 2018	103,9	107,2	108,4	103,0	102,1	102,0
JD 2019	105,4	108,2	111,5	104,7	103,5	103,4
2019						
Juni	106,0	108,3	111,9	104,3	103,5	103,8
Juli	106,5	108,9	111,7	102,5	103,5	102,9
August	106,4	109,3	111,8	102,0	103,4	103,2
September	106,1	108,3	112,6	106,8	103,7	103,5
Oktober	106,2	107,9	112,6	108,1	103,7	103,8
November	105,5	108,8	112,6	107,8	103,7	104,5
Dezember	106,1	109,1	112,3	107,7	103,9	104,7
2020						
Januar	105,4	110,1	112,9	102,0	104,4	104,5
Februar	105,9	111,9	112,4	102,9	104,3	104,4
März	106,0	112,1	113,0	106,3	104,4	104,9
April	106,3	112,3	114,7	(105,6)	104,5	(105,0)
Mai	106,4	113,8	115,1	106,3	104,3	104,7
Juni	107,2	113,2	116,3	105,5	104,7	104,7

1) Mit dem Berichtsmontat Januar 2019 wurde der Verbraucherpreisindex deutschlandweit auf das neue Basisjahr 2015 umgestellt. Mit der Aktualisierung des Wägungsschemas wurde gleichzeitig der Warenkorb an die veränderten Verbrauchsgewohnheiten der privaten Haushalte angepasst. Des Weiteren erfuhr der Verbraucherpreisindex eine Reihe methodischer Verbesserungen, wie z. B. die Erweiterung der Mietenstichprobe und die Änderung der Berechnungsmethode für Pauschalreisen. Dies hat Auswirkungen auf die gemessene Preisentwicklung. Ein Vergleich mit den Ergebnissen auf Basis 2010=100 ist somit nicht mehr möglich. Die Ergebnisse der Vergangenheit wurden bis zum Basisjahr 2015 rückgerechnet, um eine Vergleichbarkeit herzustellen.

Hauptgruppen						
Gesundheit	Verkehr	Post und Telekommunikation	Freizeit, Unterhaltung und Kultur	Bildungswesen	Gaststätten und Beherbergungsdienstleistungen	andere Waren und Dienstleistungen
46,13	129,05	26,72	113,36	9,02	46,77	74,25
102,8	106,3	96,6	103,9	105,1	108,1	103,9
103,8	107,7	96,0	104,6	107,9	110,6	107,0
104,1	108,9	95,5	108,0	108,2	111,2	106,4
103,9	109,3	95,8	112,2	108,2	111,2	107,4
103,9	109,0	95,8	111,4	108,4	111,0	107,7
104,0	107,8	95,9	108,2	108,7	110,8	107,9
104,1	107,9	95,9	107,7	108,9	111,1	109,1
104,0	108,1	95,9	99,9	109,2	111,5	109,2
104,0	108,1	95,9	104,3	109,1	111,9	109,1
104,1	108,7	96,0	97,8	108,7	112,1	108,4
104,6	108,5	96,0	100,2	108,5	112,3	108,6
104,6	107,0	95,8	100,5	108,7	112,6	108,5
104,8	105,0	95,7	(104,1)	109,1	(113,0)	109,3
105,1	104,3	95,5	103,9	108,9	113,3	109,8
105,2	105,7	95,5	108,0	109,0	113,1	110,7

Verbraucherpreisindex in Thüringen – Gesamtindex

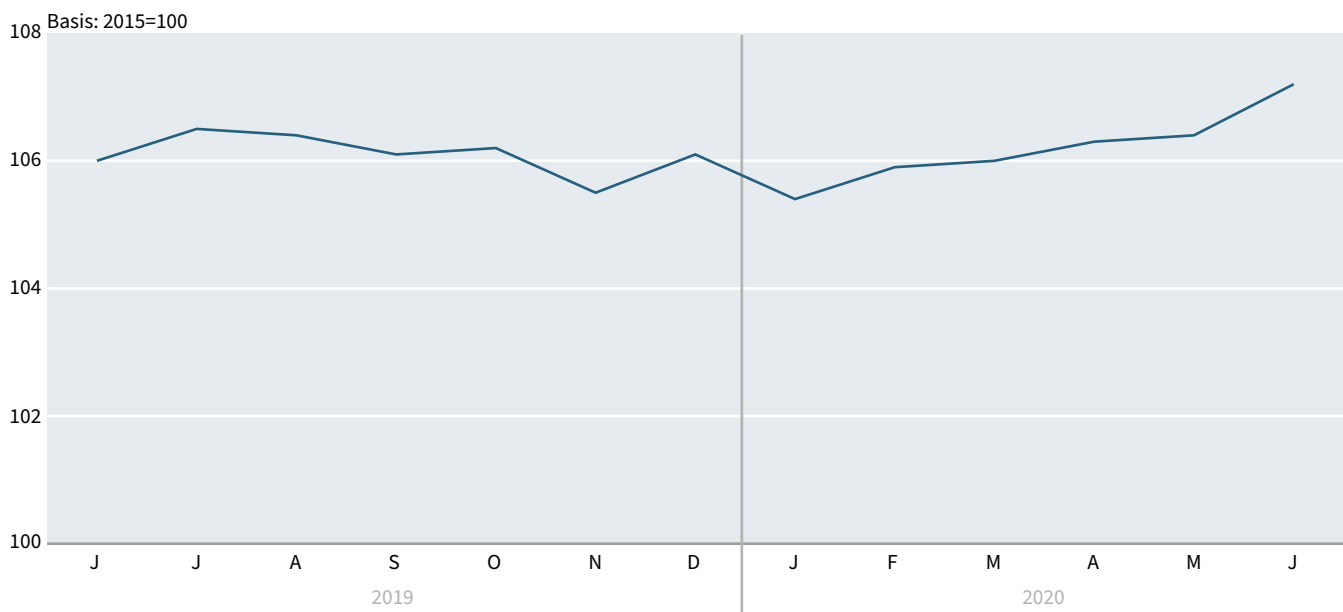

WIRTSCHAFT

2.13 Straßenverkehrsunfälle

Polizeilich erfasste Straßenverkehrsunfälle und Verunglückte in Thüringen

Zeitraum	Unfälle insgesamt	Davon mit				Verunglückte insgesamt	Davon	
		Personenschaden	nur Sachschaden				Getötete	Verletzte
			schwerwiegende Unfälle mit Sachschaden im engeren Sinne	sonstige Sachschadenunfälle unter dem Einfluss berauschender Mittel	übrige Sachschadenunfälle			
Anzahl						Personen		
2019								
Januar	4673	437	305	30	3901	590	5	585
Februar	3900	364	173	15	3348	478	10	468
März	4523	436	181	19	3887	563	10	553
April	4725	471	145	37	4072	657	9	648
Mai	4890	462	149	38	4241	601	11	590
Juni	4832	601	159	26	4046	803	5	798
Juli	4724	532	144	27	4021	668	5	663
August	4693	557	159	35	3942	709	13	696
September	4726	604	210	31	3881	794	9	785
Oktober	4900	511	201	21	4167	649	3	646
November	4755	459	205	45	4046	594	7	587
Dezember	4449	397	183	31	3838	511	5	506
2020								
Januar	4073	398	188	32	3455	551	10	541
Februar	3846	300	169	20	3357	393	4	389
März	3155	303	136	28	2688	391	5	386
April	2992	344	106	20	2522	427	5	422

Polizeilich erfasste Straßenverkehrsunfälle – insgesamt

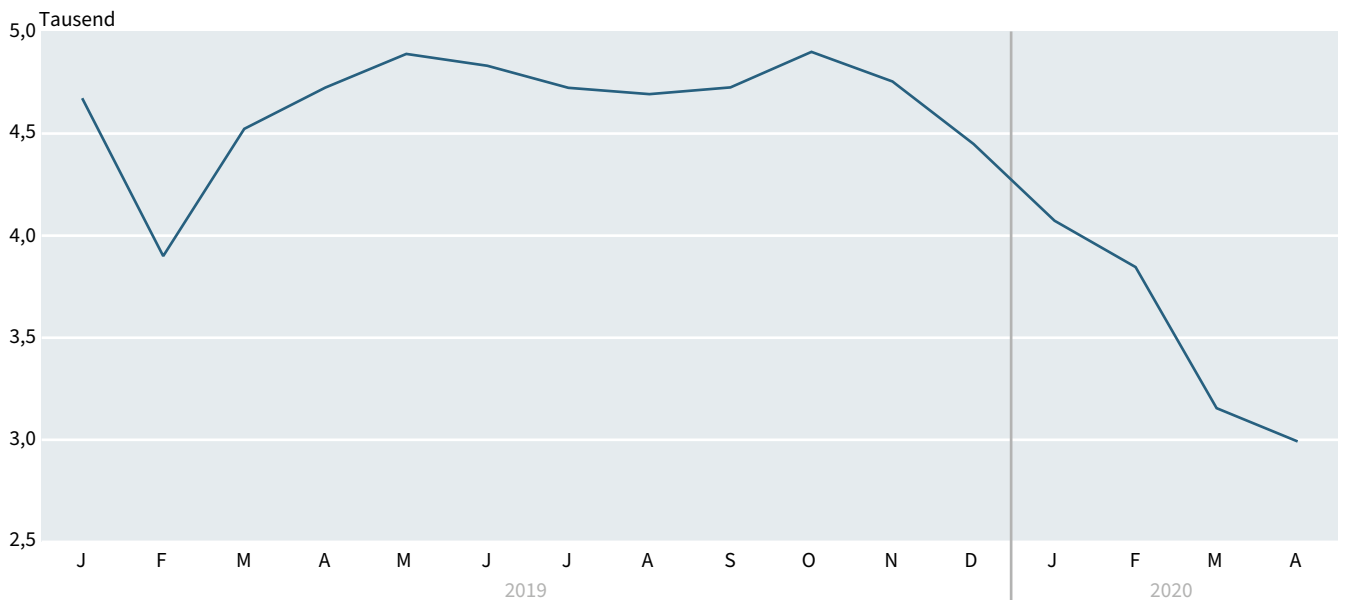

Herausgeber:

Thüringer Landesamt für Statistik
Europaplatz 3, 99091 Erfurt
Postfach 90 01 63, 99104 Erfurt