



## STATISTISCHER BERICHT

AVI - vj 3/23

# Sozialversicherungspflichtig Beschäftigte in Thüringen am 30.9.2023

### **Zeichenerklärung**

- nichts vorhanden (genau Null)
- 0 weniger als die Hälfte von 1 in der letzten besetzten Stelle, jedoch mehr als nichts
- . Zahlenwert unbekannt oder geheim zu halten
- ... Zahlenwert lag bei Redaktionsschluss noch nicht vor
- x Tabellenfach gesperrt, weil Aussage nicht sinnvoll
- p vorläufige Zahl
- r berichtigte Zahl
- / Zahlenwert nicht sicher genug
- ( ) Aussagewert eingeschränkt

Anmerkung: Abweichungen in den Summen, auch im Vergleich zu anderen Veröffentlichungen, erklären sich aus dem Runden von Einzelwerten.

### **Herausgeber**

Thüringer Landesamt für Statistik  
Europaplatz 3, 99091 Erfurt  
Postfach 90 01 63, 99104 Erfurt  
Telefon: +49 (0) 361 57331-9642  
Telefax: +49 (0) 361 57331-9699  
E-Mail: [auskunft@statistik.thueringen.de](mailto:auskunft@statistik.thueringen.de)  
Internet: [www.statistik.thueringen.de](http://www.statistik.thueringen.de)

### **Auskunft erteilt**

Referat: Gesamtrechnungen,  
Arbeitsmarkt, Außenhandel  
Telefon: +49 (0) 361 57331-9211  
E-Mail: [etr@statistik.thueringen.de](mailto:etr@statistik.thueringen.de)

Herausgegeben im April 2024

Bestell-Nr.: 01 605

Heft-Nr.: 64/24

Preis: 6,25 EUR

© Thüringer Landesamt für Statistik, Erfurt, 2024

Vervielfältigung und Verbreitung, auch auszugsweise, mit Quellenangabe gestattet.

## Inhaltsverzeichnis

	Seite
<b>Vorbemerkungen</b>	3
<b>Grafiken</b>	
1. Sozialversicherungspflichtig Beschäftigte am Arbeitsort am 30.9.2023 nach Wirtschaftsabschnitten	12
2. Sozialversicherungspflichtig Beschäftigte am Arbeitsort am 30.9.2023 nach Wirtschaftsabschnitten und Geschlecht	13
3. Sozialversicherungspflichtig Beschäftigte am Arbeitsort am 30.9.2023 nach Wirtschaftsabschnitten sowie Vollzeit- und Teilzeitbeschäftigten	14
4. Sozialversicherungspflichtig Beschäftigte am Arbeitsort am 30.9.2023 nach Altersgruppen und Geschlecht	15
5. Sozialversicherungspflichtig Beschäftigte am Arbeitsort am 30.9.2023 nach Altersgruppen und Staatsangehörigkeit	15
6. Sozialversicherungspflichtig Beschäftigte am Arbeitsort am 30.9.2023 nach Kreisen und Geschlecht	16
7. Sozialversicherungspflichtig Beschäftigte am Arbeitsort und Wohnort am 30.9.2023 nach Kreisen	17
<b>Tabellen</b>	
<b>Sozialversicherungspflichtig Beschäftigte nach Strukturmerkmalen</b>	
1. Sozialversicherungspflichtig Beschäftigte am Arbeitsort am 30.9.2023 nach Strukturmerkmalen	18
2. Sozialversicherungspflichtig Beschäftigte am Arbeitsort sowie am Wohnort in den kreisfreien Städten und Landkreisen am 30.9.2023 nach ausgewählten Merkmalen	19
<b>Sozialversicherungspflichtig Beschäftigte am Arbeitsort</b>	
3. Sozialversicherungspflichtig Beschäftigte am Arbeitsort am 30.9.2023 nach zusammengefassten Wirtschaftsabschnitten, Altersgruppen, Ausländern sowie beruflicher Ausbildung	20
4. Sozialversicherungspflichtig Beschäftigte am Arbeitsort am 30.9.2023 nach Wirtschaftsabschnitten und ausgewählten Wirtschaftsabteilungen, Vollzeit- und Teilzeitbeschäftigten, Auszubildenden, deutschen und ausländischen Beschäftigten	21
5. Sozialversicherungspflichtig Beschäftigte am Arbeitsort am 30.9.2023 nach deutschen und ausländischen Beschäftigten, zusammengefassten Wirtschaftsabschnitten und Altersgruppen	24

6. Ausländische sozialversicherungspflichtig Beschäftigte am Arbeitsort am 30.9.2023 nach zusammengefassten Wirtschaftsabschnitten, Altersgruppen und ausgewählten Staatsangehörigkeiten	30
7. Sozialversicherungspflichtig Beschäftigte am Arbeitsort in den kreisfreien Städten und Landkreisen am 30.9.2023 nach zusammengefassten Wirtschaftsabschnitten	32
8. Sozialversicherungspflichtig Beschäftigte am Arbeitsort in den kreisfreien Städten und Landkreisen am 30.9.2023 nach deutschen und ausländischen Beschäftigten sowie Vollzeit- und Teilzeitbeschäftigten	34

### **Sozialversicherungspflichtig Beschäftigte am Wohnort**

9. Sozialversicherungspflichtig Beschäftigte am Wohnort am 30.9.2023 nach Berufsbereichen, -abschnitten und ausgewählten -gruppen sowie beruflicher Ausbildung	35
10. Sozialversicherungspflichtig Beschäftigte am Wohnort am 30.9.2023 nach Berufsbereichen, -abschnitten und ausgewählten -gruppen, Geschlecht, Vollzeit- und Teilzeitbeschäftigten, Auszubildenden sowie nach deutschen und ausländischen Beschäftigten	38
11. Sozialversicherungspflichtig Beschäftigte am Wohnort in den kreisfreien Städten und Landkreisen am 30.9.2023 nach deutschen und ausländischen Beschäftigten sowie Vollzeit- und Teilzeitbeschäftigten	39
12. Sozialversicherungspflichtig Beschäftigte am Wohnort in den kreisfreien Städten und Landkreisen am 30.9.2023 nach Ausbildungsabschlüssen, Altersgruppen sowie Auszubildende	40

## Vorbemerkungen

Mit dem vorliegenden Bericht werden in vierteljährlichem Abstand Ergebnisse der Beschäftigungsstatistik der Bundesagentur für Arbeit über die sozialversicherungspflichtig Beschäftigten am Arbeitsort sowie am Wohnort jeweils für das Ende des Vierteljahres bereitgestellt.

Mit Beginn des Jahres 2008 hat die Bundesagentur für Arbeit in der Beschäftigungsstatistik die „Klassifikation der Wirtschaftszweige, Ausgabe 2008“ (WZ 2008) eingeführt. Damit wurde die bis Ende 2007 gültige „Klassifikation der Wirtschaftszweige, Ausgabe 2003“ (WZ 2003) endgültig abgelöst.

Beginnend mit dem Statistischen Bericht zum Stichtag 30.6.2008 wird der Wirtschaftszweig verschlüsselt nach der „Klassifikation der Wirtschaftszweige, Ausgabe 2008“ (WZ 2008) dargestellt.

Ab dem Stichtag 30.6.2008 werden Auszubildende neu abgegrenzt. Es werden nur Auszubildende mit einem gültigen Ausbildungsvertrag nachgewiesen. Anlernlinge, Praktikanten und Volontäre sind damit nicht mehr enthalten. Die Vergleichbarkeit dieser Ergebnisse ab dem Stichtag 30.6.2008 mit denen früherer Auswertungen ist eingeschränkt.

Mit Inkrafttreten des Gesetzes zur Neuregelung der geringfügigen Beschäftigungsverhältnisse zum 1.4.1999 wurde die Beitragspflicht zur Sozialversicherung auf einen Teil der bis dahin von der Beitragszahlung nicht erfassten geringfügigen Beschäftigungsverhältnisse ausgeweitet.

**Soweit Personen ausschließlich beitragspflichtige geringfügige Beschäftigungsverhältnisse ausüben, sind sie in den Nachweisungen dieser Veröffentlichung nicht enthalten.** Dieser Personenkreis wird von der Bundesagentur für Arbeit im Rahmen eines eigenständigen Datenmaterials aufbereitet.

Die Anzahl an ausländischen Personen wurde bisher aus der Menge aller Personen mit einer nachweislichen ausländischen Staatsangehörigkeit ermittelt. Ab dem Stichtag 30.9.2021 werden in allen Auswertungen (einschließlich zurückliegende Zeiträume) zusätzlich Staatenlose sowie Personen ohne Angabe zur Staatsangehörigkeit als ausländische Personen gezählt. Durch diese Neuordnung erhöht sich der Anteil ausländischer Personen bei allen statistischen Kennzahlen, am Bestand der sozialversicherungspflichtig Beschäftigten in Deutschland um ca. 0,1 %. Ausführliche Informationen hierzu finden Sie in den Hintergrundinformationen der Bundesagentur für Arbeit „Statistiken nach Staatsangehörigkeit – neue Zuordnung von Staatenlosen und Personen ohne Angabe der Staatsangehörigkeit“ (2021/09).

Aus Gründen der tabellarischen Darstellung kommt bei der Bezeichnung von Personengruppen in der Regel die sprachlich maskuline Form zur Anwendung. Wenn nicht ausdrücklich anders vermerkt, sind darunter stets alle Geschlechter zu verstehen.

Diesem Statistischen Bericht liegt der Gebietsstand Thüringens vom 30.9.2023 zu Grunde.

## Hinweise

**Verfahrensbedingt gelten die im vorliegenden Statistischen Bericht veröffentlichten Ergebnisse für einen Zeitraum von drei Jahren als vorläufig** und können während dieses Zeitraumes von der Bundesagentur für Arbeit in begründeten Fällen jederzeit geändert werden.

## Revision der Beschäftigungsstatistik 2014

Die Bundesagentur für Arbeit hat die Datenaufbereitung für die Beschäftigungsstatistik modernisiert. Dabei wurde eine verbesserte Modellierung der Daten vorgenommen, welche die Grundlage für genauere Ergebnisse und für die weitere Ausbaufähigkeit dieser Statistik schafft. Die Abgrenzung der sozialversicherungspflichtigen Beschäftigung wurde überprüft und um neue Personengruppen erweitert. Es wurden neue Erhebungsinhalte zu den Merkmalen „Arbeitszeit“, „ausgeübte Tätigkeit“ sowie „Schul- und Berufsabschluss“ eingeführt.

**Ausführliche Informationen hierzu finden Sie in den Methodenberichten der Bundesagentur für Arbeit „Beschäftigungsstatistik - Revision 2014“ und „Neue Erhebungsinhalte 'Arbeitszeit', 'ausgeübte Tätigkeit' sowie 'Schul- und Berufsabschluss' in der Beschäftigungsstatistik“.**

Ausgehend von der Entwicklung einer neuen nationalen Klassifikation der Berufe 2010 (KldB 2010) wurden die Erhebungsinhalte zur Tätigkeit von Beschäftigten insgesamt erneuert.

Die Abweichungen der neu aufbereiteten Daten zu den früher in diesem Statistischen Bericht veröffentlichten Ergebnissen sind so bedeutend, dass eine Vergleichbarkeit nicht möglich ist.

### **Revision der Beschäftigungsstatistik 2017**

Zum 3. Januar 2018 veröffentlichte die Bundesagentur für Arbeit revidierte Ergebnisse der Beschäftigungsstatistik. Betroffen von Veränderungen ist insbesondere das Jahr 2016.

Unter Einbeziehung bisher nicht verarbeiteter Meldedaten des Jahres 2016 wurden die Ergebnisse der Beschäftigungsstatistik für den Zeitraum vom Stichtag 31.8.2015 bis zum Stichtag 31.12.2016 neu ermittelt.

Diese Revision wurde außerdem genutzt, um eine bislang bestehende Lücke bei dem Merkmal Arbeitszeit (Vollzeit/Teilzeit) für den Zeitraum vom Stichtag 30.9.2011 bis zum Stichtag 31.12.2013 zu schließen.

**Ausführliche Informationen hierzu finden Sie im Methodenbericht der Bundesagentur für Arbeit „Revision der Beschäftigungsstatistik 2017“.**

### **Partielle Revision der Beschäftigungsstatistik 2023**

Im Dezember 2023 wurden die Daten der Beschäftigungsstatistik der Bundesagentur für Arbeit revidiert. Im Fokus der Revision steht eine verbesserte regionale Abbildung von Beschäftigten nach dem Arbeits- und Wohnort. Die Arbeitsortdaten werden für den Zeitraum ab Januar 2018 und die Wohnortdaten ab Januar 2013 revidiert. Es handelt sich um eine partielle Revision, weil die Anzahl von Beschäftigten und Beschäftigungsbetrieben insgesamt unverändert bleibt.

Ergänzend dazu werden im Rahmen der partiellen Revision 2023 kleinere Anpassungen vorgenommen, welche die Qualität der Beschäftigungsstatistik erhöhen. Diese betreffen die Einteilung der Voll- und Teilzeitbeschäftigung sowie die Gliederung nach dem Wirtschaftszweig.

**Ausführliche Informationen hierzu finden Sie im Methodenbericht der Bundesagentur für Arbeit „Beschäftigungsstatistik - partielle Revision 2023“.**

Das Thüringer Landesamt für Statistik wird in der Regel den jeweils ersten von der Bundesagentur für Arbeit bereitgestellten Datensatz aufbereiten und die Ergebnisse in seinem Statistischen Bericht „Sozialversicherungspflichtig Beschäftigte in Thüringen“, Bestellnummer 01605, veröffentlichen. Da die nachfolgenden Korrekturen seitens der Bundesagentur für Arbeit in der Regel sehr gering ausfallen, kann das Thüringer Landesamt für Statistik auch weiterhin seinem Anliegen nachkommen, mit den sachlich und regional tief gegliederten Ergebnissen die Struktur der sozialversicherungspflichtig Beschäftigten in Thüringen darzustellen. Aktuelle Eckdaten für Thüringen und ausführliche Methodenberichte finden Sie im Internetangebot der Bundesagentur für Arbeit unter

<http://statistik.arbeitsagentur.de>

### **Rechtsgrundlagen**

Die gesetzliche Grundlage für die Durchführung der Statistik sozialversicherungspflichtig Beschäftigter war bis zum 31.12.1997 das Arbeitsförderungsgesetz vom 25. Juni 1969 (BGBl. I S. 582), zuletzt geändert durch Artikel 30 des Gesetzes vom 20. Dezember 1996 (BGBl. I S. 2049), das in seinen wesentlichen Teilen jedoch mit Wirkung vom 1. Januar 1998 aufgehoben wurde. Die neue gesetzliche Grundlage für die Durchführung der Statistik sozialversicherungspflichtig Beschäftigter bildet seit dem 1. Januar 1998 das Dritte Buch Sozialgesetzbuch - Arbeitsförderung - (SGB III) vom 24. März 1997 (BGBl. I S. 594), in der Fassung der zwischenzeitlich erfolgten Änderungen.

Nach § 281 SGB III hat die Bundesagentur für Arbeit wie bisher aus den in ihrem Geschäftsbereich anfallenden Daten Statistiken, insbesondere über Beschäftigung und Arbeitslosigkeit der Arbeitnehmer und über die Leistungen der Arbeitsförderung, zu erstellen. Sie ist auch unverändert damit beauftragt, auf der Grundlage der Meldungen nach § 28a des Vierten Buches Sozialgesetzbuch - Sozialversicherung - (SGB IV) vom 23. Dezember 1976 (BGBl. I S. 3845), in der Fassung der zwischenzeitlich erfolgten Änderungen, eine Statistik sozialversicherungspflichtig Beschäftigter zu erstellen.

Aufgabe der Statistischen Ämter des Bundes und der Länder ist es, in Ergänzung dazu die im Rahmen des erwerbsstatistischen Gesamtsystems wichtigen Tabellen zu erstellen, für allgemeine Zwecke zu veröffentlichen und sie mit den Beschäftigten- und Entgeltangaben aus anderen Quellen zu koordinieren. Die Bundesagentur für Arbeit stellt dem Statistischen Bundesamt und den Statistischen Ämtern der Länder die hierfür erforderlichen anonymisierten Einzeldaten zu sozialversicherungspflichtig Beschäftigten gem. § 282 a Abs. 1 SGB III zur Verfügung.

### **Auskunftspflichtige**

Auskunftspflichtig sind gemäß den Vorschriften der Verordnung über die Erfassung und Übermittlung von Daten für die Träger der Sozialversicherung (Datenerfassungs- und übermittlungsverordnung - DEÜV)<sup>1)</sup> die Arbeitgeber. Sie müssen an die Träger der Sozialversicherung Meldungen verschiedenen Inhalts über die in ihren Betrieben sozialversicherungspflichtig Beschäftigten erstatten.

Mit ihrem Meldeverhalten beeinflussen die Arbeitgeber die regionale und die wirtschaftsfachliche Gliederung der sozialversicherungspflichtig Beschäftigten wesentlich. So gibt es z. B. Arbeitgeber, die entgegen den Rechtsverordnungen ihre Arbeitnehmer nicht am jeweiligen Arbeitsort, sondern zentral an ihrem Hauptsitz melden. Es kann auch der Fall sein, dass Arbeitgeber einzelne Einrichtungen, Betriebsteile bzw. Dienststellen nicht in ihrer tatsächlichen Wirtschaftsklasse, sondern mit einer einheitlichen Wirtschaftsklasse des Hauptbetriebes melden. Sofern solche Fälle bekannt werden, werden die Arbeitgeber durch den zentralen Betriebsnummern-Service der Bundesagentur für Arbeit (BNS) in Saarbrücken auf ihre Pflicht zur ordnungsgemäßen Meldung der Beschäftigten hingewiesen. Gehen die Arbeitgeber diesen Hinweisen nach und korrigieren ihr bisheriges Meldeverhalten, so erfolgt im Allgemeinen keine Korrektur der bereits abgegebenen Meldungen zu den vorangegangenen Quartalen. Die zeitliche Vergleichbarkeit ist dann in den betreffenden wirtschaftsfachlichen und regionalen Einheiten eingeschränkt.

### **Erfasster Personenkreis**

Der Personenkreis, für den Meldungen im Rahmen des integrierten Meldeverfahrens zur Sozialversicherung zu erstatten sind, ist in § 3 DEÜV festgelegt. Die Abgrenzung der hier publizierten sozialversicherungspflichtig Beschäftigten wird in der folgenden Definition näher erläutert.

### **Sozialversicherungspflichtig Beschäftigte**

Sozialversicherungspflichtig Beschäftigte sind Arbeitnehmer, die kranken-, renten-, pflegeversicherungspflichtig und/oder beitragspflichtig nach dem Recht der Arbeitsförderung sind oder für die Beitragsanteile zur gesetzlichen Rentenversicherung nach dem Recht der Arbeitsförderung zu zahlen sind.

Zu diesem Personenkreis gehören Arbeiter, Angestellte, Auszubildende, Altersteilzeitbeschäftigte, Praktikanten, Werkstudenten, Personen, die aus einem sozialversicherungspflichtigen Beschäftigungsverhältnis zur Ableistung von gesetzlichen Dienstpflichten (z. B. Wehrübung) einberufen werden, behinderte Menschen in anerkannten Werkstätten oder gleichartigen Einrichtungen, Personen in Einrichtungen der Jugendhilfe, Berufsbildungswerken oder ähnlichen Einrichtungen für behinderte Menschen sowie Personen, die ein freiwilliges soziales, ein freiwilliges ökologisches Jahr oder einen Bundesfreiwilligendienst ableisten. Daneben besteht in wenigen Fällen auch für Selbständige Versicherungspflicht in der Sozialversicherung.

Nicht zu den sozialversicherungspflichtig Beschäftigten zählen dagegen Beamte, Selbständige, mithelfende Familienangehörige, Berufs- und Zeitsoldaten sowie Wehr- und Zivildienstleistende (siehe o. g. Ausnahme).

---

1) Im Bundesgesetzblatt veröffentlicht als Artikel 1 der Verordnung zur Neuregelung des Meldeverfahrens in der Sozialversicherung vom 10.2.1998 (BGBl. I S. 343), in der Fassung der Bekanntmachung vom 23. Januar 2006 (BGBl. I S. 152), zuletzt geändert durch Artikel 4 des Gesetzes vom 26. Mai 2021 (BGBl. I S. 1170).

Seit April 2003 gilt das zweite Gesetz für moderne Dienstleistung am Arbeitsmarkt, in dem auch der Bereich der geringfügigen Beschäftigung neu geregelt wurde.

Die ausschließlich geringfügig Beschäftigten (Minijobber) und die ausschließlich kurzfristig Beschäftigten werden hier nicht erfasst. Die Berichterstattung über diesen Personenkreis wird von der Bundesagentur für Arbeit wahrgenommen.

Es sind zwei Arten von geringfügigen Beschäftigungen im Bereich der Beschäftigungsstatistik zu unterscheiden:

- **geringfügig entlohnte Beschäftigung**

Eine geringfügig entlohnte Beschäftigung liegt nach § 8 Abs. 1 Nr. 1 SGB IV vor, wenn das monatliche Arbeitsentgelt aus dieser Beschäftigung regelmäßig die Geringfügigkeitsgrenze nicht übersteigt.

- **kurzfristige Beschäftigung**

Eine kurzfristige Beschäftigung liegt nach § 8 Abs. 1 Nr. 2 SGB IV vor, wenn die Beschäftigung für eine Zeitdauer ausgeübt wird, die im Laufe eines Kalenderjahres, oder auch kalenderjahrüberschreitend, auf nicht mehr als drei Monate oder insgesamt 70 Arbeitstage nach ihrer Eigenart begrenzt zu sein pflegt oder im Voraus vertraglich begrenzt ist (im Zeitraum vor dem 1.1.2015 lagen die Fristen bei zwei Monaten oder insgesamt 50 Arbeitstagen). Diese Zeitgrenzen wurden wegen der Corona-Krise übergangsweise für den Zeitraum vom 1. März 2020 bis 31. Oktober 2020 auf fünf Monate bzw. 115 Arbeitstage und vom 1. März 2021 bis 31. Oktober 2021 auf vier Monate bzw. 102 Arbeitstage angehoben.

Ab dem 1.1.1991 waren in den neuen Bundesländern und Berlin-Ost folgende Geringfügigkeitsgrenzen für das Vorliegen einer geringfügigen Tätigkeit gemäß § 8 SGB IV maßgebend:

Zeitraum	Versicherungsfreier Betrag
1.1.1991 - 30.6.1991	220 DM
1.7.1991 - 31.12.1991	250 DM
1.1.1992 - 31.12.1992	300 DM
1.1.1993 - 31.12.1993	390 DM
1.1.1994 - 31.12.1994	440 DM
1.1.1995 - 31.12.1995	470 DM
1.1.1996 - 31.12.1996	500 DM
1.1.1997 - 31.12.1997	520 DM
1.1.1998 - 31.12.1998	520 DM
1.1.1999 - 31.3.1999	530 DM
1.4.1999 - 31.12.2001	630 DM
1.1.2002 - 31.3.2003	325 EUR
1.4.2003 - 31.12.2012	400 EUR
1.1.2013 - 30.9.2022	450 EUR
ab 1.10.2022	520 EUR

Mehrfach Beschäftigte, die gleichzeitig zwei oder mehr versicherungspflichtigen Beschäftigungen nachgehen, werden, sofern eine Vollzeitbeschäftigung vorliegt, im Stichtagsmaterial nur nach den Merkmalen der Vollzeitbeschäftigung erfasst, ansonsten nach den Merkmalen der zuletzt aufgenommenen Beschäftigung.



### **Alter**

Das Alter der Beschäftigten wird nach der Altersjahrmethode berechnet, d. h. bei jeder Auszählung wird das genaue Alter der Beschäftigten am Stichtag ermittelt.

### **Ausbildung (berufliche)**

Nachgewiesen wird die abgeschlossene Berufsausbildung, untergliedert nach beruflichem Ausbildungsabschluss, d. h. Abschluss einer anerkannten Berufsausbildung, einem Meister-/Techniker- oder gleichwertigen Fachschulabschluss und akademischem Abschluss, d. h. Bachelor, Diplom/Magister/Master/Staatsexamen, Promotion.

Die Angaben beziehen sich auf den höchsten Abschluss, auch wenn diese Ausbildung für die derzeit ausgeübte Tätigkeit nicht vorgeschrieben oder verlangt ist.

### **Ausländische Beschäftigte**

Als ausländische Beschäftigte gelten alle Personen, die nicht Deutsche im Sinne des Artikels 116 Abs. 1 des Grundgesetzes sind. Dazu zählen auch die Staatenlosen und die Personen ohne Angaben zur Staatsangehörigkeit (vgl. auch Vorbemerkungen, Abs. 5).

### **Auszubildende**

Auszubildende sind Personen, die aufgrund eines Ausbildungsvertrages nach dem Berufsbildungsgesetz (BBiG) vom 25. März 2005 eine betriebliche Ausbildung in einem anerkannten Ausbildungsberuf durchlaufen (vgl. auch Vorbemerkungen, Abs.3).

### **Beruf**

Um die Vielfalt der Berufe in Deutschland abbilden zu können, werden diese systematisch gruppiert. Auf nationaler Ebene wurde ab dem Jahr 2011 die Klassifikation der Berufe 2010 (KldB 2010) eingeführt. Diese neu entwickelte Klassifikation löste die beiden bisherigen Berufsklassifikationen - die Klassifizierung der Berufe 1988 (KldB 1988) der Bundesagentur für Arbeit und die Klassifizierung der Berufe 1992 (KldB 1992) des Statistischen Bundesamtes - ab.

Maßgebend für die Berufsbezeichnung ist allein die ausgeübte Tätigkeit und nicht der erlernte bzw. früher ausgeübte Beruf.

### **Voll- und Teilzeitbeschäftigte**

Die Unterscheidung der sozialversicherungspflichtig Beschäftigten nach Voll- und Teilzeitbeschäftigten richtet sich nach den von den Arbeitgebern in den Meldebelegen erteilten Angaben. Die Differenzierung der Angaben zu Teilzeit (unter bzw. über 18 Stunden) entfällt.

## **Wirtschaftszweig**

Der Wirtschaftszweig wird nach der „Klassifikation der Wirtschaftszweige, Ausgabe 2008“ (WZ 2008) verschlüsselt.

Mit Beginn des Jahres 2008 hat die Bundesagentur für Arbeit in der Beschäftigungsstatistik die „Klassifikation der Wirtschaftszweige, Ausgabe 2008“ (WZ 2008) eingeführt. Damit wurde die bis Ende 2007 gültige „Klassifikation der Wirtschaftszweige, Ausgabe 2003“ (WZ 2003) endgültig abgelöst.

Die Gliederung der WZ 2008 wurde unter Beteiligung von Datennutzern und -produzenten in Verwaltung, Wirtschaft, Forschung und Gesellschaft geschaffen. Sie berücksichtigt die Vorgaben der statistischen Systematik der Wirtschaftszweige in der Europäischen Gemeinschaft (NACE Rev. 2), die mit der Verordnung (EG) Nr. 1893/2006 des Europäischen Parlaments und des Rates vom 20. Dezember 2006 (ABl. EG Nr. L 393 S.1) veröffentlicht wurde.

Die Anwendung der WZ 2008 für statistische Zwecke ergibt sich aus Artikel 8 der o. g. Verordnung. Danach sind Statistiken, die sich auf vom 1. Januar 2008 an durchgeführte Wirtschaftstätigkeiten beziehen (Berichtsperiode), auf der Grundlage der NACE Rev. 2 (in Deutschland auf der Grundlage der WZ 2008) zu erstellen.

Die Ergebnisse der Beschäftigungsstatistik sind in wirtschaftsfachlicher Gliederung mit Ergebnissen aus anderen deutschen und europäischen Wirtschaftsstatistiken grundsätzlich vergleichbar.

## **Regionale Zuordnung**

Die sozialversicherungspflichtig Beschäftigten werden sowohl am Arbeitsort (in Deutschland) als auch am Wohnort nachgewiesen.

Der Arbeitsort ist die Gemeinde, in der der Betrieb liegt, in dem die sozialversicherungspflichtig Beschäftigten beschäftigt sind. Der Arbeitsort des Beschäftigten wird über die in den Meldungen der Arbeitgeber zur Sozialversicherung angegebene Betriebsnummer festgestellt. Die zutreffende Regionalisierung der Beschäftigten nach dem Arbeitsort hängt daher direkt von der zutreffenden Verwendung aller vom Arbeitsamt zugeteilten Betriebsnummern ab. Gewisse Unschärfen in der Zuordnung der Beschäftigten zum Arbeitsort sind nicht auszuschließen.

Die Zuordnung der Beschäftigten zum Wohnort richtet sich nach den dem Arbeitgeber gegenüber angegebenen melderechtlichen Verhältnissen. In einer eigenen Datei wird im Rahmen des Meldeverfahrens zur Sozialversicherung für jeden sozialversicherungspflichtig Beschäftigten die jeweils zuletzt übermittelte Wohnortangabe gespeichert. Eine Aktualisierung dieser Angabe erfolgt mit jeder Meldung, mindestens jedoch einmal im Jahr.

Die Meldevorschriften zur Sozialversicherung stellen nicht klar, welcher Wohnsitz vom Arbeitgeber zu melden ist (Erstwohnsitz oder Wohnsitz mit überwiegendem Aufenthalt). Dies kann in der Beschäftigungsstatistik zum Nachweis von „Fernpendlern“ zwischen gemeldetem Erstwohnsitz und Arbeitsort führen, obwohl der Beschäftigte am Zweitwohnsitz seiner Beschäftigung nachgeht, also faktisch nicht pendelt. Solche „Erfassungsschwächen“ hinsichtlich des Wohnortes betreffen jedoch immer nur einzelne Beschäftigte.

## Von der Meldung des Arbeitgebers zur Statistik

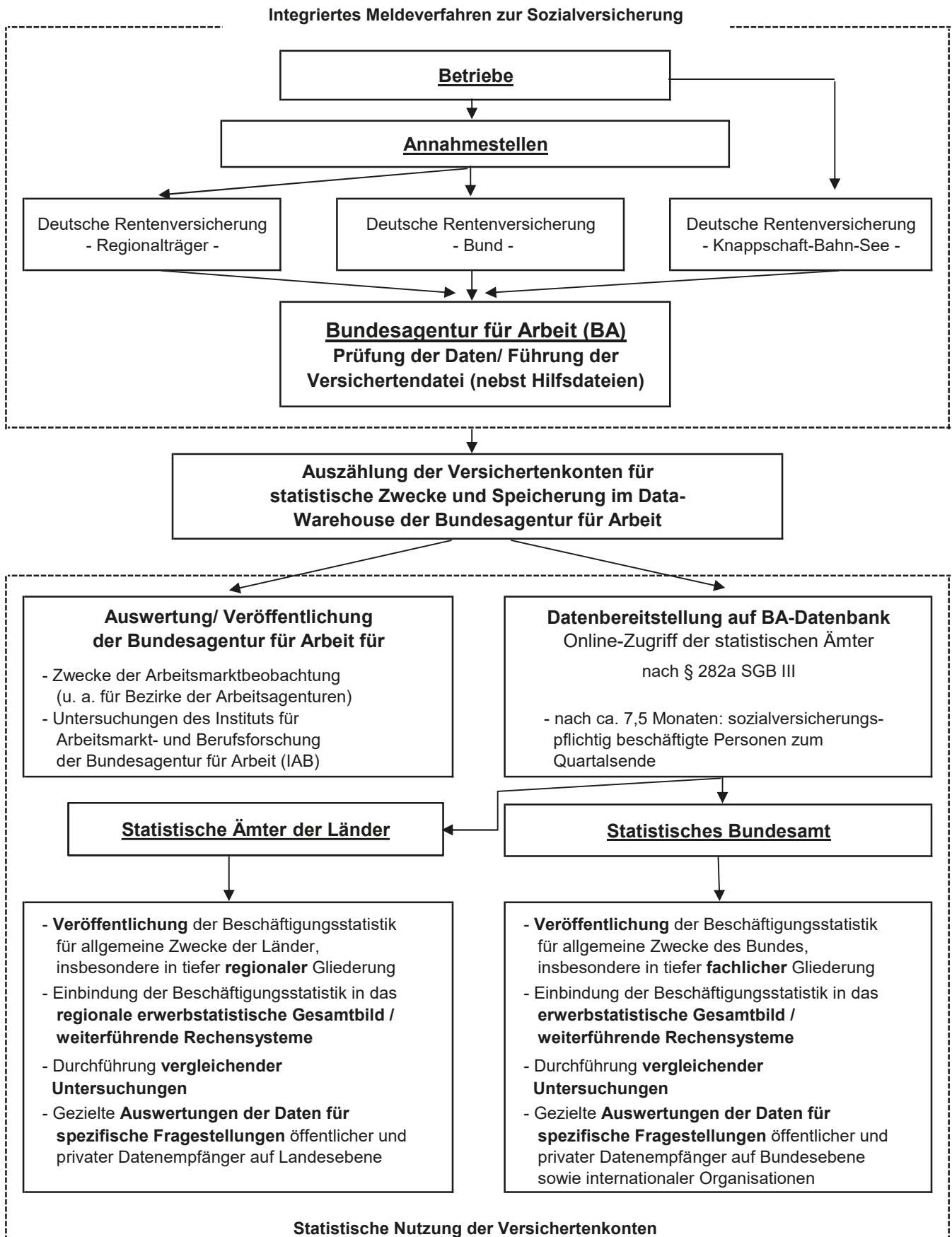

## Abkürzungen

Abfallentsorg.	Abfallentsorgung
...bearb.	...bearbeitung
dar.	darunter
d.	den
DEÜV	Datenerfassung- und -übermittlungsverordnung
Dienstleistg.	Dienstleistungen
...dienstleistg.	...dienstleistungen
DV-Geräte	Datenverarbeitungsgeräte
Eigenbed.	Eigenbedarf
einschl.	einschließlich
elektron.	elektronischen
Erbrg.	Erbringung
Erzeugn.	Erzeugnissen
...erzeugn.	...erzeugnissen
f.	für
freiberufl.	freiberufliche
Finanz-, Vers.- u. Untern.-dienstl., Grundst.- u. Wohnungswesen	Finanz-, Versicherungs- und Unternehmensdienstleistungen, Grundstücks- und Wohnungswesen
Freiberufl., wissenschaftl., techn. Dienstleistg.; sonst. wirtschaftl. Dienstleistg.	Freiberufliche, wissenschaftliche, technische Dienstleistungen; sonstige wirtschaftliche Dienstleistungen
Gew.	Gewinnung
gg.	gegenüber
Glasw.	Glaswaren
H. v.	Herstellung von
H. v. Nahr.- u. Genussm., Getr. u. Tabakerzeugn.	Herstellung von Nahrungs- und Genussmitteln, Getränken und Tabakerzeugnissen
H. v. Textil., Bekleid., Leder, Lederw. u. Schuhen	Herstellung von Textilien, Bekleidung, Leder, Lederwaren und Schuhen
H. v. Holzw., Papier, Pappe u. Druckerzeugn.	Herstellung von Holzwaren, Papier, Pappe und Druckerzeugnissen
Informat.technologische u. Informat.dienstleistg.	Informationstechnologische und Informationsdienstleistungen
Instandh.	Instandhaltung
Kfz	Kraftfahrzeuge
künstl.	künstlerische
Kunst, Unterhaltung und Erholung; sonst. Dienstleistg.; Priv. Haushalte; Exterr. Org.	Kunst, Unterhaltung und Erholung; sonstige Dienstleistungen; Private Haushalte; Exterritoriale Organisationen
Öff. / öff.	Öffentliche / öffentlichen

Öff. Verwaltung, Verteidigung, Sozialvers.;  
Erzieh. u. Unterr.; Gesundh.- u. Sozialw.

opt.

Priv.

priv.

Rep.

Sonst.

sonst.

Sozialvers.

Tätigk.

techn.

u.

v.

Veränd.

Verarb.

verb.

verw.

Vorb.

Wasserversorg.

wirtschaftl.

wiss. / wissenschaftl.

WZ 2008

Öffentliche Verwaltung, Verteidigung, Sozialversiche-  
rung; Erziehung und Unterricht; Gesundheits- und  
Sozialwesen

optischen

Private

private / privaten

Reparatur

Sonstige

sonstigen

Sozialversicherung

Tätigkeiten

technische

und

von

Veränderung

Verarbeitung

verbundene

verwandte

Vorbereitende

Wasserversorgung

wirtschaftliche

wissenschaftlich / wissenschaftliche

Klassifikation der Wirtschaftszweige, Ausgabe 2008

### 1. Sozialversicherungspflichtig Beschäftigte am Arbeitsort am 30.9.2023 nach Wirtschaftsabschnitten

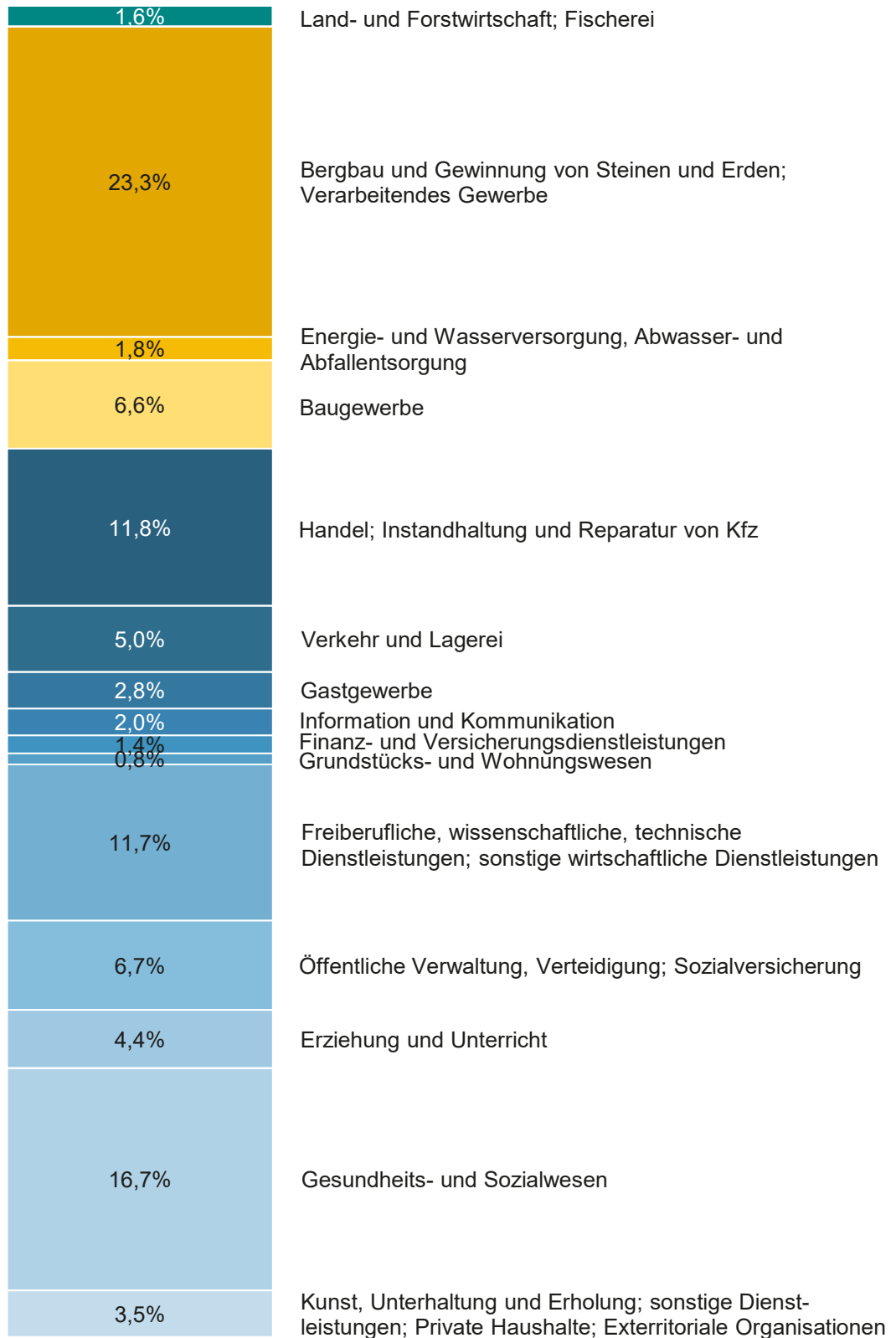

## 2. Sozialversicherungspflichtig Beschäftigte am Arbeitsort am 30.9.2023 nach Wirtschaftsabschnitten und Geschlecht

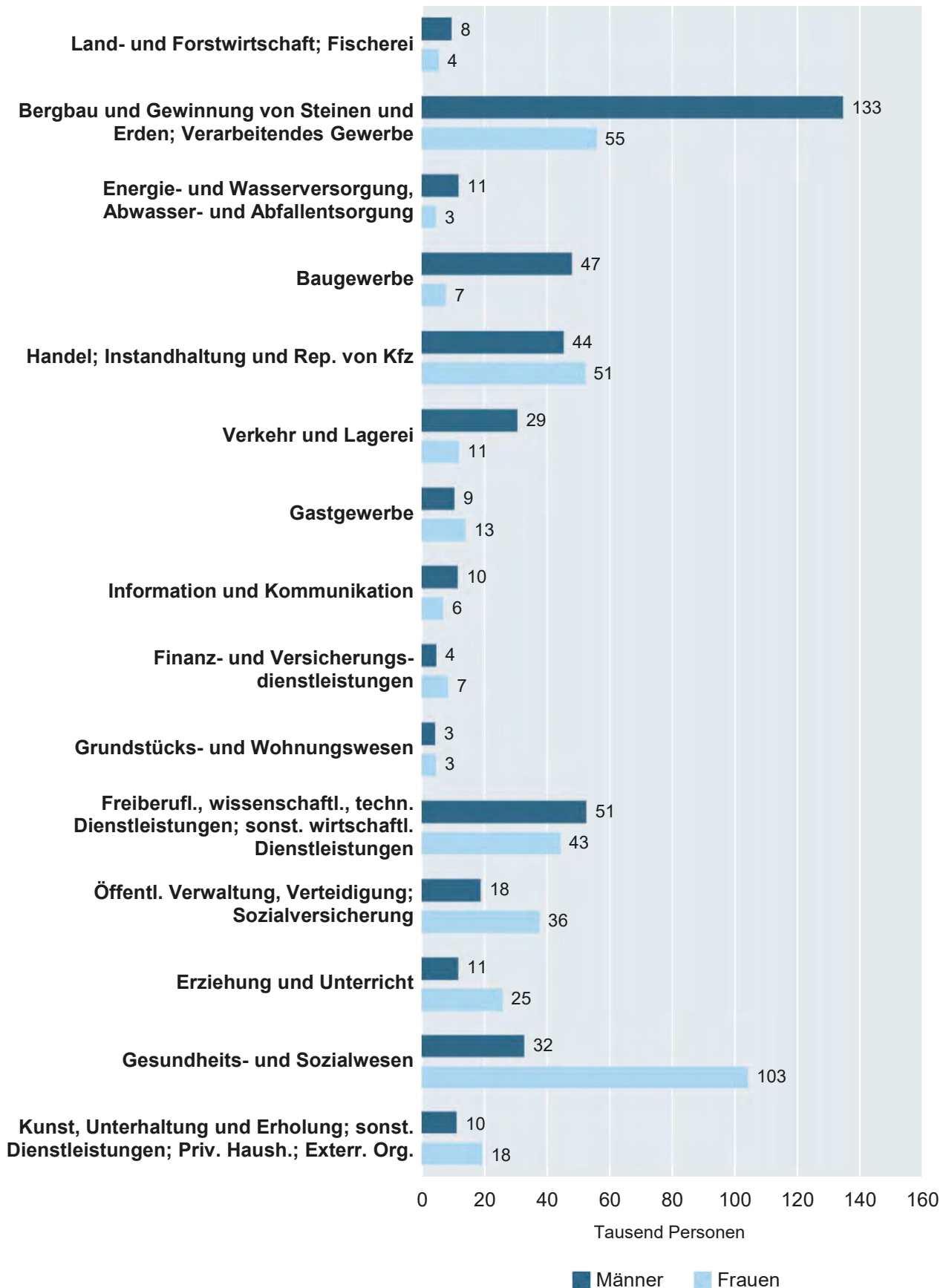

### 3. Sozialversicherungspflichtig Beschäftigte am Arbeitsort am 30.9.2023 nach Wirtschaftsabschnitten sowie Vollzeit- und Teilzeitbeschäftigten

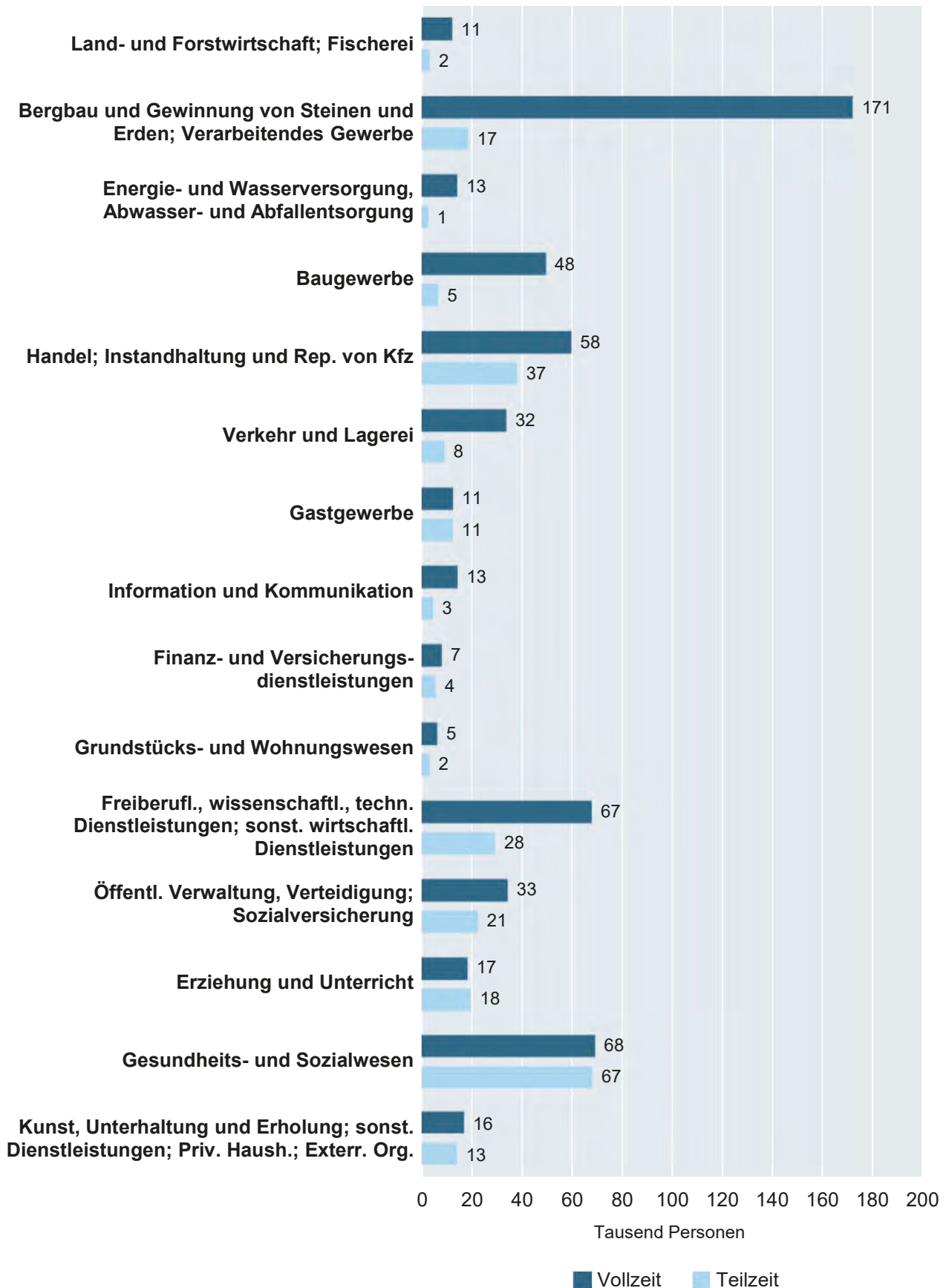



#### 4. Sozialversicherungspflichtig Beschäftigte am Arbeitsplatz am 30.9.2023 nach Altersgruppen und Geschlecht

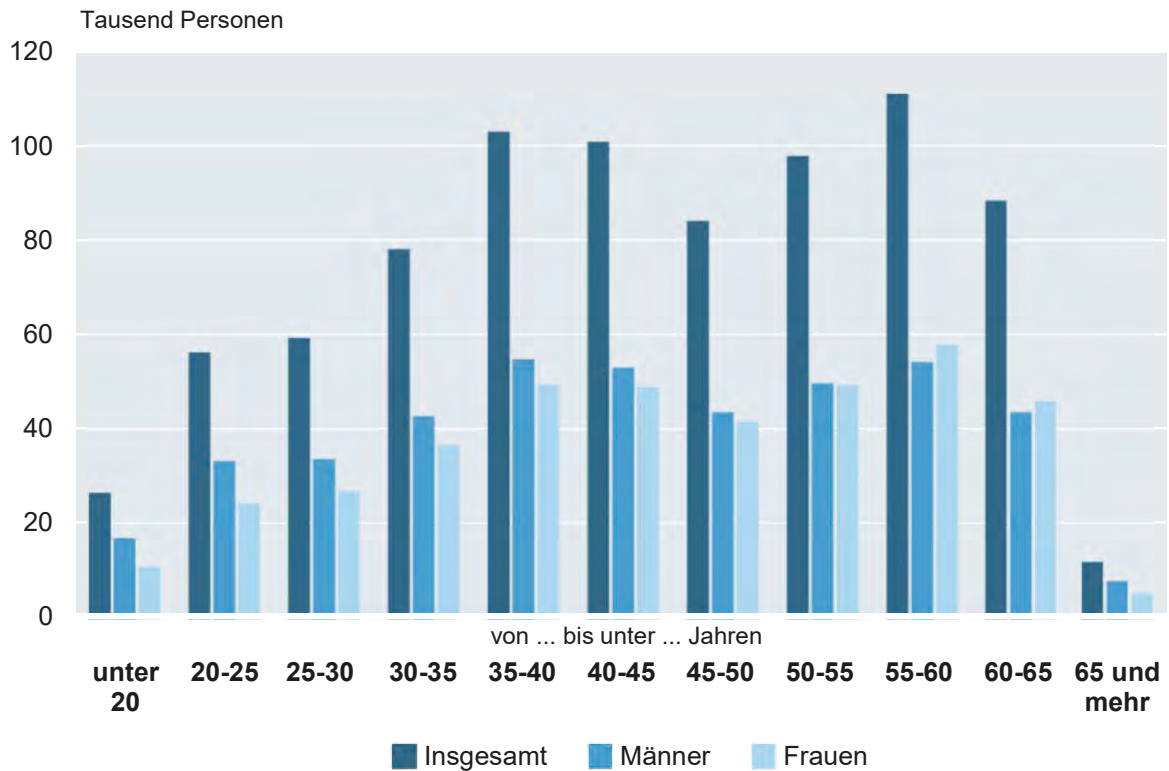

Thüringer Landesamt für Statistik

#### 5. Sozialversicherungspflichtig Beschäftigte am Arbeitsplatz am 30.9.2023 nach Altersgruppen und Staatsangehörigkeit

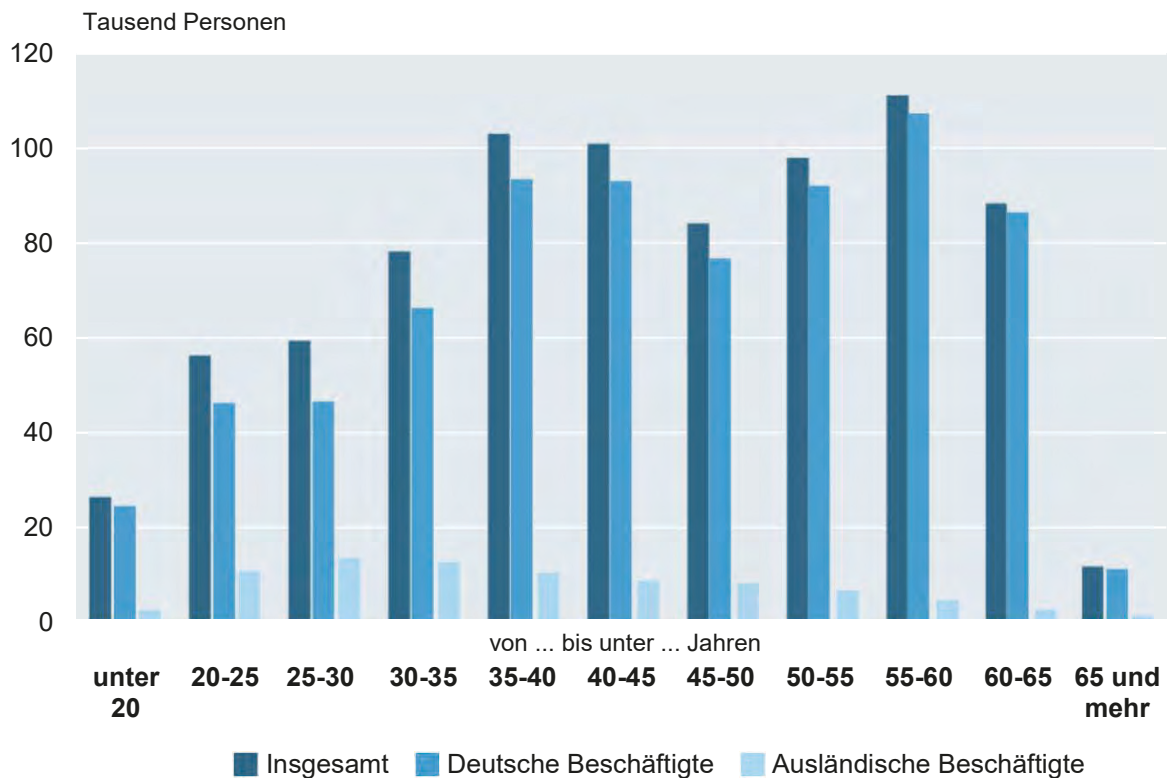

Thüringer Landesamt für Statistik

## 6. Sozialversicherungspflichtig Beschäftigte am Arbeitsplatz am 30.9.2023 nach Kreisen und Geschlecht

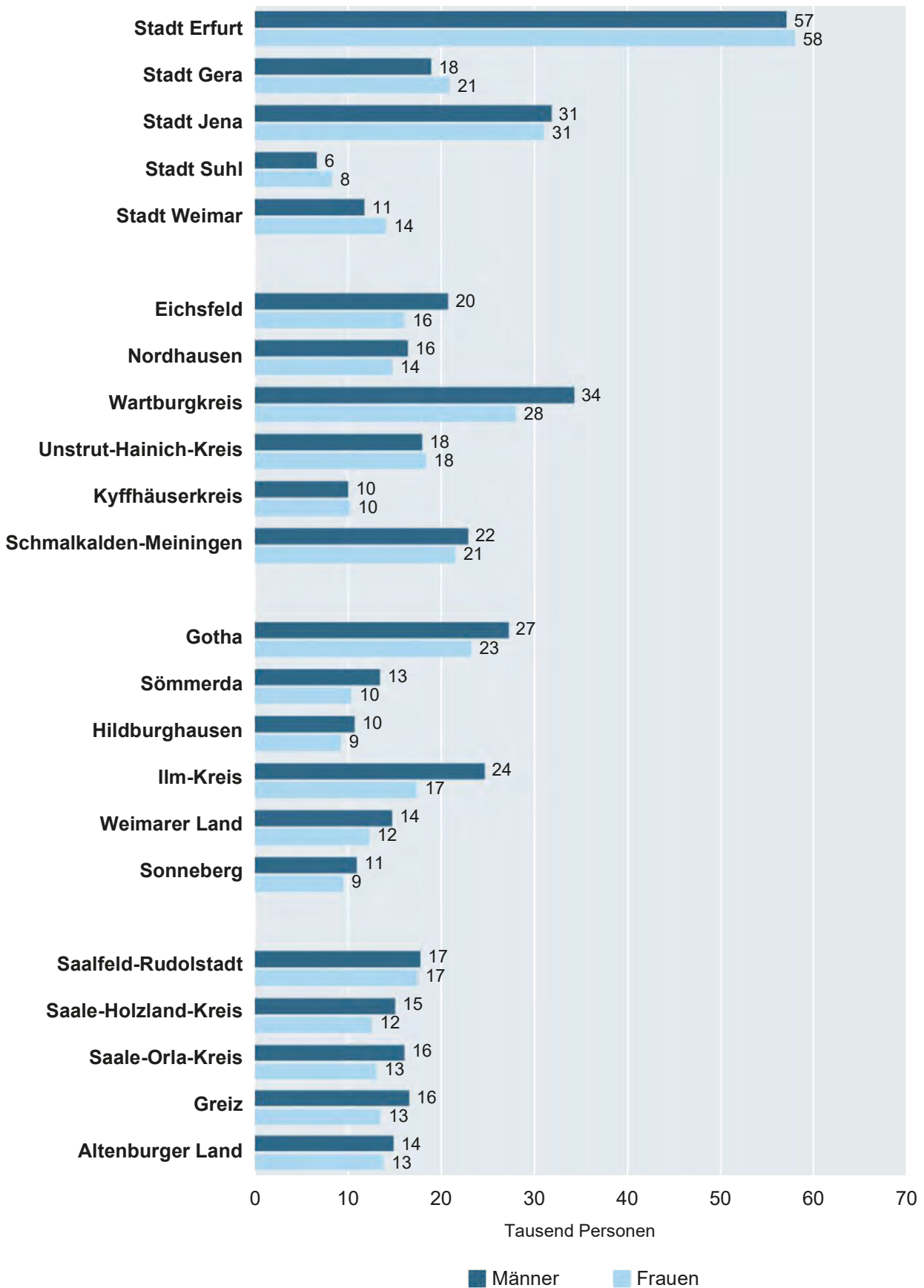

### 7. Sozialversicherungspflichtig Beschäftigte am Arbeitsort und Wohnort am 30.9.2023 nach Kreisen

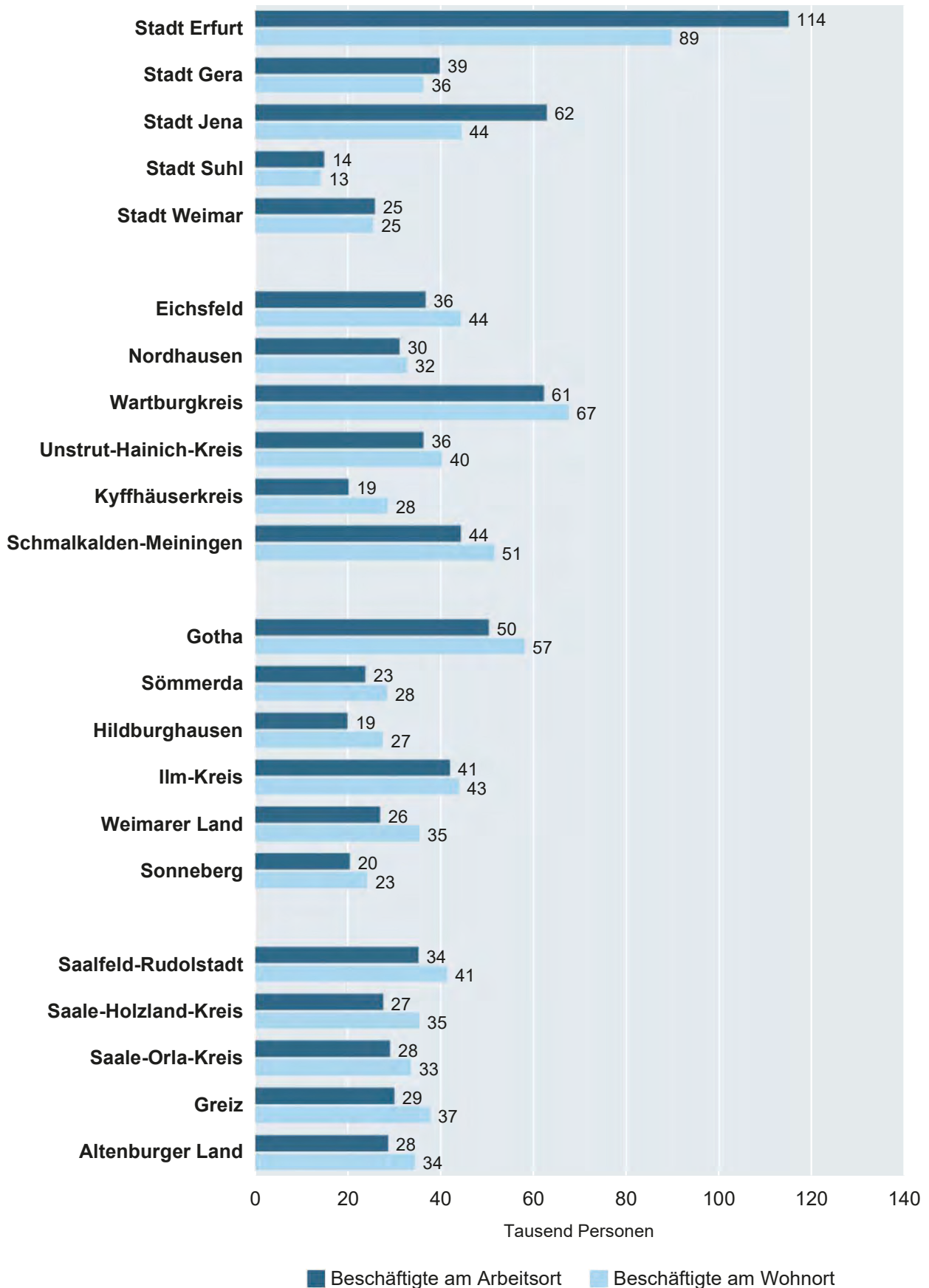

**1. Sozialversicherungspflichtig Beschäftigte am Arbeitsort am 30.9.2023 nach Strukturmerkmalen**

Merkmal	Insgesamt	Anteil an allen Beschäftigten	Männlich	Weiblich	Veränderung gegenüber 30.6.2023			Veränderung gegenüber 30.9.2022		
					insgesamt	männlich	weiblich	insgesamt	männlich	weiblich
					%					
	Anzahl	%	Anzahl		%					
Beschäftigte insgesamt	806 780	100	421 326	385 454	0,9	1,0	0,8	- 0,6	- 0,5	- 0,8
dar. Auszubildende	33 824	4,2	20 437	13 387	25,5	25,4	25,5	3,4	2,1	5,5
<b>nach Altersgruppen</b>										
Alter von... bis unter ... Jahren										
unter 20	25 632	3,2	15 833	9 799	32,9	31,7	34,9	3,8	2,9	5,2
20 bis 30	113 775	14,1	64 766	49 009	2,1	2,1	2,1	3,3	3,1	3,6
30 bis 40	179 204	22,2	95 322	83 882	- 0,8	- 0,9	- 0,6	- 4,8	- 4,7	- 5,0
40 bis 50	183 027	22,7	94 431	88 596	0,8	0,7	0,8	2,4	2,5	2,3
50 bis 60	206 872	25,6	101 792	105 080	- 1,1	- 1,1	- 1,1	- 4,4	- 4,0	- 4,8
60 und mehr	98 270	12,2	49 182	49 088	0,9	1,1	0,6	5,0	4,9	5,1
<b>nach Staatsangehörigkeit</b>										
Deutsche Beschäftigte	734 471	91,0	374 179	360 292	0,6	0,7	0,5	- 1,6	- 1,5	- 1,6
Ausländische Beschäftigte	72 309	9,0	47 147	25 162	4,2	3,8	5,0	9,9	9,0	11,7
darunter aus EU-Ländern (EU-27)	38 654	4,8	24 721	13 933	2,0	1,4	3,0	5,0	4,0	6,8
<b>nach Berufsabschluss <sup>1)</sup></b>										
Mit beruflichem Ausbildungsabschluss	684 544	84,8	347 860	336 684	- 0,1	- 0,2	- 0,1	- 1,1	- 1,1	- 1,2
davon mit										
anerkanntem Berufsabschluss <sup>2)</sup>	566 481	70,2	291 429	275 052	- 0,3	- 0,3	- 0,3	- 1,6	- 1,5	- 1,8
akademischem Berufsabschluss <sup>3)</sup>	118 063	14,6	56 431	61 632	0,4	0,3	0,5	1,3	1,0	1,6
Ohne beruflichen Ausbildungsabschluss	75 245	9,3	46 414	28 831	10,5	9,9	11,6	4,6	4,1	5,5
<b>nach Berufsbereichen <sup>4) 5)</sup></b>										
Land-, Forst- und Tierwirtschaft und Gartenbau	16 601	2,1	11 272	5 329	2,5	2,6	2,4	- 1,3	- 0,7	- 2,6
Rohstoffgewinnung, Produktion und Fertigung	201 438	25,0	158 737	42 701	0,6	0,6	0,3	- 1,0	- 1,0	- 1,2
Bau, Architektur, Vermessung und Gebäudetechnik	56 485	7,0	53 076	3 409	0,8	0,9	0,7	- 1,5	- 1,6	- 0,9
Naturwissenschaft, Geografie und Informatik	21 365	2,6	15 398	5 967	1,6	1,6	1,4	2,3	2,5	2,0
Verkehr, Logistik, Schutz und Sicherheit	113 406	14,1	77 066	36 340	0,7	1,1	0,1	- 2,2	- 1,6	- 3,4
Kaufmännische Dienstleistungen, Warenhandel, Vertrieb, Hotel und Tourismus	82 655	10,2	26 663	55 992	0,7	1,5	0,4	- 0,8	1,6	- 1,9
Unternehmensorganis., Buchhaltung, Recht und Verwaltung	130 220	16,1	36 176	94 044	1,3	1,9	1,1	0,1	1,3	- 0,4
Gesundheit, Soziales, Lehre und Erziehung	166 074	20,6	33 623	132 451	1,1	1,5	1,0	0,9	2,6	0,5
Geisteswissenschaften, Kultur und Gestaltung	12 747	1,6	5 837	6 910	- 0,8	- 0,5	- 1,2	- 4,9	- 4,1	- 5,5
<b>nach Vollzeit-/Teilzeitbeschäftigung <sup>1)</sup></b>										
Vollzeitbeschäftigte	569 157	70,5	371 738	197 419	1,1	1,1	1,2	- 1,0	- 0,8	- 1,4
Teilzeitbeschäftigte	237 623	29,5	49 588	188 035	0,4	1,0	0,3	0,4	2,3	- 0,1
<b>nach zusammengefassten Wirtschaftsabschnitten <sup>1) 6)</sup></b>										
A Land- u. Forstwirtschaft, Fischerei	12 762	1,6	8 458	4 304	2,2	2,5	1,4	- 2,0	- 1,7	- 2,7
B-F Produzierendes Gewerbe	255 679	31,7	191 070	64 609	0,5	0,6	0,3	- 0,9	- 0,8	- 1,1
B-E Produzierendes Gewerbe ohne Baugewerbe	202 181	25,1	144 116	58 065	0,3	0,4	0,2	- 0,6	- 0,3	- 1,1
C Verarbeitendes Gewerbe	185 432	23,0	131 080	54 352	0,2	0,2	0,1	- 0,8	- 0,6	- 1,3
F Baugewerbe	53 498	6,6	46 954	6 544	1,2	1,2	1,3	- 2,1	- 2,3	- 1,0
G-U Dienstleistungsbereiche	538 262	66,7	221 762	316 500	1,1	1,4	0,8	- 0,5	- 0,1	- 0,7
G-I Handel, Verkehr, Gastgewerbe	157 531	19,5	83 022	74 509	1,0	1,6	0,2	- 2,1	- 1,4	- 3,0
J Information und Kommunikation	16 187	2,0	10 400	5 787	1,0	1,0	1,1	1,0	0,4	2,1
K Finanz- u. Versicherungsdienstleistg.	10 933	1,4	3 593	7 340	1,6	2,5	1,2	- 0,8	0,3	- 1,3
L Grundstücks- und Wohnungswesen	6 675	0,8	3 238	3 437	0,2	- 0,3	0,6	- 1,4	- 1,7	- 1,1
M-N Freiberufl., wissenschaftl., techn. Dienstleistg.; sonst. wirtschaftl. Dienstleistg.	94 601	11,7	51 497	43 104	- 0,2	0,4	- 1,0	- 1,4	- 0,7	- 2,2
O-Q Öff. Verwaltung, Verteidigung, Sozialvers.; Erzieh. u. Unterr.; Gesundh.- u. Sozialw.	224 114	27,8	59 953	164 161	1,8	2,1	1,7	1,1	2,2	0,8
R-U Kunst, Unterhaltung und Erholung; sonst. Dienstleistg.; Priv. Haushalte; Exterr. Org.	28 221	3,5	10 059	18 162	0,1	0,3	0,0	- 0,5	0,5	- 1,0

1) ohne Fälle „ohne Angabe“ - 2) anerkannte Berufsausbildung, Meister-/Techniker- oder gleichwertiger Fachschulabschluss - 3) Bachelor, Diplom/Magister/Master/Staatsexamen, Promotion - 4) Klassifizierung der Berufe, Ausgabe 2010 - 5) ohne sonstige Berufsbereiche; ohne Fälle „ohne Angabe“ - 6) Klassifikation der Wirtschaftszweige, Ausgabe 2008 (WZ 2008)

**2. Sozialversicherungspflichtig Beschäftigte am Arbeitsort sowie am Wohnort in den kreisfreien Städten und Landkreisen am 30.9.2023**

Kreisfreie Stadt Landkreis Land	Insgesamt <sup>1)</sup>	Veränd. gg. 30.9. 2022	Darunter (von Spalte Insgesamt) in den Wirtschaftsbereichen <sup>2)</sup>					Und zwar (von Spalte Insgesamt)		
			Land- und Forstwirtschaft, Fischerei (A)	Produ- zierendes Gewerbe (B-F)	Handel, Verkehr, Gast- gewerbe, Information u. Kommu- nikation (G-J)	Finanz-, Vers.- u. Untern- dienstl., Grundst.- u. Wohnungs- wesen (K-N)	Erbrg. v. öff. u. priv. Dienst- leistg. (O-U)	weiblich	Teilzeit- beschäf- tigte	auslän- dische Beschäf- tigte
	Anzahl	%	Anzahl							
<b>Beschäftigte am Arbeitsort</b>										
Stadt Erfurt	114 225	-0,4	330	15 139	32 282	28 523	37 951	57 585	34 834	12 365
Stadt Gera	39 030	0,5	77	6 861	11 518	6 210	14 364	20 533	12 505	4 397
Stadt Jena	62 059	1,9	. <sup>4)</sup>	14 657 <sup>4)</sup>	11 398	11 169	24 811	30 669	20 088	5 640
Stadt Suhl	14 168	-1,8	. <sup>4)</sup>	2 881 <sup>4)</sup>	3 010	2 631	5 646	7 911	4 352	1 266
Stadt Weimar	25 072	-2,5	. <sup>4)</sup>	3 616 <sup>4)</sup>	5 041	5 591	10 824	13 706	9 492	2 544
Eichsfeld	36 014	0,9	639	14 553	6 551	4 297	9 963	15 702	10 856	3 509
Nordhausen	30 375	1,7	478	9 893	6 040	3 067	10 887	14 380	9 329	1 946
Wartburgkreis	61 451	-1,2	952	25 118	11 650	7 734	15 997	27 642	16 429	4 725
Unstrut-Hainich-Kreis	35 537	-2,4	851	10 142	6 924	4 516	13 104	17 995	11 699	2 848
Kyffhäuserkreis	19 439	-0,1	573	6 910	3 633	1 847	6 468	9 819	6 218	879
Schmalkalden-Meiningen	43 617	-1,1	763	16 338	8 679	4 956	12 881	21 170	12 318	4 613
Gotha	49 641	-2,0	770	18 130	12 365	6 002	12 374	22 859	12 506	6 111
Sömmerda	23 028	-1,7	927	9 431	4 637	1 906	6 122	10 009	5 785	1 558
Hildburghausen	19 203	-1,5	614	8 273	2 864	1 602	5 850	8 886	5 517	1 432
Ilm-Kreis	41 244	1,8	412	16 767	8 593	5 494	9 978	17 029	10 418	3 926
Weimarer Land	26 197	-1,5	681	8 809	6 171	2 280	8 256	11 888	7 868	2 801
Sonneberg	19 666	-1,2	166	9 541	2 900	2 536	4 523	9 136	4 330	2 608
Saalfeld-Rudolstadt	34 449	-1,0	622	12 677	6 488	3 187	11 468	17 083	11 126	1 415
Saale-Holzland-Kreis	26 852	-1,4	1 058	10 264	6 197	2 314	7 017	12 202	6 961	2 381
Saale-Orla-Kreis	28 340	-2,4	1 357	12 716	4 894	1 844	7 524	12 696	7 935	1 931
Greiz	29 253	-1,4	835	12 669	5 902	2 057	7 785	13 110	8 230	1 480
Altenburger Land	27 920	-1,2	612	10 339	5 981	2 446	8 542	13 444	8 827	1 934
<b>Thüringen</b>	<b>806 780</b>	<b>-0,6</b>	<b>12 762</b>	<b>255 679</b>	<b>173 718</b>	<b>112 209</b>	<b>252 335</b>	<b>385 454</b>	<b>237 623</b>	<b>72 309</b>
<b>Beschäftigte am Wohnort</b>										
Stadt Erfurt	88 993	0,3	377	14 916	26 628	18 850	28 211	42 495	25 957	11 130
Stadt Gera	35 535	0,0	134	9 093	9 799	5 522	10 980	16 642	10 558	3 841
Stadt Jena	43 738	0,0	80	9 714	8 600	7 936	17 391	20 489	15 134	5 347
Stadt Suhl	13 474	-1,1	26	3 728	3 252	2 302	4 164	6 530	3 737	1 687
Stadt Weimar	24 730	-0,3	87	4 238	6 175	4 741	9 481	11 998	8 732	2 753
Eichsfeld	43 609	3,6	647	16 095	8 401	4 903	13 549	20 243	13 721	2 302
Nordhausen	32 040	-0,5	435	10 161	6 550	3 626	11 258	14 953	9 842	1 853
Wartburgkreis	66 848	-0,8	877	25 712	14 019	8 632	17 601	30 932	18 329	4 530
Unstrut-Hainich-Kreis	39 512	-4,4	862	12 480	8 235	4 949	12 984	18 558	11 797	2 181
Kyffhäuserkreis	27 859	-0,7	597	9 281	5 895	3 981	8 099	12 855	7 973	1 124
Schmalkalden-Meiningen	50 778	-1,1	763	19 075	10 380	5 663	14 897	23 914	13 992	3 060
Gotha	57 325	-1,1	755	19 845	13 975	8 947	13 803	26 802	14 322	6 923
Sömmerda	27 672	0,0	787	8 643	6 607	3 871	7 761	13 016	7 238	1 425
Hildburghausen	26 834	-1,3	579	10 293	5 239	3 500	7 223	12 644	7 458	1 466
Ilm-Kreis	43 203	-0,2	471	14 489	10 052	6 625	11 564	19 857	12 048	4 066
Weimarer Land	34 661	-0,6	618	9 737	8 022	4 886	11 397	16 784	10 389	2 233
Sonneberg	23 465	-0,2	182	10 575	3 911	3 712	5 085	10 920	5 509	2 444
Saalfeld-Rudolstadt	40 638	-1,3	654	15 447	7 745	4 453	12 334	19 247	12 001	1 658
Saale-Holzland-Kreis	34 639	0,3	896	11 199	7 319	4 339	10 884	16 575	9 573	1 983
Saale-Orla-Kreis	32 861	-1,3	1 209	12 985	6 779	3 042	8 836	15 321	9 276	1 859
Greiz	36 948	-1,4	895	12 907	8 094	4 184	10 864	17 635	10 943	1 496
Altenburger Land	33 678	-0,9	576	11 957	7 459	4 297	9 389	15 682	10 173	1 908
<b>Thüringen</b>	<b>859 040</b>	<b>-0,5</b>	<b>12 507</b>	<b>272 570</b>	<b>193 136</b>	<b>122 961</b>	<b>257 755</b>	<b>404 092</b>	<b>248 702</b>	<b>67 269</b>

1) einschließlich Fälle „ohne Angabe“ - 2) Klassifikation der Wirtschaftszweige, Ausgabe 2008 (WZ 2008) - 3) Pendlersaldo (Einpendler abzüglich Auspendler); positive Differenz bedeutet „Einpendlerüberschuss“, negative Differenz bedeutet „Auspendlerüberschuss“ - 4) Aus Gründen der Geheimhaltung beinhaltet die Zusammenfassung B-F auch den Wirtschaftsabschnitt A.

**3. Sozialversicherungspflichtig Beschäftigte am Arbeitsort am 30.9.2023 nach zusammengefassten Wirtschaftsabschnitten, Altersgruppen, ausländischen Beschäftigten sowie beruflicher Ausbildung**

Wirtschaftsgliederung <sup>1)</sup>  Alter von ... bis unter ... Jahren  Ausländische Beschäftigte	Insgesamt <sup>2)</sup>	Darunter			ohne beruflichen Ausbildungsabschluss
		mit beruflichem Ausbildungsabschluss			
		zusammen	davon mit		
anerkanntem Berufsabschluss <sup>3)</sup>	akademischem Berufsabschluss <sup>4)</sup>				
<b>Insgesamt</b>					
A Land- u. Forstwirtschaft, Fischerei	12 762	10 547	9 585	962	1 259
B-F Produzierendes Gewerbe	255 679	223 226	197 053	26 173	21 114
B-E Produzierendes Gewerbe ohne Baugewerbe	202 181	178 740	155 305	23 435	15 696
C Verarbeitendes Gewerbe	185 432	163 347	142 193	21 154	14 815
F Baugewerbe	53 498	44 486	41 748	2 738	5 418
G-U Dienstleistungsbereiche	538 262	450 710	359 816	90 894	52 863
G-I Handel, Verkehr, Gastgewerbe	157 531	124 430	116 335	8 095	17 806
J Information und Kommunikation	16 187	13 959	7 724	6 235	1 325
K Finanz- u. Versicherungsdienstleistg.	10 933	9 948	8 087	1 861	572
L Grundstücks- und Wohnungswesen	6 675	6 023	4 748	1 275	344
M-N Freiberufl., wissenschaftl., techn. Dienstleistg.; sonst. wirtschaftl. Dienstleistg.	94 601	72 301	56 116	16 185	12 384
O-Q Öff. Verwaltung, Verteidigung, Sozialvers.; Erzieh. u. Unterr.; Gesundh.- u. Sozialw.	224 114	199 673	149 030	50 643	18 264
R-U Kunst, Unterhaltung und Erholung; sonst. Dienstleistg.; Priv. Haushalte; Exterr. Org.	28 221	24 376	17 776	6 600	2 168
unter 20	25 632	2 506	2 482	24	20 605
20 bis 25	55 341	31 330	28 851	2 479	19 317
25 bis 30	58 434	45 230	33 940	11 290	9 286
30 bis 35	77 203	67 336	50 762	16 574	6 062
35 bis 40	102 001	92 251	72 980	19 271	5 116
40 bis 45	99 890	90 522	72 958	17 564	4 328
45 bis 50	83 137	74 896	62 543	12 353	3 367
50 bis 55	96 889	88 606	78 081	10 525	2 835
55 bis 60	109 983	101 556	88 453	13 103	2 367
60 bis 65	87 375	80 667	68 889	11 778	1 748
65 und mehr	10 895	9 644	6 542	3 102	214
<b>Insgesamt <sup>2)</sup></b>	<b>806 780</b>	<b>684 544</b>	<b>566 481</b>	<b>118 063</b>	<b>75 245</b>
darunter ausländische Beschäftigte	72 309	34 174	22 241	11 933	18 854
<b>darunter weiblich</b>					
A Land- u. Forstwirtschaft, Fischerei	4 304	3 664	3 233	431	342
B-F Produzierendes Gewerbe	64 609	57 352	48 918	8 434	4 373
B-E Produzierendes Gewerbe ohne Baugewerbe	58 065	51 400	43 842	7 558	4 044
C Verarbeitendes Gewerbe	54 352	47 880	41 201	6 679	3 911
F Baugewerbe	6 544	5 952	5 076	876	329
G-U Dienstleistungsbereiche	316 500	275 635	222 886	52 749	24 113
G-I Handel, Verkehr, Gastgewerbe	74 509	60 234	56 052	4 182	6 815
J Information und Kommunikation	5 787	5 036	2 942	2 094	364
K Finanz- u. Versicherungsdienstleistg.	7 340	6 733	5 639	1 094	296
L Grundstücks- und Wohnungswesen	3 437	3 101	2 372	729	187
M-N Freiberufl., wissenschaftl., techn. Dienstleistg.; sonst. wirtschaftl. Dienstleistg.	43 104	34 649	27 296	7 353	4 527
O-Q Öff. Verwaltung, Verteidigung, Sozialvers.; Erzieh. u. Unterr.; Gesundh.- u. Sozialw.	164 161	149 847	116 612	33 235	10 783
R-U Kunst, Unterhaltung und Erholung; sonst. Dienstleistg.; Priv. Haushalte; Exterr. Org.	18 162	16 035	11 973	4 062	1 141
unter 20	9 799	1 017	1 007	10	7 677
20 bis 25	23 195	13 418	12 035	1 383	7 836
25 bis 30	25 814	21 350	15 169	6 181	3 205
30 bis 35	35 576	32 364	23 558	8 806	2 003
35 bis 40	48 306	44 679	34 324	10 355	1 847
40 bis 45	47 948	44 290	34 801	9 489	1 636
45 bis 50	40 648	37 147	30 680	6 467	1 412
50 bis 55	48 285	44 483	39 332	5 151	1 218
55 bis 60	56 795	52 696	45 980	6 716	1 062
60 bis 65	44 916	41 533	35 530	6 003	847
65 und mehr	4 172	3 707	2 636	1 071	88
<b>Zusammen <sup>2)</sup></b>	<b>385 454</b>	<b>336 684</b>	<b>275 052</b>	<b>61 632</b>	<b>28 831</b>
darunter ausländische Beschäftigte	25 162	12 774	7 317	5 457	5 937

1) Klassifikation der Wirtschaftszweige, Ausgabe 2008 (WZ 2008) - 2) einschl. Fälle „ohne Angabe“ - 3) anerkannte Berufsausbildung, Meister-/Techniker- oder gleichwertiger Fachschulabschluss - 4) Bachelor, Diplom/Magister/Master/Staatsexamen, Promotion

**4. Sozialversicherungspflichtig Beschäftigte am Arbeitsort am 30.9.2023 nach Wirtschaftsabschnitten und ausgewählten Wirtschaftsabteilungen, Vollzeit- und Teilzeitbeschäftigten, Auszubildenden, deutschen und ausländischen Beschäftigten**

WZ 2008 <sup>1)</sup>	Wirtschaftsgliederung	Insgesamt <sup>2)</sup>	Und zwar				
			Vollzeit- beschäftigte	Teilzeit- beschäftigte	Auszubi- bildende	deutsche	auslän- dische
						Beschäftigte	
<b>Insgesamt</b>							
A	Land- und Forstwirtschaft, Fischerei	12 762	10 817	1 945	788	11 419	1 343
B-F	Produzierendes Gewerbe	255 679	231 940	23 739	11 513	235 024	20 655
B-E	Produzierendes Gewerbe ohne Baugewerbe	202 181	183 691	18 490	7 650	186 213	15 968
B	Bergbau u. Gew. v. Steinen u. Erden	2 624	2 500	124	44	2 573	51
C	Verarbeitendes Gewerbe	185 432	168 314	17 118	7 089	169 835	15 597
10-12	H. v. Nahr.- u. Genussm., Getr. u. Tabakerzeugn.	21 724	17 380	4 344	802	16 950	4 774
13-15	H. v. Textil-, Bekleid., Leder, Lederw. u. Schuhen	2 091	1 786	305	63	1 882	209
16-18	H. v. Holzw., Papier, Pappe u. Druckerzeugn.	12 177	11 265	912	444	11 352	825
19-20	Kokerei und Mineralölverarbeitung, H. v. chemischen Erzeugnissen	3 509	3 232	277	127	3 276	233
21	H. v. pharmazeutischen Erzeugnissen	2 030	1 803	227	72	1 957	73
22-23	H. v. Gummi- u. Kunststoffwaren, Glas u. Glasw., Keramik, Verarb. v. Steinen u. Erden	25 768	24 189	1 579	861	23 552	2 216
24-25	Metallerzeugung u. -bearb., H. v. Metallerzeugn.	35 844	33 632	2 212	1 345	33 176	2 668
26	H. v. DV-Geräten, elektron. u. opt. Erzeugn.	20 843	18 402	2 441	784	19 569	1 274
27	H. v. elektrischen Ausrüstungen	6 722	6 126	596	221	6 381	341
28	Maschinenbau	21 491	20 199	1 292	1 056	20 688	803
29-30	Fahrzeugbau	16 962	16 108	854	554	15 786	1 176
31-33	H. v. Möbeln u. sonst. Waren, Rep. u. Installation von Maschinen und Ausrüstungen	16 271	14 192	2 079	760	15 266	1 005
D	Energieversorgung	5 353	4 822	531	282	5 250	103
E	Wasserversorg.; Abwasser- und Abfallentsorg. u. Beseitigung v. Umweltverschmutzungen	8 772	8 055	717	235	8 555	217
F	Baugewerbe	53 498	48 249	5 249	3 863	48 811	4 687
41-42	Hoch- und Tiefbau	16 026	15 000	1 026	917	14 552	1 474
43	Vorb. Baustellenarbeiten, Bauinstallation und sonstiges Ausbaugewerbe	37 472	33 249	4 223	2 946	34 259	3 213
G-U	Dienstleistungsbereiche	538 262	326 339	211 923	21 523	487 952	50 310
G-I	Handel, Verkehr, Gastgewerbe	157 531	101 955	55 576	8 297	140 157	17 374
G	Handel; Instandhaltung und Rep. von Kfz	95 166	58 395	36 771	5 972	88 975	6 191
45	Handel mit Kfz; Instandh. u. Rep. von Kfz	17 892	15 875	2 017	2 367	17 281	611
46	Großhandel (ohne Handel mit Kfz)	17 827	14 873	2 954	702	16 953	874
47	Einzelhandel (ohne Handel mit Kfz)	59 447	27 647	31 800	2 903	54 741	4 706
H	Verkehr und Lagerei	40 161	32 420	7 741	961	34 884	5 277
I	Gastgewerbe	22 204	11 140	11 064	1 364	16 298	5 906
J	Information und Kommunikation	16 187	12 967	3 220	625	15 277	910
58-60	Verlagswesen, audiovisuelle Medien u. Rundfunk	1 708	1 266	442	62	1 671	37
61	Telekommunikation	1 318	1 161	157	30	1 283	35
62-63	Informat.technologische u. Informat.dienstleistg.	13 161	10 540	2 621	533	12 323	838
K	Finanz- und Versicherungsdienstleistg.	10 933	6 683	4 250	574	10 793	140
64	Erbrg. v. Finanzdienstleistg.	7 975	4 995	2 980	455	7 912	63
65-66	Versicherungen u. Pensionskassen; mit Finanz- u. Versicherungsdienstleistg. verb. Tätigk.	2 958	1 688	1 270	119	2 881	77
L	Grundstücks- und Wohnungswesen	6 675	4 883	1 792	238	6 484	191
M-N	Freiberufl., wissenschaftl., techn. Dienstleistg.; sonst. wirtschaftl. Dienstleistg.	94 601	66 573	28 028	2 052	73 173	21 428
M	Freiberufl., wissenschaftl. u. techn. Dienstleistg.	37 394	25 279	12 115	1 428	34 324	3 070
69-71	Erbrg. v. freiberufl. u. techn. Dienstleistg.	28 050	18 394	9 656	1 141	26 884	1 166
72	Forschung und Entwicklung	6 818	5 244	1 574	101	5 014	1 804
73-75	Sonst. freiberufl., wissenschaftl. u. techn. Tätigk.	2 526	1 641	885	186	2 426	100
N	Erbrg. v. sonst. wirtschaftl. Dienstleistg.	57 207	41 294	15 913	624	38 849	18 358
78.2, 78.3	dar. Überlassung von Arbeitskräften	25 512	23 007	2 505	56	11 337	14 175
O-Q	Öff. Verwaltung, Verteidigung, Sozialvers.; Erzieh. u. Unterr.; Gesundh.- u. Sozialw.	224 114	117 778	106 336	8 952	215 841	8 273
O	Öff. Verwaltung, Verteidigung, Sozialvers.	54 168	33 002	21 166	1 439	53 847	321
84.1	dar. Öffentliche Verwaltung	42 329	25 135	17 194	977	42 050	279
P	Erziehung und Unterricht	35 230	16 910	18 320	808	33 045	2 185
Q	Gesundheits- und Sozialwesen	134 716	67 866	66 850	6 705	128 949	5 767
86	Gesundheitswesen	66 517	36 160	30 357	4 169	63 158	3 359
87-88	Heime und Sozialwesen	68 199	31 706	36 493	2 536	65 791	2 408
R-U	Kunst, Unterhaltung und Erholung; sonst. Dienstleistg.; Priv. Haushalte; Exterr. Org.	28 221	15 500	12 721	785	26 227	1 994
R	Kunst, Unterhaltung und Erholung	7 303	4 973	2 330	267	6 716	587
S	Erbrg. v. sonstigen Dienstleistungen	20 601	10 417	10 184	518	19 231	1 370
T	Priv. Haushalte mit Hauspersonal; Dienstleistg. u. H. v. Waren durch priv. Haushalte f. d. Eigenbed.	317	110	207	-	280	37
U	Exterritoriale Organisationen und Körperschaften	-	-	-	-	-	-
<b>Insgesamt<sup>3)</sup></b>		<b>806 780</b>	<b>569 157</b>	<b>237 623</b>	<b>33 824</b>	<b>734 471</b>	<b>72 309</b>

1) Klassifikation der Wirtschaftszweige, Ausgabe 2008 (WZ 2008) - 2) einschließlich Fälle „ohne Angabe“ - 3) einschließlich Fälle ohne Angabe zur Wirtschaftsgliederung

Noch: 4. Sozialversicherungspflichtig Beschäftigte am Arbeitsort am 30.9.2023 nach Wirtschaftsabschnitten und ausgewählten Wirtschaftsabteilungen, Vollzeit- und Teilzeitbeschäftigten, Auszubildenden, deutschen und ausländischen Beschäftigten

WZ 2008 <sup>1)</sup>	Wirtschaftsgliederung	Insgesamt <sup>2)</sup>	Und zwar				
			Vollzeit- beschäftigte	Teilzeit- beschäftigte	Auszubildende	deutsche	ausländische
						Beschäftigte	
<b>männlich</b>							
A	Land- und Forstwirtschaft, Fischerei	8 458	7 873	585	581	7 605	853
B-F	Produzierendes Gewerbe	191 070	183 971	7 099	9 659	175 698	15 372
B-E	Produzierendes Gewerbe ohne Baugewerbe	144 116	139 375	4 741	6 050	133 245	10 871
B	Bergbau u. Gew. v. Steinen u. Erden	2 371	2 345	26	39	2 326	45
C	Verarbeitendes Gewerbe	131 080	126 712	4 368	5 597	120 524	10 556
10-12	H. v. Nahr.- u. Genussm., Getr. u. Tabakerzeugn.	10 733	10 146	587	490	7 963	2 770
13-15	H. v. Textil., Bekleid., Leder, Lederw. u. Schuhen	1 084	1 038	46	35	957	127
16-18	H. v. Holzw., Papier, Pappe u. Druckerzeugn.	9 113	8 880	233	322	8 498	615
19-20	Kokerei und Mineralölverarbeitung, H. v. chemischen Erzeugnissen	2 530	2 454	76	99	2 363	167
21	H. v. pharmazeutischen Erzeugnissen	991	940	51	44	959	32
22-23	H. v. Gummi- u. Kunststoffwaren, Glas u. Glasw., Keramik, Verarb. v. Steinen u. Erden	19 027	18 575	452	688	17 368	1 659
24-25	Metallerzeugung u. -bearb., H. v. Metallerzeugn.	28 639	27 993	646	1 187	26 621	2 018
26	H. v. DV-Geräten, elektron. u. opt. Erzeugn.	13 267	12 446	821	584	12 504	763
27	H. v. elektrischen Ausrüstungen	4 333	4 173	160	195	4 104	229
28	Maschinenbau	17 859	17 396	463	945	17 169	690
29-30	Fahrzeugbau	12 940	12 643	297	474	12 126	814
31-33	H. v. Möbeln u. sonst. Waren, Rep. u. Installation von Maschinen und Ausrüstungen	10 564	10 028	536	534	9 892	672
D	Energieversorgung	3 622	3 467	155	215	3 537	85
E	Wasserversorg.; Abwasser- und Abfallentsorg. u. Beseitigung v. Umweltverschmutzungen	7 043	6 851	192	199	6 858	185
F	Baugewerbe	46 954	44 596	2 358	3 609	42 453	4 501
41-42	Hoch- und Tiefbau	14 429	14 043	386	849	13 002	1 427
43	Vorb. Baustellenarbeiten, Bauinstallation und sonstiges Ausbaugewerbe	32 525	30 553	1 972	2 760	29 451	3 074
G-U	Dienstleistungsbereiche	221 762	179 861	41 901	10 197	190 841	30 921
G-I	Handel, Verkehr, Gastgewerbe	83 022	69 548	13 474	5 264	71 461	11 561
G	Handel; Instandhaltung und Rep. von Kfz	44 234	38 209	6 025	3 811	40 103	4 131
45	Handel mit Kfz; Instandh. u. Rep. von Kfz	14 090	13 198	892	2 039	13 546	544
46	Großhandel (ohne Handel mit Kfz)	11 898	11 139	759	507	11 308	590
47	Einzelhandel (ohne Handel mit Kfz)	18 246	13 872	4 374	1 265	15 249	2 997
H	Verkehr und Lagerei	29 460	25 748	3 712	751	25 525	3 935
I	Gastgewerbe	9 328	5 591	3 737	702	5 833	3 495
J	Information und Kommunikation	10 400	9 156	1 244	489	9 801	599
58-60	Verlagswesen, audiovisuelle Medien u. Rundfunk	843	682	161	.	826	17
61	Telekommunikation	1 026	960	66	.	998	28
62-63	Informat.technologische u. Informat.dienstleistg.	8 531	7 514	1 017	437	7 977	554
K	Finanz- und Versicherungsdienstleistg.	3 593	3 134	459	288	3 538	55
64	Erbrg. v. Finanzdienstleistg.	2 641	2 380	261	226	2 617	24
65-66	Versicherungen u. Pensionskassen; mit Finanz- u. Versicherungsdienstleistg. verb. Tätigk.	952	754	198	62	921	31
L	Grundstücks- und Wohnungswesen	3 238	2 679	559	102	3 125	113
M-N	Freiberufl., wissenschaftl., techn. Dienstleistg.; sonst. wirtschaftl. Dienstleistg.	51 497	43 338	8 159	1 065	36 929	14 568
M	Freiberufl., wissenschaftl. u. techn. Dienstleistg.	16 304	13 727	2 577	637	14 415	1 889
69-71	Erbrg. v. freiberufl. u. techn. Dienstleistg.	11 200	9 513	1 687	528	10 602	598
72	Forschung und Entwicklung	4 201	3 530	671	64	2 955	1 246
73-75	Sonst. freiberufl., wissenschaftl. u. techn. Tätigk.	903	684	219	45	858	45
N	Erbrg. v. sonst. wirtschaftl. Dienstleistg.	35 193	29 611	5 582	428	22 514	12 679
78.2, 78.3	dar. Überlassung von Arbeitskräften	18 468	16 948	1 520	21	8 121	10 347
O-Q	Öff. Verwaltung, Verteidigung, Sozialvers.; Erzieh. u. Unterr.; Gesundh.- u. Sozialw.	59 953	44 802	15 151	2 645	56 831	3 122
O	Öff. Verwaltung, Verteidigung, Sozialvers.	17 703	14 697	3 006	560	17 594	109
84.1	dar. Öffentliche Verwaltung	14 983	12 221	2 762	428	14 894	89
P	Erziehung und Unterricht	10 613	6 970	3 643	479	9 707	906
Q	Gesundheits- und Sozialwesen	31 637	23 135	8 502	1 606	29 530	2 107
86	Gesundheitswesen	13 338	10 222	3 116	883	11 958	1 380
87-88	Heime und Sozialwesen	18 299	12 913	5 386	723	17 572	727
R-U	Kunst, Unterhaltung und Erholung; sonst. Dienstleistg.; Priv. Haushalte; Exterr. Org.	10 059	7 204	2 855	344	9 156	903
R	Kunst, Unterhaltung und Erholung	3 564	2 670	894	138	3 265	299
S	Erbrg. v. sonstigen Dienstleistungen	6 421	4 494	1 927	206	5 825	596
T	Priv. Haushalte mit Hauspersonal; Dienstleistg. u. H. v. Waren durch priv. Haushalte f. d. Eigenbed.	74	40	34	-	66	8
U	Exterritoriale Organisationen und Körperschaften	-	-	-	-	-	-
	<b>Insgesamt<sup>3)</sup></b>	<b>421 326</b>	<b>371 738</b>	<b>49 588</b>	<b>20 437</b>	<b>374 179</b>	<b>47 147</b>

1) Klassifikation der Wirtschaftszweige, Ausgabe 2008 (WZ 2008) - 2) einschließlich Fälle „ohne Angabe“ - 3) einschließlich Fälle ohne Angabe zur Wirtschaftsgliederung



Noch: 4. Sozialversicherungspflichtig Beschäftigte am Arbeitsort am 30.9.2023 nach Wirtschaftsabschnitten und ausgewählten Wirtschaftsabteilungen, Vollzeit- und Teilzeitbeschäftigten, Auszubildenden, deutschen und ausländischen Beschäftigten

WZ 2008 <sup>1)</sup>	Wirtschaftsgliederung	Insgesamt <sup>2)</sup>	Und zwar				
			Vollzeit- beschäftigte	Teilzeit- beschäftigte	Auszubildende	deutsche	ausländische
						Beschäftigte	
<b>weiblich</b>							
A	Land- und Forstwirtschaft, Fischerei	4 304	2 944	1 360	207	3 814	490
B-F	Produzierendes Gewerbe	64 609	47 969	16 640	1 854	59 326	5 283
B-E	Produzierendes Gewerbe ohne Baugewerbe	58 065	44 316	13 749	1 600	52 968	5 097
B	Bergbau u. Gew. v. Steinen u. Erden	253	155	98	5	247	6
C	Verarbeitendes Gewerbe	54 352	41 602	12 750	1 492	49 311	5 041
10-12	H. v. Nahr.- u. Genussm., Getr. u. Tabakerzeugn.	10 991	7 234	3 757	312	8 987	2 004
13-15	H. v. Textil-, Bekleid., Leder, Lederw. u. Schuhen	1 007	748	259	28	925	82
16-18	H. v. Holzw., Papier, Pappe u. Druckerzeugn.	3 064	2 385	679	122	2 854	210
19-20	Kokerei und Mineralölverarbeitung, H. v. chemischen Erzeugnissen	979	778	201	28	913	66
21	H. v. pharmazeutischen Erzeugnissen	1 039	863	176	28	998	41
22-23	H. v. Gummi- u. Kunststoffwaren, Glas u. Glasw., Keramik, Verarb. v. Steinen u. Erden	6 741	5 614	1 127	173	6 184	557
24-25	Metallerzeugung u. -bearb., H. v. Metallerzeugn.	7 205	5 639	1 566	158	6 555	650
26	H. v. DV-Geräten, elektron. u. opt. Erzeugn.	7 576	5 956	1 620	200	7 065	511
27	H. v. elektrischen Ausrüstungen	2 389	1 953	436	26	2 277	112
28	Maschinenbau	3 632	2 803	829	111	3 519	113
29-30	Fahrzeugbau	4 022	3 465	557	80	3 660	362
31-33	H. v. Möbeln u. sonst. Waren, Rep. u. Installation von Maschinen und Ausrüstungen	5 707	4 164	1 543	226	5 374	333
D	Energieversorgung	1 731	1 355	376	67	1 713	18
E	Wasserversorg.; Abwasser- und Abfallentsorg. u. Beseitigung v. Umweltverschmutzungen	1 729	1 204	525	36	1 697	32
F	Baugewerbe	6 544	3 653	2 891	254	6 358	186
41-42	Hoch- und Tiefbau	1 597	957	640	68	1 550	47
43	Vorb. Baustellenarbeiten, Bauinstallation und sonstiges Ausbaugewerbe	4 947	2 696	2 251	186	4 808	139
G-U	Dienstleistungsbereiche	316 500	146 478	170 022	11 326	297 111	19 389
G-I	Handel, Verkehr, Gastgewerbe	74 509	32 407	42 102	3 033	68 696	5 813
G	Handel; Instandhaltung und Rep. von Kfz	50 932	20 186	30 746	2 161	48 872	2 060
45	Handel mit Kfz; Instandh. u. Rep. von Kfz	3 802	2 677	1 125	328	3 735	67
46	Großhandel (ohne Handel mit Kfz)	5 929	3 734	2 195	195	5 645	284
47	Einzelhandel (ohne Handel mit Kfz)	41 201	13 775	27 426	1 638	39 492	1 709
H	Verkehr und Lagerei	10 701	6 672	4 029	210	9 359	1 342
I	Gastgewerbe	12 876	5 549	7 327	662	10 465	2 411
J	Information und Kommunikation	5 787	3 811	1 976	136	5 476	311
58-60	Verlagswesen, audiovisuelle Medien u. Rundfunk	865	584	281	.	845	20
61	Telekommunikation	292	201	91	.	285	7
62-63	Informat.technologische u. Informat.dienstleistg.	4 630	3 026	1 604	96	4 346	284
K	Finanz- und Versicherungsdienstleistg.	7 340	3 549	3 791	286	7 255	85
64	Erbrg. v. Finanzdienstleistg.	5 334	2 615	2 719	229	5 295	39
65-66	Versicherungen u. Pensionskassen; mit Finanz- u. Versicherungsdienstleistg. verb. Tätigk.	2 006	934	1 072	57	1 960	46
L	Grundstücks- und Wohnungswesen	3 437	2 204	1 233	136	3 359	78
M-N	Freiberufl., wissenschaftl., techn. Dienstleistg.; sonst. wirtschaftl. Dienstleistg.	43 104	23 235	19 869	987	36 244	6 860
M	Freiberufl., wissenschaftl. u. techn. Dienstleistg.	21 090	11 552	9 538	791	19 909	1 181
69-71	Erbrg. v. freiberufl. u. techn. Dienstleistg.	16 850	8 881	7 969	613	16 282	568
72	Forschung und Entwicklung	2 617	1 714	903	37	2 059	558
73-75	Sonst. freiberufl., wissenschaftl. u. techn. Tätigk.	1 623	957	666	141	1 568	55
N	Erbrg. v. sonst. wirtschaftl. Dienstleistg.	22 014	11 683	10 331	196	16 335	5 679
78.2, 78.3	dar. Überlassung von Arbeitskräften	7 044	6 059	985	35	3 216	3 828
O-Q	Öff. Verwaltung, Verteidigung, Sozialvers.; Erzieh. u. Unterr.; Gesundh.- u. Sozialw.	164 161	72 976	91 185	6 307	159 010	5 151
O	Öff. Verwaltung, Verteidigung, Sozialvers.	36 465	18 305	18 160	879	36 253	212
84.1	dar. Öffentliche Verwaltung	27 346	12 914	14 432	549	27 156	190
P	Erziehung und Unterricht	24 617	9 940	14 677	329	23 338	1 279
Q	Gesundheits- und Sozialwesen	103 079	44 731	58 348	5 099	99 419	3 660
86	Gesundheitswesen	53 179	25 938	27 241	3 286	51 200	1 979
87-88	Heime und Sozialwesen	49 900	18 793	31 107	1 813	48 219	1 681
R-U	Kunst, Unterhaltung und Erholung; sonst. Dienstleistg.; Priv. Haushalte; Exterr. Org.	18 162	8 296	9 866	441	17 071	1 091
R	Kunst, Unterhaltung und Erholung	3 739	2 303	1 436	129	3 451	288
S	Erbrg. v. sonstigen Dienstleistungen	14 180	5 923	8 257	312	13 406	774
T	Priv. Haushalte mit Hauspersonal; Dienstleistg. u. H. v. Waren durch priv. Haushalte f. d. Eigenbed.	243	70	173	-	214	29
U	Exterritoriale Organisationen und Körperschaften	-	-	-	-	-	-
<b>Insgesamt<sup>3)</sup></b>		<b>385 454</b>	<b>197 419</b>	<b>188 035</b>	<b>13 387</b>	<b>360 292</b>	<b>25 162</b>

1) Klassifikation der Wirtschaftszweige, Ausgabe 2008 (WZ 2008) - 2) einschließlich Fälle „ohne Angabe“ - 3) einschließlich Fälle ohne Angabe zur Wirtschaftsgliederung

**5. Sozialversicherungspflichtig Beschäftigte am ländischen Beschäftigten, zusammengefasst**

Lfd. Nr.	Staatsangehörigkeit		Insgesamt	unter 20	20 bis 25	25 bis 30
	Wirtschaftsgliederung <sup>1)</sup>					
<b>Insgesamt</b>						
<b>Deutsche Beschäftigte</b>						
1	A	Land- u. Forstwirtschaft, Fischerei	11 419	764	865	731
2	B-F	Produzierendes Gewerbe	235 024	8 163	13 342	12 725
3	B-E	Produzierendes Gewerbe ohne Baugewerbe	186 213	5 305	9 837	10 259
4	C	Verarbeitendes Gewerbe	169 835	4 871	8 995	9 370
5	F	Baugewerbe	48 811	2 858	3 505	2 466
6	G-U	Dienstleistungsbereiche	487 952	14 973	31 356	32 392
7	G-I	Handel, Verkehr, Gastgewerbe	140 157	5 883	10 556	8 262
8	J	Information und Kommunikation	15 277	286	1 048	1 526
9	K	Finanz- u. Versicherungsdienstleistg.	10 793	.	680	627
10	L	Grundstücks- und Wohnungswesen	6 484	.	306	297
11	M-N	Freiberufl., wissenschaftl., techn. Dienstleistg.; sonst. wirtschaftl. Dienstleistg.	73 173	1 534	4 656	5 310
12	O-Q	Öff. Verwaltung, Verteidigung, Sozialvers.; Erzieh. u. Unterr.; Gesundh.- u. Sozialw.	215 841	6 150	12 778	14 764
13	R-U	Kunst, Unterhaltung und Erholung; sonst. Dienstleistg.; Priv. Haushalte; Exterr. Org.	26 227	713	1 332	1 606
14		<b>Zusammen <sup>2)</sup></b>	<b>734 471</b>	<b>23 900</b>	<b>45 563</b>	<b>45 849</b>
<b>Ausländische Beschäftigte</b>						
15	A	Land- u. Forstwirtschaft, Fischerei	1 343	35	176	184
16	B-F	Produzierendes Gewerbe	20 655	418	2 279	3 075
17	B-E	Produzierendes Gewerbe ohne Baugewerbe	15 968	327	1 787	2 471
18	C	Verarbeitendes Gewerbe	15 597	320	1 761	2 417
19	F	Baugewerbe	4 687	91	492	604
20	G-U	Dienstleistungsbereiche	50 310	1 279	7 323	9 326
21	G-I	Handel, Verkehr, Gastgewerbe	17 374	427	2 646	3 294
22	J	Information und Kommunikation	910	14	70	229
23	K	Finanz- u. Versicherungsdienstleistg.	140	.	26	19
24	L	Grundstücks- und Wohnungswesen	191	.	9	22
25	M-N	Freiberufl., wissenschaftl., techn. Dienstleistg.; sonst. wirtschaftl. Dienstleistg.	21 428	562	3 429	4 054
26	O-Q	Öff. Verwaltung, Verteidigung, Sozialvers.; Erzieh. u. Unterr.; Gesundh.- u. Sozialw.	8 273	228	907	1 395
27	R-U	Kunst, Unterhaltung und Erholung; sonst. Dienstleistg.; Priv. Haushalte; Exterr. Org.	1 994	38	236	313
28		<b>Zusammen <sup>2)</sup></b>	<b>72 309</b>	<b>1 732</b>	<b>9 778</b>	<b>12 585</b>
<b>Insgesamt</b>						
29	A	Land- u. Forstwirtschaft, Fischerei	12 762	799	1 041	915
30	B-F	Produzierendes Gewerbe	255 679	8 581	15 621	15 800
31	B-E	Produzierendes Gewerbe ohne Baugewerbe	202 181	5 632	11 624	12 730
32	C	Verarbeitendes Gewerbe	185 432	5 191	10 756	11 787
33	F	Baugewerbe	53 498	2 949	3 997	3 070
34	G-U	Dienstleistungsbereiche	538 262	16 252	38 679	41 718
35	G-I	Handel, Verkehr, Gastgewerbe	157 531	6 310	13 202	11 556
36	J	Information und Kommunikation	16 187	300	1 118	1 755
37	K	Finanz- u. Versicherungsdienstleistg.	10 933	294	706	646
38	L	Grundstücks- und Wohnungswesen	6 675	123	315	319
39	M-N	Freiberufl., wissenschaftl., techn. Dienstleistg.; sonst. wirtschaftl. Dienstleistg.	94 601	2 096	8 085	9 364
40	O-Q	Öff. Verwaltung, Verteidigung, Sozialvers.; Erzieh. u. Unterr.; Gesundh.- u. Sozialw.	224 114	6 378	13 685	16 159
41	R-U	Kunst, Unterhaltung und Erholung; sonst. Dienstleistg.; Priv. Haushalte; Exterr. Org.	28 221	751	1 568	1 919
42		<b>Insgesamt <sup>2)</sup></b>	<b>806 780</b>	<b>25 632</b>	<b>55 341</b>	<b>58 434</b>

1) Klassifikation der Wirtschaftszweige, Ausgabe 2008 (WZ 2008) - 2) einschließlich Fälle ohne Angabe zur Wirtschaftsgliederung

**Arbeitsort am 30.9.2023 nach deutschen und aus-  
Wirtschaftsabschnitten und Altersgruppen**

Davon im Alter von ... bis unter ... Jahren								Lfd. Nr.
30 bis 35	35 bis 40	40 bis 45	45 bis 50	50 bis 55	55 bis 60	60 bis 65	65 und mehr	
<b>Insgesamt</b>								
897	1 114	1 077	796	1 438	1 919	1 620	198	1
20 181	29 809	30 220	23 928	30 350	35 634	28 150	2 522	2
16 702	24 831	24 385	18 407	23 923	28 442	22 367	1 755	3
15 340	22 869	22 325	16 809	21 693	25 770	20 186	1 607	4
3 479	4 978	5 835	5 521	6 427	7 192	5 783	767	5
44 429	61 536	60 757	51 104	59 293	68 662	55 714	7 736	6
11 281	16 130	16 878	14 617	17 851	20 451	15 984	2 264	7
1 961	2 603	2 210	1 517	1 513	1 446	1 025	142	8
803	1 083	1 104	1 360	1 934	1 635	.	.	9
437	687	795	760	914	1 091	.	.	10
7 082	9 273	9 185	7 632	8 501	10 041	8 324	1 635	11
20 527	28 454	27 214	22 355	25 344	30 266	25 086	2 903	12
2 338	3 306	3 371	2 863	3 236	3 732	3 188	542	13
<b>65 512</b>	<b>92 467</b>	<b>92 066</b>	<b>75 837</b>	<b>91 092</b>	<b>106 227</b>	<b>85 501</b>	<b>10 457</b>	<b>14</b>
186	152	141	146	153	99	58	13	15
3 229	2 890	2 498	2 441	1 917	1 244	562	102	16
2 536	2 179	1 851	1 869	1 471	955	439	83	17
2 478	2 124	1 801	1 819	1 440	931	429	77	18
693	711	647	572	446	289	123	19	19
8 276	6 492	5 184	4 713	3 727	2 413	1 254	323	20
2 670	2 164	1 778	1 591	1 369	870	451	114	21
263	150	91	37	22	21	10	3	22
16	21	20	8	10	8	.	.	23
21	29	30	28	23	13	.	.	24
3 264	2 393	2 093	2 184	1 670	1 073	560	146	25
1 731	1 450	949	654	454	310	156	39	26
311	285	223	211	179	118	67	13	27
<b>11 691</b>	<b>9 534</b>	<b>7 824</b>	<b>7 300</b>	<b>5 797</b>	<b>3 756</b>	<b>1 874</b>	<b>438</b>	<b>28</b>
1 083	1 266	1 218	942	1 591	2 018	1 678	211	29
23 410	32 699	32 718	26 369	32 267	36 878	28 712	2 624	30
19 238	27 010	26 236	20 276	25 394	29 397	22 806	1 838	31
17 818	24 993	24 126	18 628	23 133	26 701	20 615	1 684	32
4 172	5 689	6 482	6 093	6 873	7 481	5 906	786	33
52 705	68 028	65 941	55 817	63 020	71 075	56 968	8 059	34
13 951	18 294	18 656	16 208	19 220	21 321	16 435	2 378	35
2 224	2 753	2 301	1 554	1 535	1 467	1 035	145	36
819	1 104	1 124	1 368	1 944	1 643	1 168	117	37
458	716	825	788	937	1 104	949	141	38
10 346	11 666	11 278	9 816	10 171	11 114	8 884	1 781	39
22 258	29 904	28 163	23 009	25 798	30 576	25 242	2 942	40
2 649	3 591	3 594	3 074	3 415	3 850	3 255	555	41
<b>77 203</b>	<b>102 001</b>	<b>99 890</b>	<b>83 137</b>	<b>96 889</b>	<b>109 983</b>	<b>87 375</b>	<b>10 895</b>	<b>42</b>

Noch: 5. Sozialversicherungspflichtig Beschäftigte am  
ländischen Beschäftigten, zusammengefasst

Lfd. Nr.	Staatsangehörigkeit Wirtschaftsgliederung <sup>1)</sup>		Insgesamt			
				unter 20	20 bis 25	25 bis 30
<b>männlich</b>						
<b>Deutsche Beschäftigte</b>						
1	A	Land- u. Forstwirtschaft, Fischerei	7 605	578	645	551
2	B-F	Produzierendes Gewerbe	175 698	6 963	11 015	10 111
3	B-E	Produzierendes Gewerbe ohne Baugewerbe	133 245	.	7 763	7 881
4	C	Verarbeitendes Gewerbe	120 524	.	7 054	7 175
5	F	Baugewerbe	42 453	.	3 252	2 230
6	G-U	Dienstleistungsbereiche	190 841	7 223	14 185	13 413
7	G-I	Handel, Verkehr, Gastgewerbe	71 461	3 614	6 079	4 605
8	J	Information und Kommunikation	9 801	208	735	952
9	K	Finanz- u. Versicherungsdienstleistg.	3 538	.	324	268
10	L	Grundstücks- und Wohnungswesen	3 125	.	133	118
11	M-N	Freiberufl., wissenschaftl., techn. Dienstleistg.; sonst. wirtschaftl. Dienstleistg.	36 929	867	2 680	2 943
12	O-Q	Öff. Verwaltung, Verteidigung, Sozialvers.; Erzieh. u. Unterr.; Gesundh.- u. Sozialw.	56 831	2 095	3 677	3 908
13	R-U	Kunst, Unterhaltung und Erholung; sonst. Dienstleistg.; Priv. Haushalte; Exterr. Org.	9 156	259	557	619
<b>14</b>	<b>Zusammen <sup>2)</sup></b>		<b>374 179</b>	<b>14 764</b>	<b>25 845</b>	<b>24 075</b>
<b>Ausländische Beschäftigte</b>						
15	A	Land- u. Forstwirtschaft, Fischerei	853	25	104	112
16	B-F	Produzierendes Gewerbe	15 372	314	1 699	2 312
17	B-E	Produzierendes Gewerbe ohne Baugewerbe	10 871	.	1 219	1 737
18	C	Verarbeitendes Gewerbe	10 556	.	1 198	1 693
19	F	Baugewerbe	4 501	.	480	575
20	G-U	Dienstleistungsbereiche	30 921	730	4 498	6 121
21	G-I	Handel, Verkehr, Gastgewerbe	11 561	283	1 777	2 307
22	J	Information und Kommunikation	599	8	49	147
23	K	Finanz- u. Versicherungsdienstleistg.	55	.	16	8
24	L	Grundstücks- und Wohnungswesen	113	.	5	14
25	M-N	Freiberufl., wissenschaftl., techn. Dienstleistg.; sonst. wirtschaftl. Dienstleistg.	14 568	340	2 178	2 908
26	O-Q	Öff. Verwaltung, Verteidigung, Sozialvers.; Erzieh. u. Unterr.; Gesundh.- u. Sozialw.	3 122	74	325	569
27	R-U	Kunst, Unterhaltung und Erholung; sonst. Dienstleistg.; Priv. Haushalte; Exterr. Org.	903	22	148	168
<b>28</b>	<b>Zusammen <sup>2)</sup></b>		<b>47 147</b>	<b>1 069</b>	<b>6 301</b>	<b>8 545</b>
<b>Insgesamt</b>						
29	A	Land- u. Forstwirtschaft, Fischerei	8 458	603	749	663
30	B-F	Produzierendes Gewerbe	191 070	7 277	12 714	12 423
31	B-E	Produzierendes Gewerbe ohne Baugewerbe	144 116	4 510	8 982	9 618
32	C	Verarbeitendes Gewerbe	131 080	4 138	8 252	8 868
33	F	Baugewerbe	46 954	2 767	3 732	2 805
34	G-U	Dienstleistungsbereiche	221 762	7 953	18 683	19 534
35	G-I	Handel, Verkehr, Gastgewerbe	83 022	3 897	7 856	6 912
36	J	Information und Kommunikation	10 400	216	784	1 099
37	K	Finanz- u. Versicherungsdienstleistg.	3 593	134	340	276
38	L	Grundstücks- und Wohnungswesen	3 238	49	138	132
39	M-N	Freiberufl., wissenschaftl., techn. Dienstleistg.; sonst. wirtschaftl. Dienstleistg.	51 497	1 207	4 858	5 851
40	O-Q	Öff. Verwaltung, Verteidigung, Sozialvers.; Erzieh. u. Unterr.; Gesundh.- u. Sozialw.	59 953	2 169	4 002	4 477
41	R-U	Kunst, Unterhaltung und Erholung; sonst. Dienstleistg.; Priv. Haushalte; Exterr. Org.	10 059	281	705	787
<b>42</b>	<b>Insgesamt <sup>2)</sup></b>		<b>421 326</b>	<b>15 833</b>	<b>32 146</b>	<b>32 620</b>

1) Klassifikation der Wirtschaftszweige, Ausgabe 2008 (WZ 2008) - 2) einschließlich Fälle ohne Angabe zur Wirtschaftsgliederung

Arbeitsort am 30.9.2023 nach deutschen und aus-  
Wirtschaftsabschnitten und Altersgruppen

Davon im Alter von ... bis unter ... Jahren								Lfd. Nr.
30 bis 35	35 bis 40	40 bis 45	45 bis 50	50 bis 55	55 bis 60	60 bis 65	65 und mehr	
<b>männlich</b>								
627	759	677	455	938	1 204	1 026	145	1
15 701	23 085	22 804	17 768	21 846	24 849	19 633	1 923	2
12 674	18 773	17 770	13 001	16 369	18 688	.	.	3
11 624	17 272	16 222	11 838	14 627	16 580	.	.	4
3 027	4 312	5 034	4 767	5 477	6 161	.	.	5
17 291	23 507	23 478	19 847	22 285	24 774	20 496	4 342	6
5 895	8 339	8 445	7 218	8 393	9 687	7 718	1 468	7
1 251	1 632	1 412	982	999	903	625	102	8
280	.	356	530	523	419	.	.	9
178	.	377	373	486	578	.	.	10
3 743	4 647	4 534	3 730	4 088	4 743	3 941	1 013	11
5 194	7 145	7 270	6 059	6 642	7 158	6 355	1 328	12
750	1 080	1 084	955	1 154	1 286	1 118	294	13
<b>33 620</b>	<b>47 353</b>	<b>46 964</b>	<b>38 073</b>	<b>45 074</b>	<b>50 833</b>	<b>41 167</b>	<b>6 411</b>	<b>14</b>
145	108	100	81	83	56	31	8	15
2 523	2 229	1 867	1 708	1 306	902	432	80	16
1 863	1 547	1 249	1 151	882	625	.	.	17
1 814	1 496	1 207	1 109	858	604	.	.	18
660	682	618	557	424	277	.	.	19
5 339	4 005	3 010	2 627	2 141	1 397	829	224	20
1 876	1 489	1 112	969	852	517	303	76	21
171	99	61	29	11	15	6	3	22
6	.	8	4	4	3	.	.	23
13	.	16	17	15	5	.	.	24
2 362	1 674	1 409	1 369	1 054	735	433	106	25
766	592	320	170	137	89	53	27	26
145	136	84	69	68	33	26	4	27
<b>8 007</b>	<b>6 342</b>	<b>4 978</b>	<b>4 416</b>	<b>3 530</b>	<b>2 355</b>	<b>1 292</b>	<b>312</b>	<b>28</b>
772	867	777	536	1 021	1 260	1 057	153	29
18 224	25 314	24 671	19 476	23 152	25 751	20 065	2 003	30
14 537	20 320	19 019	14 152	17 251	19 313	15 041	1 373	31
13 438	18 768	17 429	12 947	15 485	17 184	13 317	1 254	32
3 687	4 994	5 652	5 324	5 901	6 438	5 024	630	33
22 630	27 512	26 488	22 474	24 426	26 171	21 325	4 566	34
7 771	9 828	9 557	8 187	9 245	10 204	8 021	1 544	35
1 422	1 731	1 473	1 011	1 010	918	631	105	36
286	371	364	534	527	422	277	62	37
191	308	393	390	501	583	470	83	38
6 105	6 321	5 943	5 099	5 142	5 478	4 374	1 119	39
5 960	7 737	7 590	6 229	6 779	7 247	6 408	1 355	40
895	1 216	1 168	1 024	1 222	1 319	1 144	298	41
<b>41 627</b>	<b>53 695</b>	<b>51 942</b>	<b>42 489</b>	<b>48 604</b>	<b>53 188</b>	<b>42 459</b>	<b>6 723</b>	<b>42</b>

Noch: 5. Sozialversicherungspflichtig Beschäftigte am  
ländischen Beschäftigten, zusammengefasst

Lfd. Nr.	Staatsangehörigkeit Wirtschaftsgliederung <sup>1)</sup>		Insgesamt			
				unter 20	20 bis 25	25 bis 30
<b>weiblich</b>						
<b>Deutsche Beschäftigte</b>						
1	A	Land- u. Forstwirtschaft, Fischerei	3 814	186	220	180
2	B-F	Produzierendes Gewerbe	59 326	1 200	2 327	2 614
3	B-E	Produzierendes Gewerbe ohne Baugewerbe	52 968	.	2 074	2 378
4	C	Verarbeitendes Gewerbe	49 311	.	1 941	2 195
5	F	Baugewerbe	6 358	.	253	236
6	G-U	Dienstleistungsbereiche	297 111	7 750	17 171	18 979
7	G-I	Handel, Verkehr, Gastgewerbe	68 696	2 269	4 477	3 657
8	J	Information und Kommunikation	5 476	78	313	574
9	K	Finanz- u. Versicherungsdienstleistg.	7 255	153	356	359
10	L	Grundstücks- und Wohnungswesen	3 359	74	173	179
11	M-N	Freiberufl., wissenschaftl., techn. Dienstleistg.; sonst. wirtschaftl. Dienstleistg.	36 244	667	1 976	2 367
12	O-Q	Öff. Verwaltung, Verteidigung, Sozialvers.; Erzieh. u. Unterr.; Gesundh.- u. Sozialw.	159 010	4 055	9 101	10 856
13	R-U	Kunst, Unterhaltung und Erholung; sonst. Dienstleistg.; Priv. Haushalte; Exterr. Org.	17 071	454	775	987
<b>14</b>	<b>Zusammen <sup>2)</sup></b>		<b>360 292</b>	<b>9 136</b>	<b>19 718</b>	<b>21 774</b>
<b>Ausländische Beschäftigte</b>						
15	A	Land- u. Forstwirtschaft, Fischerei	490	10	72	72
16	B-F	Produzierendes Gewerbe	5 283	104	580	763
17	B-E	Produzierendes Gewerbe ohne Baugewerbe	5 097	.	568	734
18	C	Verarbeitendes Gewerbe	5 041	.	563	724
19	F	Baugewerbe	186	.	12	29
20	G-U	Dienstleistungsbereiche	19 389	549	2 825	3 205
21	G-I	Handel, Verkehr, Gastgewerbe	5 813	144	869	987
22	J	Information und Kommunikation	311	6	21	82
23	K	Finanz- u. Versicherungsdienstleistg.	85	7	10	11
24	L	Grundstücks- und Wohnungswesen	78	-	4	8
25	M-N	Freiberufl., wissenschaftl., techn. Dienstleistg.; sonst. wirtschaftl. Dienstleistg.	6 860	222	1 251	1 146
26	O-Q	Öff. Verwaltung, Verteidigung, Sozialvers.; Erzieh. u. Unterr.; Gesundh.- u. Sozialw.	5 151	154	582	826
27	R-U	Kunst, Unterhaltung und Erholung; sonst. Dienstleistg.; Priv. Haushalte; Exterr. Org.	1 091	16	88	145
<b>28</b>	<b>Zusammen <sup>2)</sup></b>		<b>25 162</b>	<b>663</b>	<b>3 477</b>	<b>4 040</b>
<b>Insgesamt</b>						
29	A	Land- u. Forstwirtschaft, Fischerei	4 304	196	292	252
30	B-F	Produzierendes Gewerbe	64 609	1 304	2 907	3 377
31	B-E	Produzierendes Gewerbe ohne Baugewerbe	58 065	1 122	2 642	3 112
32	C	Verarbeitendes Gewerbe	54 352	1 053	2 504	2 919
33	F	Baugewerbe	6 544	182	265	265
34	G-U	Dienstleistungsbereiche	316 500	8 299	19 996	22 184
35	G-I	Handel, Verkehr, Gastgewerbe	74 509	2 413	5 346	4 644
36	J	Information und Kommunikation	5 787	84	334	656
37	K	Finanz- u. Versicherungsdienstleistg.	7 340	160	366	370
38	L	Grundstücks- und Wohnungswesen	3 437	74	177	187
39	M-N	Freiberufl., wissenschaftl., techn. Dienstleistg.; sonst. wirtschaftl. Dienstleistg.	43 104	889	3 227	3 513
40	O-Q	Öff. Verwaltung, Verteidigung, Sozialvers.; Erzieh. u. Unterr.; Gesundh.- u. Sozialw.	164 161	4 209	9 683	11 682
41	R-U	Kunst, Unterhaltung und Erholung; sonst. Dienstleistg.; Priv. Haushalte; Exterr. Org.	18 162	470	863	1 132
<b>42</b>	<b>Insgesamt <sup>2)</sup></b>		<b>385 454</b>	<b>9 799</b>	<b>23 195</b>	<b>25 814</b>

1) Klassifikation der Wirtschaftszweige, Ausgabe 2008 (WZ 2008) - 2) einschließlich Fälle ohne Angabe zur Wirtschaftsgliederung

Arbeitsort am 30.9.2023 nach deutschen und aus-  
Wirtschaftsabschnitten und Altersgruppen

Davon im Alter von ... bis unter ... Jahren								Lfd. Nr.
30 bis 35	35 bis 40	40 bis 45	45 bis 50	50 bis 55	55 bis 60	60 bis 65	65 und mehr	
<b>weiblich</b>								
270	355	400	341	500	715	594	53	1
4 480	6 724	7 416	6 160	8 504	10 785	8 517	599	2
4 028	6 058	6 615	5 406	7 554	9 754	.	.	3
3 716	5 597	6 103	4 971	7 066	9 190	.	.	4
452	666	801	754	950	1 031	.	.	5
27 138	38 029	37 279	31 257	37 008	43 888	35 218	3 394	6
5 386	7 791	8 433	7 399	9 458	10 764	8 266	796	7
710	971	798	535	514	543	400	40	8
523	.	748	830	1 411	1 216	.	55	9
259	.	418	387	428	513	.	58	10
3 339	4 626	4 651	3 902	4 413	5 298	4 383	622	11
15 333	21 309	19 944	16 296	18 702	23 108	18 731	1 575	12
1 588	2 226	2 287	1 908	2 082	2 446	2 070	248	13
<b>31 892</b>	<b>45 114</b>	<b>45 102</b>	<b>37 764</b>	<b>46 018</b>	<b>55 394</b>	<b>44 334</b>	<b>4 046</b>	<b>14</b>
41	44	41	65	70	43	27	5	15
706	661	631	733	611	342	130	22	16
673	632	602	718	589	330	.	.	17
664	628	594	710	582	327	.	.	18
33	29	29	15	22	12	.	.	19
2 937	2 487	2 174	2 086	1 586	1 016	425	99	20
794	675	666	622	517	353	148	38	21
92	51	30	8	11	6	4	-	22
10	.	12	4	6	5	.	-	23
8	.	14	11	8	8	.	-	24
902	719	684	815	616	338	127	40	25
965	858	629	484	317	221	103	12	26
166	149	139	142	111	85	41	9	27
<b>3 684</b>	<b>3 192</b>	<b>2 846</b>	<b>2 884</b>	<b>2 267</b>	<b>1 401</b>	<b>582</b>	<b>126</b>	<b>28</b>
311	399	441	406	570	758	621	58	29
5 186	7 385	8 047	6 893	9 115	11 127	8 647	621	30
4 701	6 690	7 217	6 124	8 143	10 084	7 765	465	31
4 380	6 225	6 697	5 681	7 648	9 517	7 298	430	32
485	695	830	769	972	1 043	882	156	33
30 075	40 516	39 453	33 343	38 594	44 904	35 643	3 493	34
6 180	8 466	9 099	8 021	9 975	11 117	8 414	834	35
802	1 022	828	543	525	549	404	40	36
533	733	760	834	1 417	1 221	891	55	37
267	408	432	398	436	521	479	58	38
4 241	5 345	5 335	4 717	5 029	5 636	4 510	662	39
16 298	22 167	20 573	16 780	19 019	23 329	18 834	1 587	40
1 754	2 375	2 426	2 050	2 193	2 531	2 111	257	41
<b>35 576</b>	<b>48 306</b>	<b>47 948</b>	<b>40 648</b>	<b>48 285</b>	<b>56 795</b>	<b>44 916</b>	<b>4 172</b>	<b>42</b>

6. Ausländische sozialversicherungspflichtig Beschäftigte am Arbeitsort am 30.9.2023 nach zusammen

Lfd. Nr.	Wirtschaftsgliederung <sup>1)</sup> Alter von ... bis unter ... Jahren	Insgesamt	Darunter mit EU-Mitgliedstaaten darunter						
			EU-27 zusammen	Bulgarien	Italien	Kroatien	Polen	Rumänien	Slowakei
<b>Insgesamt</b>									
1	A Land- u. Forstwirtschaft, Fischerei	1 343	1 073	24	.	-	526	459	12
2	B-F Produzierendes Gewerbe	20 655	12 961	819	.	371	4 486	3 828	674
3	B-E Produzierendes Gewerbe ohne Baugewerbe	15 968	9 899	538	131	286	3 311	3 077	622
4	C Verarbeitendes Gewerbe	15 597	9 688	527	130	272	3 226	3 012	620
5	F Baugewerbe	4 687	3 062	281	.	85	1 175	751	52
6	G-U Dienstleistungsbereiche	50 310	24 620	1 762	733	452	10 197	4 967	1 233
7	G-I Handel, Verkehr, Gastgewerbe	17 374	7 856	567	369	134	3 269	1 455	338
8	J Information und Kommunikation	910	237	30	26	.	40	23	.
9	K Finanz- u. Versicherungsdienstleistg.	140	51	5	.	-	18	3	.
10	L Grundstücks- und Wohnungswesen	191	83	11	.	.	28	21	-
11	M-N Freiberufl., wissenschaftl., techn. Dienstleistg.; sonst. wirtschaftl. Dienstleistg.	21 428	13 468	910	156	237	6 366	2 786	721
12	O-Q Öff. Verwaltung, Verteidigung, Sozialvers.; Erzieh. u. Unterr.; Gesundh.- u. Sozialw.	8 273	2 168	151	124	59	352	436	143
13	R-U Kunst, Unterhaltung und Erholung; sonst. Dienstleistg.; Priv. Haushalte; Exterr. Org.	1 994	757	88	53	10	124	243	22
14	unter 20	1 732	813	61	20	16	236	332	54
15	20 bis 25	9 778	4 641	219	88	80	1 990	1 423	220
16	25 bis 30	12 585	5 519	243	147	124	2 469	1 311	285
17	30 bis 35	11 691	5 462	327	148	129	2 072	1 338	266
18	35 bis 40	9 534	4 891	373	126	79	1 733	1 229	269
19	40 bis 45	7 824	4 455	338	94	95	1 649	1 007	251
20	45 bis 50	7 300	4 856	394	96	99	1 841	1 132	220
21	50 bis 55	5 797	3 976	311	97	88	1 525	874	172
22	55 bis 60	3 756	2 553	194	51	76	1 015	464	127
23	60 bis 65	1 874	1 214	106	25	34	560	114	48
24	65 und mehr	438	274	39	8	3	119	30	7
<b>25</b>	<b>Insgesamt <sup>2)</sup></b>	<b>72 309</b>	<b>38 654</b>	<b>2 605</b>	<b>900</b>	<b>823</b>	<b>15 209</b>	<b>9 254</b>	<b>1 919</b>
<b>darunter weiblich</b>									
26	A Land- u. Forstwirtschaft, Fischerei	490	384	7	-	-	225	142	-
27	B-F Produzierendes Gewerbe	5 283	3 754	202	34	105	1 176	1 305	252
28	B-E Produzierendes Gewerbe ohne Baugewerbe	5 097	3 661	192	30	101	1 154	1 290	.
29	C Verarbeitendes Gewerbe	5 041	3 633	191	30	101	1 148	1 282	.
30	F Baugewerbe	186	93	10	4	4	22	15	.
31	G-U Dienstleistungsbereiche	19 389	9 795	717	250	174	3 780	2 183	526
32	G-I Handel, Verkehr, Gastgewerbe	5 813	3 038	201	90	43	1 331	531	161
33	J Information und Kommunikation	311	87	11	.	.	13	9	.
34	K Finanz- u. Versicherungsdienstleistg.	85	29	.	.	-	10	3	.
35	L Grundstücks- und Wohnungswesen	78	30	.	-	.	5	9	-
36	M-N Freiberufl., wissenschaftl., techn. Dienstleistg.; sonst. wirtschaftl. Dienstleistg.	6 860	4 683	334	49	76	2 064	1 204	251
37	O-Q Öff. Verwaltung, Verteidigung, Sozialvers.; Erzieh. u. Unterr.; Gesundh.- u. Sozialw.	5 151	1 501	104	73	47	278	306	97
38	R-U Kunst, Unterhaltung und Erholung; sonst. Dienstleistg.; Priv. Haushalte; Exterr. Org.	1 091	427	60	29	3	79	121	12
39	unter 20	663	337	19	.	.	119	122	23
40	20 bis 25	3 477	2 010	73	26	33	974	582	91
41	25 bis 30	4 040	2 110	71	63	39	959	489	120
42	30 bis 35	3 684	1 803	116	37	36	628	471	99
43	35 bis 40	3 192	1 601	134	49	27	450	453	97
44	40 bis 45	2 846	1 504	132	32	31	437	420	99
45	45 bis 50	2 884	1 804	160	32	44	578	504	101
46	50 bis 55	2 267	1 462	110	23	31	519	370	76
47	55 bis 60	1 401	886	70	12	27	347	174	51
48	60 bis 65	582	342	30	5	5	146	34	.
49	65 und mehr	126	74	11	.	.	24	11	.
<b>50</b>	<b>Zusammen <sup>2)</sup></b>	<b>25 162</b>	<b>13 933</b>	<b>926</b>	<b>284</b>	<b>279</b>	<b>5 181</b>	<b>3 630</b>	<b>778</b>

1) Klassifikation der Wirtschaftszweige, Ausgabe 2008 (WZ 2008) - 2) einschließlich Fälle „ohne Angabe“



gefassten Wirtschaftsabschnitten, Altersgruppen und ausgewählten Staatsangehörigkeiten

Staatsangehörigkeit eines		anderen Staates										Lfd. Nr.
Tschechien	Ungarn	Afghanistan	Arabische Republik Syrien	Volksrepublik China	Eritrea	Indien	Irak	Russische Föderation	Türkei	Ukraine	Vietnam	
<b>Insgesamt</b>												
6	13	.	6	.	.	.	.	7	-	153	9	1
598	673	.	880	.	.	.	.	433	449	1 064	422	2
503	540	644	733	141	226	256	213	375	219	799	327	3
500	535	637	725	139	225	248	211	358	213	768	323	4
95	133	.	147	.	.	.	.	58	230	265	95	5
1 219	1 377	1 790	4 150	1 135	650	1 427	854	1 233	1 003	2 532	1 621	6
251	477	716	1 837	109	274	672	355	303	520	753	944	7
7	10	12	60	16	3	94	.	81	34	59	12	8
.	4	.	11	-	-	3	-	12	8	8	4	9
.	5	.	3	3	-	-	.	11	5	22	5	10
800	653	862	1 239	821	315	354	320	287	255	930	63	11
136	187	157	794	175	44	284	105	475	134	567	514	12
20	41	37	206	11	14	20	67	64	47	193	79	13
23	20	103	162	.	5	22	40	30	27	170	116	14
104	172	753	820	100	127	362	179	101	140	474	701	15
158	240	722	1 156	397	273	607	228	185	235	469	425	16
242	306	431	1 042	402	255	323	261	206	220	420	216	17
271	271	243	740	187	133	169	165	235	218	501	93	18
279	257	142	484	92	50	100	106	249	189	544	71	19
299	289	70	267	44	27	56	60	208	156	499	77	20
212	234	49	182	33	14	29	43	192	145	335	111	21
157	150	16	138	18	.	11	23	152	83	189	118	22
66	102	.	36	5	.	9	.	93	33	116	105	23
12	22	.	9	.	-	3	.	22	6	32	19	24
<b>1 823</b>	<b>2 063</b>	<b>2 536</b>	<b>5 036</b>	<b>1 281</b>	<b>887</b>	<b>1 691</b>	<b>1 111</b>	<b>1 673</b>	<b>1 452</b>	<b>3 749</b>	<b>2 052</b>	<b>25</b>
<b>darunter weiblich</b>												
-	3	.	-	.	-	-	-	3	-	76	5	26
141	217	.	34	.	12	55	21	147	58	371	132	27
.	206	28	34	67	12	55	21	134	41	359	.	28
.	204	28	34	65	12	52	20	128	41	352	.	29
.	11	.	-	.	-	-	-	13	17	12	.	30
364	571	185	612	329	88	425	132	793	267	1 741	942	31
114	185	68	193	43	32	134	42	186	118	470	480	32
4	5	.	.	9	-	32	-	39	6	28	.	33
.	.	-	5	-	-	.	-	10	3	8	.	34
.	.	.	.	.	-	-	-	7	3	10	3	35
128	207	37	95	180	28	103	26	148	47	607	36	36
101	140	70	270	88	25	147	52	361	75	461	369	37
13	29	6	44	.	3	.	12	42	15	157	49	38
11	9	18	24	-	.	15	14	15	7	72	59	39
33	77	48	66	18	22	120	35	44	24	264	389	40
53	93	43	92	126	30	169	20	88	62	252	208	41
50	122	39	138	126	12	91	21	118	48	190	122	42
72	100	27	92	50	24	36	16	136	53	294	52	43
73	96	17	89	34	7	25	20	156	47	330	37	44
91	119	.	65	18	.	20	12	127	27	329	52	45
66	100	11	43	15	.	.	10	111	35	232	64	46
38	44	-	30	8	-	.	5	94	17	135	57	47
15	23	.	7	.	.	-	-	47	5	75	32	48
3	8	-	-	.	-	-	-	7	-	15	7	49
<b>505</b>	<b>791</b>	<b>215</b>	<b>646</b>	<b>398</b>	<b>100</b>	<b>480</b>	<b>153</b>	<b>943</b>	<b>325</b>	<b>2 188</b>	<b>1 079</b>	<b>50</b>

7. Sozialversicherungspflichtig Beschäftigte am Arbeitsort in den kreisfreien

Schl.- Nr. <sup>1)</sup>	Kreisfreie Stadt Landkreis Land	Insgesamt <sup>2)</sup>	Darunter im				
			Land- und Forst- wirt- schaft, Fischerei (A)	Produ- zierendes Gewerbe (B-F)	davon		
					Produ- zierendes Gewerbe ohne Baugewerbe (B-E)	darunter Verarbei- tendes Gewerbe (C)	Bau- gewerbe (F)
<b>Insgesamt</b>							
16 0 51	Stadt Erfurt	114 225	330	15 139	9 908	6 590	5 231
16 0 52	Stadt Gera	39 030	77	6 861	4 972	4 295	1 889
16 0 53	Stadt Jena	62 059	. <sup>4)</sup>	14 657 <sup>4)</sup>	12 516 <sup>4)</sup>	11 884	2 141
16 0 54	Stadt Suhl	14 168	. <sup>4)</sup>	2 881 <sup>4)</sup>	2 330 <sup>4)</sup>	2 074	551
16 0 55	Stadt Weimar	25 072	. <sup>4)</sup>	3 616 <sup>4)</sup>	2 639 <sup>4)</sup>	2 186	977
16 0 61	Eichsfeld	36 014	639	14 553	10 759	10 321	3 794
16 0 62	Nordhausen	30 375	478	9 893	7 631	6 729	2 262
16 0 63	Wartburgkreis	61 451	952	25 118	21 930	19 783	3 188
16 0 64	Unstrut-Hainich-Kreis	35 537	851	10 142	7 155	6 465	2 987
16 0 65	Kyffhäuserkreis	19 439	573	6 910	5 307	4 649	1 603
16 0 66	Schmalkalden-Meiningen	43 617	763	16 338	13 291	12 445	3 047
16 0 67	Gotha	49 641	770	18 130	15 148	14 232	2 982
16 0 68	Sömmerda	23 028	927	9 431	7 591	7 314	1 840
16 0 69	Hildburghausen	19 203	614	8 273	6 480	6 225	1 793
16 0 70	Ilm-Kreis	41 244	412	16 767	13 688	12 998	3 079
16 0 71	Weimarer Land	26 197	681	8 809	5 922	5 599	2 887
16 0 72	Sonneberg	19 666	166	9 541	8 335	7 916	1 206
16 0 73	Saalfeld-Rudolstadt	34 449	622	12 677	10 251	9 373	2 426
16 0 74	Saale-Holzland-Kreis	26 852	1 058	10 264	7 893	7 522	2 371
16 0 75	Saale-Orla-Kreis	28 340	1 357	12 716	10 387	9 963	2 329
16 0 76	Greiz	29 253	835	12 669	9 555	9 017	3 114
16 0 77	Altenburger Land	27 920	612	10 339	8 538	7 852	1 801
<b>16</b>	<b>Thüringen</b>	<b>806 780</b>	<b>12 762</b>	<b>255 679</b>	<b>202 181</b>	<b>185 432</b>	<b>53 498</b>
<b>darunter weiblich</b>							
16 0 51	Stadt Erfurt	57 585	159	3 194	2 550	1 704	644
16 0 52	Stadt Gera	20 533	29	1 795	1 596	1 435	199
16 0 53	Stadt Jena	30 669	. <sup>4)</sup>	4 073 <sup>4)</sup>	3 776 <sup>4)</sup>	3 571	297
16 0 54	Stadt Suhl	7 911	. <sup>4)</sup>	839 <sup>4)</sup>	770 <sup>4)</sup>	701	69
16 0 55	Stadt Weimar	13 706	. <sup>4)</sup>	955 <sup>4)</sup>	827 <sup>4)</sup>	700	128
16 0 61	Eichsfeld	15 702	173	3 657	3 201	3 120	456
16 0 62	Nordhausen	14 380	138	2 070	1 814	1 683	256
16 0 63	Wartburgkreis	27 642	355	6 153	5 693	5 373	460
16 0 64	Unstrut-Hainich-Kreis	17 995	270	2 158	1 829	1 674	329
16 0 65	Kyffhäuserkreis	9 819	135	1 776	1 549	1 439	227
16 0 66	Schmalkalden-Meiningen	21 170	193	4 305	3 914	3 688	391
16 0 67	Gotha	22 859	273	4 794	4 403	4 162	391
16 0 68	Sömmerda	10 009	308	2 678	2 427	2 372	251
16 0 69	Hildburghausen	8 886	186	2 162	1 951	1 906	211
16 0 70	Ilm-Kreis	17 029	149	3 955	3 646	3 488	309
16 0 71	Weimarer Land	11 888	187	1 858	1 573	1 509	285
16 0 72	Sonneberg	9 136	73	2 974	2 838	2 752	136
16 0 73	Saalfeld-Rudolstadt	17 083	227	3 348	3 037	2 847	311
16 0 74	Saale-Holzland-Kreis	12 202	372	2 727	2 441	2 341	286
16 0 75	Saale-Orla-Kreis	12 696	551	3 224	2 940	2 849	284
16 0 76	Greiz	13 110	304	3 296	2 897	2 790	399
16 0 77	Altenburger Land	13 444	203	2 637	2 412	2 248	225
<b>16</b>	<b>Thüringen</b>	<b>385 454</b>	<b>4 304</b>	<b>64 609</b>	<b>58 065</b>	<b>54 352</b>	<b>6 544</b>

1) Regionalschlüssel gemäß amtlichem Gemeindeverzeichnis - 2) einschließlich Fälle ohne Angabe zur wirtschaftlichen Gliederung - 3) Klassifikation der Wirtschaftszeige, Ausgabe 2008 (WZ 2008) - 4) Aus Gründen der Geheimhaltung beinhalten die Zusammenfassungen B-F und B-E auch den Wirtschaftsabschnitt A.

Städten und Landkreisen am 30.9.2023 nach zusammengefassten Wirtschaftsabschnitten

Wirtschaftsabschnitt <sup>3)</sup>								
Dienstleistungsbereiche (G-U)	davon							Schl.-Nr. <sup>1)</sup>
	Handel, Verkehr, Gastgewerbe (G-I)	Information und Kommunikation (J)	Finanz- und Versicherungs-dienstleistg. (K)	Grundstücks- und Wohnungs-wesen (L)	Freiberufl., wissenschaftl., techn. Dienstleistg.; sonst. wirtschaftl. Dienstleistg. (M-N)	Öff. Verwaltung, Verteidigung, Sozialvers.; Erzieh. u. Unterr.; Gesundh.- u. Sozialw. (O-Q)	Kunst, Unterhaltung und Erholung; sonst. Dienstleistg.; Priv. Haushalte; Exterr. Org. (R-U)	
<b>Insgesamt</b>								
98 756	26 120	6 162	2 936	1 257	24 330	31 121	6 830	16 0 51
32 092	9 939	1 579	737	772	4 701	13 057	1 307	16 0 52
47 378	8 094	3 304	718	902	9 549	22 451	2 360	16 0 53
11 287	2 807	203	240	180	2 211	5 197	449	16 0 54
21 456	4 616	425	325	249	5 017	8 767	2 057	16 0 55
20 811	6 414	137	399	187	3 711	9 071	892	16 0 61
19 994	5 890	150	463	240	2 364	10 094	793	16 0 62
35 381	11 265	385	886	456	6 392	14 573	1 424	16 0 63
24 544	6 806	118	488	216	3 812	11 360	1 744	16 0 64
11 948	3 603	30	265	191	1 391	5 751	717	16 0 65
26 516	8 289	390	404	181	4 371	10 951	1 930	16 0 66
30 741	11 909	456	430	288	5 284	11 422	952	16 0 67
12 665	4 388	249	92	95	1 719	5 208	914	16 0 68
10 316	2 778	86	194	93	1 315	5 110	740	16 0 69
24 065	7 208	1 385	475	272	4 747	9 210	768	16 0 70
16 707	6 087	84	115	132	2 033	7 686	570	16 0 71
9 959	2 816	84	219	86	2 231	4 217	306	16 0 72
21 143	6 233	255	466	240	2 481	10 403	1 065	16 0 73
15 528	6 114	83	209	153	1 952	6 445	572	16 0 74
14 262	4 786	108	336	131	1 377	6 822	702	16 0 75
15 744	5 656	246	175	185	1 697	7 298	487	16 0 76
16 969	5 713	268	361	169	1 916	7 900	642	16 0 77
<b>538 262</b>	<b>157 531</b>	<b>16 187</b>	<b>10 933</b>	<b>6 675</b>	<b>94 601</b>	<b>224 114</b>	<b>28 221</b>	<b>16</b>
<b>darunter weiblich</b>								
54 232	11 437	2 009	1 867	674	12 256	21 815	4 174	16 0 51
18 709	4 133	896	513	438	2 325	9 585	819	16 0 52
26 582	3 861	1 099	429	371	4 249	15 167	1 406	16 0 53
7 072	1 326	98	166	98	1 132	3 963	289	16 0 54
12 751	2 330	142	210	156	2 139	6 433	1 341	16 0 55
11 867	2 926	38	266	87	1 130	6 805	615	16 0 61
12 166	2 662	43	310	131	941	7 547	532	16 0 62
21 134	5 669	145	560	259	2 571	11 005	925	16 0 63
15 567	3 457	32	344	107	1 661	8 573	1 393	16 0 64
7 904	2 162	5	190	108	727	4 214	498	16 0 65
16 672	4 510	125	291	76	2 227	8 185	1 258	16 0 66
17 792	5 659	240	324	147	2 137	8 645	640	16 0 67
7 020	1 854	73	63	50	581	3 890	509	16 0 68
6 538	1 505	43	126	34	630	3 753	447	16 0 69
12 925	3 341	430	339	148	1 816	6 389	462	16 0 70
9 843	2 723	20	73	62	890	5 719	356	16 0 71
6 089	1 494	25	170	47	1 113	3 059	181	16 0 72
13 506	3 186	123	333	123	1 240	7 814	687	16 0 73
9 101	2 510	21	137	63	1 030	4 939	401	16 0 74
8 919	2 357	18	244	74	685	5 081	460	16 0 75
9 507	2 616	63	138	85	758	5 494	353	16 0 76
10 604	2 791	99	247	99	866	6 086	416	16 0 77
<b>316 500</b>	<b>74 509</b>	<b>5 787</b>	<b>7 340</b>	<b>3 437</b>	<b>43 104</b>	<b>164 161</b>	<b>18 162</b>	<b>16</b>

**8. Sozialversicherungspflichtig Beschäftigte am Arbeitsort in den kreisfreien Städten und Landkreisen am 30.9.2023 nach deutschen und ausländischen Beschäftigten sowie Vollzeit- und Teilzeitbeschäftigten**

Kreisfreie Stadt Landkreis Land	Insgesamt <sup>1)</sup>	Und zwar			
		deutsche	ausländische	Vollzeit- beschäftigte	Teilzeit- beschäftigte
		Beschäftigte			
<b>Insgesamt</b>					
Stadt Erfurt	114 225	101 860	12 365	79 391	34 834
Stadt Gera	39 030	34 633	4 397	26 525	12 505
Stadt Jena	62 059	56 419	5 640	41 971	20 088
Stadt Suhl	14 168	12 902	1 266	9 816	4 352
Stadt Weimar	25 072	22 528	2 544	15 580	9 492
Eichsfeld	36 014	32 505	3 509	25 158	10 856
Nordhausen	30 375	28 429	1 946	21 046	9 329
Wartburgkreis	61 451	56 726	4 725	45 022	16 429
Unstrut-Hainich-Kreis	35 537	32 689	2 848	23 838	11 699
Kyffhäuserkreis	19 439	18 560	879	13 221	6 218
Schmalkalden-Meiningen	43 617	39 004	4 613	31 299	12 318
Gotha	49 641	43 530	6 111	37 135	12 506
Sömmerda	23 028	21 470	1 558	17 243	5 785
Hildburghausen	19 203	17 771	1 432	13 686	5 517
Ilm-Kreis	41 244	37 318	3 926	30 826	10 418
Weimarer Land	26 197	23 396	2 801	18 329	7 868
Sonneberg	19 666	17 058	2 608	15 336	4 330
Saalfeld-Rudolstadt	34 449	33 034	1 415	23 323	11 126
Saale-Holzland-Kreis	26 852	24 471	2 381	19 891	6 961
Saale-Orla-Kreis	28 340	26 409	1 931	20 405	7 935
Greiz	29 253	27 773	1 480	21 023	8 230
Altenburger Land	27 920	25 986	1 934	19 093	8 827
<b>Thüringen</b>	<b>806 780</b>	<b>734 471</b>	<b>72 309</b>	<b>569 157</b>	<b>237 623</b>
<b>darunter weiblich</b>					
Stadt Erfurt	57 585	52 965	4 620	31 251	26 334
Stadt Gera	20 533	19 431	1 102	10 966	9 567
Stadt Jena	30 669	28 408	2 261	16 505	14 164
Stadt Suhl	7 911	7 340	571	4 350	3 561
Stadt Weimar	13 706	12 794	912	6 544	7 162
Eichsfeld	15 702	14 881	821	6 466	9 236
Nordhausen	14 380	13 741	639	6 808	7 572
Wartburgkreis	27 642	25 975	1 667	13 930	13 712
Unstrut-Hainich-Kreis	17 995	17 196	799	8 092	9 903
Kyffhäuserkreis	9 819	9 561	258	4 726	5 093
Schmalkalden-Meiningen	21 170	19 323	1 847	10 998	10 172
Gotha	22 859	20 536	2 323	12 659	10 200
Sömmerda	10 009	9 491	518	5 323	4 686
Hildburghausen	8 886	8 379	507	4 409	4 477
Ilm-Kreis	17 029	15 817	1 212	9 131	7 898
Weimarer Land	11 888	10 919	969	6 090	5 798
Sonneberg	9 136	8 091	1 045	5 549	3 587
Saalfeld-Rudolstadt	17 083	16 529	554	7 978	9 105
Saale-Holzland-Kreis	12 202	11 289	913	6 675	5 527
Saale-Orla-Kreis	12 696	12 124	572	6 218	6 478
Greiz	13 110	12 659	451	6 485	6 625
Altenburger Land	13 444	12 843	601	6 266	7 178
<b>Thüringen</b>	<b>385 454</b>	<b>360 292</b>	<b>25 162</b>	<b>197 419</b>	<b>188 035</b>

1) einschließlich Fälle „ohne Angabe“

**9. Sozialversicherungspflichtig Beschäftigte am Wohnort am 30.9.2023 nach Berufsbereichen, -abschnitten und ausgewählten -gruppen sowie beruflicher Ausbildung**

KIdB 2010 <sup>1)</sup>	Berufsbereiche und Berufshauptgruppen	Insgesamt <sup>2)</sup>	Darunter			
			mit beruflichem Ausbildungsabschluss			ohne beruflichen Ausbildungs- abschluss
			zusammen	davon mit		
		anerkanntem Berufsab- schluss <sup>3)</sup>		akademischem Berufsab- schluss <sup>4)</sup>		
<b>Insgesamt</b>						
<b>1</b>	<b>Land-, Forst- und Tierwirtschaft und Gartenbau</b>	<b>16 525</b>	<b>13 285</b>	<b>11 920</b>	<b>1 365</b>	<b>2 011</b>
<b>2</b>	<b>Rohstoffgewinnung, Produktion und Fertigung</b>	<b>212 816</b>	<b>178 759</b>	<b>161 956</b>	<b>16 803</b>	<b>22 779</b>
21	Rohstoffgewinnung und -aufbereitung, Glas- und Keramikherstellung	8 052	6 855	6 541	314	788
22	Kunststoffherstellung und -verarbeitung, Holzbe- und -verarbeitung	19 650	16 148	15 832	316	2 436
23	Papier- und Druckberufe, technische Mediengestaltung	6 057	5 092	4 578	514	739
24	Metallerzeugung und -bearbeitung, Metallbauberufe	42 487	35 842	34 993	849	4 655
25	Maschinen- und Fahrzeugtechnikberufe	54 368	45 305	42 912	2 393	6 514
26	Mechatronik-, Energie- und Elektroberufe	29 636	25 343	22 692	2 651	3 178
27	Technische Forschungs-, Entwicklungs-, Konstruktions- und Produktionssteuerungsberufe	25 659	24 179	15 136	9 043	795
28	Textil- und Lederberufe	3 851	3 210	3 107	103	395
29	Lebensmittelherstellung und -verarbeitung	23 056	16 785	16 165	620	3 279
<b>3</b>	<b>Bau, Architektur, Vermessung und Gebäudetechnik</b>	<b>61 970</b>	<b>53 071</b>	<b>47 900</b>	<b>5 171</b>	<b>5 109</b>
31	Bauplanungs-, Architektur- und Vermessungsberufe	7 124	6 563	3 001	3 562	309
32	Hoch- und Tiefbauberufe	19 709	15 928	15 126	802	2 023
33	(Innen-)Ausbauberufe	10 326	8 567	8 473	94	1 081
34	Gebäude- und versorgungstechnische Berufe	24 811	22 013	21 300	713	1 696
<b>4</b>	<b>Naturwissenschaft, Geografie und Informatik</b>	<b>23 776</b>	<b>21 255</b>	<b>11 265</b>	<b>9 990</b>	<b>1 741</b>
41	Mathematik-, Biologie-, Chemie- und Physikberufe	7 037	6 486	4 305	2 181	405
42	Geologie-, Geografie- und Umweltschutzberufe	1 240	1 148	566	582	64
43	Informatik-, Informations- und Kommunikationstechnologieberufe	15 499	13 621	6 394	7 227	1 272
<b>5</b>	<b>Verkehr, Logistik, Schutz und Sicherheit</b>	<b>123 794</b>	<b>93 821</b>	<b>89 933</b>	<b>3 888</b>	<b>14 907</b>
51	Verkehrs- und Logistikberufe (außer Fahrzeugführung)	61 139	42 248	40 099	2 149	9 666
52	Führer/innen von Fahrzeug- und Transportgeräten	34 528	30 225	29 745	480	1 779
53	Schutz-, Sicherheits- und Überwachungsberufe	7 624	6 485	5 615	870	626
54	Reinigungsberufe	20 503	14 863	14 474	389	2 836
<b>6</b>	<b>Kaufmännische Dienstleistungen, Warenhandel, Vertrieb, Hotel und Tourismus</b>	<b>89 580</b>	<b>74 233</b>	<b>66 800</b>	<b>7 433</b>	<b>9 430</b>
61	Einkaufs-, Vertriebs- und Handelsberufe	19 908	18 441	14 006	4 435	846
62	Verkaufsberufe	54 102	44 815	43 119	1 696	5 926
63	Tourismus-, Hotel- und Gaststättenberufe	15 570	10 977	9 675	1 302	2 658
<b>7</b>	<b>Unternehmensorganis., Buchhaltung, Recht und Verwaltung</b>	<b>139 011</b>	<b>128 479</b>	<b>92 915</b>	<b>35 564</b>	<b>6 384</b>
71	Berufe in Unternehmensführung und -organisation	87 617	80 207	58 127	22 080	4 104
72	Berufe in Finanzdienstleistungen, Rechnungswesen und Steuerberatung	24 518	22 987	16 795	6 192	1 032
73	Berufe in Recht und Verwaltung	26 876	25 285	17 993	7 292	1 248
<b>8</b>	<b>Gesundheit, Soziales, Lehre und Erziehung</b>	<b>170 890</b>	<b>156 497</b>	<b>118 901</b>	<b>37 596</b>	<b>11 072</b>
81	Medizinische Gesundheitsberufe	74 520	67 679	54 497	13 182	5 679
82	Nichtmedizinische Gesundheits-, Körperpflege- und Wellnessberufe, Medizintechnik	29 308	25 405	24 044	1 361	2 844
83	Erziehung, soziale und hauswirtschaftliche Berufe, Theologie	49 270	46 365	36 514	9 851	2 111
84	Lehrende und ausbildende Berufe	17 792	17 048	3 846	13 202	438
<b>9</b>	<b>Geisteswissenschaften, Kultur und Gestaltung</b>	<b>14 801</b>	<b>12 758</b>	<b>6 909</b>	<b>5 849</b>	<b>1 203</b>
91	Sprach-, literatur-, geistes-, gesellschafts- und wirtschaftswissenschaftliche Berufe	1 608	1 522	418	1 104	59
92	Werbung, Marketing, kaufmännische und redaktionelle Medienberufe	8 923	7 761	4 657	3 104	732
93	Produktdesign, kunsthandwerkliche Berufe, bildende Kunst, Musikinstrumentenbau	1 268	1 032	842	190	157
94	Darstellende und unterhaltende Berufe	3 002	2 443	992	1 451	255
	<b>Insgesamt <sup>5)</sup></b>	<b>859 040</b>	<b>732 838</b>	<b>609 151</b>	<b>123 687</b>	<b>77 910</b>

1) Klassifizierung der Berufe, Ausgabe 2010 - 2) einschl. Fälle „ohne Angabe“ - 3) anerkannte Berufsausbildung, Meister-/Techniker- oder gleichwertiger Fachschulabschluss - 4) Bachelor, Diplom/Magister/Master/Staatsexamen, Promotion - 5) einschließlich sonstiger Berufsbereiche und Fälle ohne Berufsaussage

Noch: 9. Sozialversicherungspflichtig Beschäftigte am Wohnort am 30.9.2023 nach Berufsbereichen, -abschnitten und ausgewählten -gruppen sowie beruflicher Ausbildung

KIdB 2010 <sup>1)</sup>	Berufsbereiche und Berufshauptgruppen	Insgesamt <sup>2)</sup>	Darunter			
			mit beruflichem Ausbildungsabschluss			ohne beruflichen Ausbildungs- abschluss
			zusammen	davon mit		
		anerkanntem Berufsab- schluss <sup>3)</sup>		akademischem Berufsab- schluss <sup>4)</sup>		
<b>männlich</b>						
<b>1</b>	<b>Land-, Forst- und Tierwirtschaft und Gartenbau</b>	<b>11 357</b>	<b>9 086</b>	<b>8 274</b>	<b>812</b>	<b>1 465</b>
<b>2</b>	<b>Rohstoffgewinnung, Produktion und Fertigung</b>	<b>168 494</b>	<b>142 563</b>	<b>129 440</b>	<b>13 123</b>	<b>17 831</b>
21	Rohstoffgewinnung und -aufbereitung, Glas- und Keramikherstellung	6 339	5 462	5 220	242	580
22	Kunststoffherstellung und -verarbeitung, Holzbe- und -verarbeitung	15 886	13 160	12 926	234	1 913
23	Papier- und Druckberufe, technische Mediengestaltung	3 901	3 310	3 082	228	449
24	Metallerzeugung und -bearbeitung, Metallbauberufe	37 688	31 977	31 271	706	4 025
25	Maschinen- und Fahrzeugtechnikberufe	47 018	39 772	37 725	2 047	5 263
26	Mechatronik-, Energie- und Elektroberufe	25 480	21 717	19 403	2 314	2 842
27	Technische Forschungs-, Entwicklungs-, Konstruktions- und Produktionssteuerungsberufe	18 869	17 830	10 855	6 975	546
28	Textil- und Lederberufe	1 589	1 264	1 228	36	229
29	Lebensmittelherstellung und -verarbeitung	11 724	8 071	7 730	341	1 984
<b>3</b>	<b>Bau, Architektur, Vermessung und Gebäudetechnik</b>	<b>58 369</b>	<b>49 900</b>	<b>46 336</b>	<b>3 564</b>	<b>4 828</b>
31	Bauplanungs-, Architektur- und Vermessungsberufe	5 264	4 833	2 540	2 293	233
32	Hoch- und Tiefbauberufe	19 322	15 591	15 017	574	1 987
33	(Innen-)Ausbauberufe	10 001	8 335	8 257	78	1 010
34	Gebäude- und versorgungstechnische Berufe	23 782	21 141	20 522	619	1 598
<b>4</b>	<b>Naturwissenschaft, Geografie und Informatik</b>	<b>17 412</b>	<b>15 337</b>	<b>8 108</b>	<b>7 229</b>	<b>1 454</b>
41	Mathematik-, Biologie-, Chemie- und Physikberufe	3 658	3 313	2 276	1 037	257
42	Geologie-, Geografie- und Umweltschutzberufe	853	788	441	347	47
43	Informatik-, Informations- und Kommunikationstechnologieberufe	12 901	11 236	5 391	5 845	1 150
<b>5</b>	<b>Verkehr, Logistik, Schutz und Sicherheit</b>	<b>85 204</b>	<b>66 309</b>	<b>63 618</b>	<b>2 691</b>	<b>10 244</b>
51	Verkehrs- und Logistikberufe (außer Fahrzeugführung)	41 656	29 653	28 219	1 434	7 010
52	Führer/innen von Fahrzeug- und Transportgeräten	32 585	28 537	28 097	440	1 645
53	Schutz-, Sicherheits- und Überwachungsberufe	5 411	4 566	3 893	673	471
54	Reinigungsberufe	5 552	3 553	3 409	144	1 118
<b>6</b>	<b>Kaufmännische Dienstleistungen, Warenhandel, Vertrieb, Hotel und Tourismus</b>	<b>30 130</b>	<b>24 087</b>	<b>20 208</b>	<b>3 879</b>	<b>3 981</b>
61	Einkaufs-, Vertriebs- und Handelsberufe	11 544	10 682	8 016	2 666	477
62	Verkaufsberufe	13 758	10 517	9 814	703	2 371
63	Tourismus-, Hotel- und Gaststättenberufe	4 828	2 888	2 378	510	1 133
<b>7</b>	<b>Unternehmensorganis., Buchhaltung, Recht und Verwaltung</b>	<b>39 713</b>	<b>35 624</b>	<b>21 497</b>	<b>14 127</b>	<b>2 549</b>
71	Berufe in Unternehmensführung und -organisation	27 483	24 465	14 780	9 685	1 727
72	Berufe in Finanzdienstleistungen, Rechnungswesen und Steuerberatung	6 686	6 049	3 917	2 132	466
73	Berufe in Recht und Verwaltung	5 544	5 110	2 800	2 310	356
<b>8</b>	<b>Gesundheit, Soziales, Lehre und Erziehung</b>	<b>33 910</b>	<b>30 234</b>	<b>17 996</b>	<b>12 238</b>	<b>2 860</b>
81	Medizinische Gesundheitsberufe	13 473	11 992	7 381	4 611	1 267
82	Nichtmedizinische Gesundheits-, Körperpflege- und Wellnessberufe, Medizintechnik	5 430	4 349	3 941	408	805
83	Erziehung, soziale und hauswirtschaftliche Berufe, Theologie	7 128	6 405	4 611	1 794	552
84	Lehrende und ausbildende Berufe	7 879	7 488	2 063	5 425	236
<b>9</b>	<b>Geisteswissenschaften, Kultur und Gestaltung</b>	<b>6 827</b>	<b>5 743</b>	<b>3 253</b>	<b>2 490</b>	<b>646</b>
91	Sprach-, literatur-, geistes-, gesellschafts- und wirtschaftswissenschaftliche Berufe		504	138	366	26
92	Werbung, Marketing, kaufmännische und redaktionelle Medienberufe	3 816	3 257	1 993	1 264	357
93	Produktdesign, kunsthandwerkliche Berufe, bildende Kunst, Musikinstrumentenbau	614	512	422	90	69
94	Darstellende und unterhaltende Berufe	1 857	1 470	700	770	194
	<b>Insgesamt <sup>5)</sup></b>	<b>454 948</b>	<b>379 311</b>	<b>319 144</b>	<b>60 167</b>	<b>47 809</b>

1) Klassifizierung der Berufe, Ausgabe 2010 - 2) einschl. Fälle „ohne Angabe“ - 3) anerkannte Berufsausbildung, Meister-/Techniker- oder gleichwertiger Fachschulabschluss - 4) Bachelor, Diplom/Magister/Master/Staatsexamen, Promotion - 5) einschließlich sonstiger Berufsbereiche und Fälle ohne Berufsangabe

Noch: 9. Sozialversicherungspflichtig Beschäftigte am Wohnort am 30.9.2023 nach Berufsbereichen, -abschnitten und ausgewählten -gruppen sowie beruflicher Ausbildung

KIdB 2010 <sup>1)</sup>	Berufsbereiche und Berufshauptgruppen	Insgesamt <sup>2)</sup>	Darunter			
			mit beruflichem Ausbildungsabschluss			ohne beruflichen Ausbildungsabschluss
			zusammen	davon mit		
		anerkanntem Berufsabschluss <sup>3)</sup>		akademischem Berufsabschluss <sup>4)</sup>		
<b>weiblich</b>						
<b>1</b>	<b>Land-, Forst- und Tierwirtschaft und Gartenbau</b>	<b>5 168</b>	<b>4 199</b>	<b>3 646</b>	<b>553</b>	<b>546</b>
<b>2</b>	<b>Rohstoffgewinnung, Produktion und Fertigung</b>	<b>44 322</b>	<b>36 196</b>	<b>32 516</b>	<b>3 680</b>	<b>4 948</b>
21	Rohstoffgewinnung und -aufbereitung, Glas- und Keramikherstellung	1 713	1 393	1 321	72	208
22	Kunststoffherstellung und -verarbeitung, Holzbe- und -verarbeitung	3 764	2 988	2 906	82	523
23	Papier- und Druckberufe, technische Mediengestaltung	2 156	1 782	1 496	286	290
24	Metallerzeugung und -bearbeitung, Metallbauberufe	4 799	3 865	3 722	143	630
25	Maschinen- und Fahrzeugtechnikberufe	7 350	5 533	5 187	346	1 251
26	Mechatronik-, Energie- und Elektroberufe	4 156	3 626	3 289	337	336
27	Technische Forschungs-, Entwicklungs-, Konstruktions- und Produktionssteuerungsberufe	6 790	6 349	4 281	2 068	249
28	Textil- und Lederberufe	2 262	1 946	1 879	67	166
29	Lebensmittelherstellung und -verarbeitung	11 332	8 714	8 435	279	1 295
<b>3</b>	<b>Bau, Architektur, Vermessung und Gebäudetechnik</b>	<b>3 601</b>	<b>3 171</b>	<b>1 564</b>	<b>1 607</b>	<b>281</b>
31	Bauplanungs-, Architektur- und Vermessungsberufe	1 860	1 730	461	1 269	76
32	Hoch- und Tiefbauberufe	387	337	109	228	36
33	(Innen-)Ausbauberufe	325	232	216	16	71
34	Gebäude- und versorgungstechnische Berufe	1 029	872	778	94	98
<b>4</b>	<b>Naturwissenschaft, Geografie und Informatik</b>	<b>6 364</b>	<b>5 918</b>	<b>3 157</b>	<b>2 761</b>	<b>287</b>
41	Mathematik-, Biologie-, Chemie- und Physikberufe	3 379	3 173	2 029	1 144	148
42	Geologie-, Geografie- und Umweltschutzberufe	387	360	125	235	17
43	Informatik-, Informations- und Kommunikationstechnologieberufe	2 598	2 385	1 003	1 382	122
<b>5</b>	<b>Verkehr, Logistik, Schutz und Sicherheit</b>	<b>38 590</b>	<b>27 512</b>	<b>26 315</b>	<b>1 197</b>	<b>4 663</b>
51	Verkehrs- und Logistikberufe (außer Fahrzeugführung)	19 483	12 595	11 880	715	2 656
52	Führer/innen von Fahrzeug- und Transportgeräten	1 943	1 688	1 648	40	134
53	Schutz-, Sicherheits- und Überwachungsberufe	2 213	1 919	1 722	197	155
54	Reinigungsberufe	14 951	11 310	11 065	245	1 718
<b>6</b>	<b>Kaufmännische Dienstleistungen, Warenhandel, Vertrieb, Hotel und Tourismus</b>	<b>59 450</b>	<b>50 146</b>	<b>46 592</b>	<b>3 554</b>	<b>5 449</b>
61	Einkaufs-, Vertriebs- und Handelsberufe	8 364	7 759	5 990	1 769	369
62	Verkaufsberufe	40 344	34 298	33 305	993	3 555
63	Tourismus-, Hotel- und Gaststättenberufe	10 742	8 089	7 297	792	1 525
<b>7</b>	<b>Unternehmensorganis., Buchhaltung, Recht und Verwaltung</b>	<b>99 298</b>	<b>92 855</b>	<b>71 418</b>	<b>21 437</b>	<b>3 835</b>
71	Berufe in Unternehmensführung und -organisation	60 134	55 742	43 347	12 395	2 377
72	Berufe in Finanzdienstleistungen, Rechnungswesen und Steuerberatung	17 832	16 938	12 878	4 060	566
73	Berufe in Recht und Verwaltung	21 332	20 175	15 193	4 982	892
<b>8</b>	<b>Gesundheit, Soziales, Lehre und Erziehung</b>	<b>136 980</b>	<b>126 263</b>	<b>100 905</b>	<b>25 358</b>	<b>8 212</b>
81	Medizinische Gesundheitsberufe	61 047	55 687	47 116	8 571	4 412
82	Nichtmedizinische Gesundheits-, Körperpflege- und Wellnessberufe, Medizintechnik	23 878	21 056	20 103	953	2 039
83	Erziehung, soziale und hauswirtschaftliche Berufe, Theologie	42 142	39 960	31 903	8 057	1 559
84	Lehrende und ausbildende Berufe	9 913	9 560	1 783	7 777	202
<b>9</b>	<b>Geisteswissenschaften, Kultur und Gestaltung</b>	<b>7 974</b>	<b>7 015</b>	<b>3 656</b>	<b>3 359</b>	<b>557</b>
91	Sprach-, literatur-, geistes-, gesellschafts- und wirtschaftswissenschaftliche Berufe	1 068	1 018	280	738	33
92	Werbung, Marketing, kaufmännische und redaktionelle Medienberufe	5 107	4 504	2 664	1 840	375
93	Produktdesign, kunsthandwerkliche Berufe, bildende Kunst, Musikinstrumentenbau	654	520	420	100	88
94	Darstellende und unterhaltende Berufe	1 145	973	292	681	61
	<b>Insgesamt <sup>5)</sup></b>	<b>404 092</b>	<b>353 527</b>	<b>290 007</b>	<b>63 520</b>	<b>30 101</b>

1) Klassifizierung der Berufe, Ausgabe 2010 - 2) einschl. Fälle „ohne Angabe“ - 3) anerkannte Berufsausbildung, Meister-/Techniker- oder gleichwertiger Fachschulabschluss - 4) Bachelor, Diplom/Magister/Master/Staatsexamen, Promotion - 5) einschließlich sonstiger Berufsbereiche und Fälle ohne Berufsangabe

**10. Sozialversicherungspflichtig Beschäftigte am Wohnort am 30.9.2023 nach Berufsbereichen, -abschnitten und ausgewählten -gruppen, Geschlecht, Vollzeit- und Teilzeitbeschäftigten, Auszubildenden sowie nach deutschen und ausländischen Beschäftigten**

KldB 2010 1)	Berufsbereiche und Berufshauptgruppen	Insgesamt <sup>2)</sup>	Und zwar						deutsche Beschäftigte	ausländische Beschäftigte
			männlich	weiblich	Vollzeitbeschäftigte	Teilzeitbeschäftigte	Auszubildende			
<b>1</b>	<b>Land-, Forst- und Tierwirtschaft und Gartenbau</b>	<b>16 525</b>	<b>11 357</b>	<b>5 168</b>	<b>13 440</b>	<b>3 085</b>	<b>1 091</b>	<b>15 168</b>	<b>1 357</b>	
<b>2</b>	<b>Rohstoffgewinnung, Produktion und Fertigung</b>	<b>212 816</b>	<b>168 494</b>	<b>44 322</b>	<b>193 759</b>	<b>19 057</b>	<b>10 716</b>	<b>191 894</b>	<b>20 922</b>	
21	Rohstoffgewinnung und -aufbereitung, Glas- und Keramikherstellung	8 052	6 339	1 713	7 678	374	403	7 298	754	
22	Kunststoffherstellung und -verarbeitung, Holzbe- und -verarbeitung	19 650	15 886	3 764	18 608	1 042	740	17 088	2 562	
23	Papier- und Druckberufe, technische Mediengestaltung	6 057	3 901	2 156	5 353	704	246	5 698	359	
24	Metallerzeugung und -bearbeitung, Metallbauberufe	42 487	37 688	4 799	40 876	1 611	1 677	38 094	4 393	
25	Maschinen- und Fahrzeugtechnikberufe	54 368	47 018	7 350	51 880	2 488	3 323	50 876	3 492	
26	Mechatronik-, Energie- und Elektroberufe	29 636	25 480	4 156	27 746	1 890	2 848	27 719	1 917	
27	Technische Forschungs-, Entwicklungs-, Konstruktions- und Produktionssteuerungsberufe	25 659	18 869	6 790	23 252	2 407	355	24 499	1 160	
28	Textil- und Lederberufe	3 851	1 589	2 262	3 244	607	112	3 283	568	
29	Lebensmittelherstellung und -verarbeitung	23 056	11 724	11 332	15 122	7 934	1 012	17 339	5 717	
<b>3</b>	<b>Bau, Architektur, Vermessung und Gebäudetechnik</b>	<b>61 970</b>	<b>58 369</b>	<b>3 601</b>	<b>55 075</b>	<b>6 895</b>	<b>3 086</b>	<b>57 983</b>	<b>3 987</b>	
31	Bauplanungs-, Architektur- und Vermessungsberufe	7 124	5 264	1 860	6 047	1 077	191	6 851	273	
32	Hoch- und Tiefbauberufe	19 709	19 322	387	18 474	1 235	1 013	17 511	2 198	
33	(Innen-)Ausbauberufe	10 326	10 001	325	9 656	670	743	9 669	657	
34	Gebäude- und versorgungstechnische Berufe	24 811	23 782	1 029	20 898	3 913	1 139	23 952	859	
<b>4</b>	<b>Naturwissenschaft, Geografie und Informatik</b>	<b>23 776</b>	<b>17 412</b>	<b>6 364</b>	<b>20 235</b>	<b>3 541</b>	<b>1 176</b>	<b>22 155</b>	<b>1 621</b>	
41	Mathematik-, Biologie-, Chemie- und Physikberufe	7 037	3 658	3 379	5 687	1 350	267	6 624	413	
42	Geologie-, Geografie- und Umweltschutzberufe	1 240	853	387	1 028	212	52	1 197	43	
43	Informatik-, Informations- und Kommunikationstechnologieberufe	15 499	12 901	2 598	13 520	1 979	857	14 334	1 165	
<b>5</b>	<b>Verkehr, Logistik, Schutz und Sicherheit</b>	<b>123 794</b>	<b>85 204</b>	<b>38 590</b>	<b>93 426</b>	<b>30 368</b>	<b>2 026</b>	<b>102 749</b>	<b>21 045</b>	
51	Verkehrs- und Logistikberufe (außer Fahrzeugführung)	61 139	41 656	19 483	50 656	10 483	1 361	46 877	14 262	
52	Führer/innen von Fahrzeug- und Transportgeräten	34 528	32 585	1 943	30 954	3 574	508	32 064	2 464	
53	Schutz-, Sicherheits- und Überwachungsberufe	7 624	5 411	2 213	5 844	1 780	117	7 133	491	
54	Reinigungsberufe	20 503	5 552	14 951	5 972	14 531	40	16 675	3 828	
<b>6</b>	<b>Kaufmännische Dienstleistungen, Warenhandel, Vertrieb, Hotel und Tourismus</b>	<b>89 580</b>	<b>30 130</b>	<b>59 450</b>	<b>47 993</b>	<b>41 587</b>	<b>4 669</b>	<b>83 562</b>	<b>6 018</b>	
61	Einkaufs-, Vertriebs- und Handelsberufe	19 908	11 544	8 364	17 119	2 789	624	19 532	376	
62	Verkaufsberufe	54 102	13 758	40 344	22 787	31 315	2 829	51 786	2 316	
63	Tourismus-, Hotel- und Gaststättenberufe	15 570	4 828	10 742	8 087	7 483	1 216	12 244	3 326	
<b>7</b>	<b>Unternehmensorganis., Buchhaltung, Recht und Verwaltung</b>	<b>139 011</b>	<b>39 713</b>	<b>99 298</b>	<b>91 758</b>	<b>47 253</b>	<b>4 493</b>	<b>136 220</b>	<b>2 791</b>	
71	Berufe in Unternehmensführung und -organisation	87 617	27 483	60 134	58 929	28 688	2 334	85 421	2 196	
72	Berufe in Finanzdienstleistungen, Rechnungswesen und Steuerberatung	24 518	6 686	17 832	16 252	8 266	979	24 159	359	
73	Berufe in Recht und Verwaltung	26 876	5 544	21 332	16 577	10 299	1 180	26 640	236	
<b>8</b>	<b>Gesundheit, Soziales, Lehre und Erziehung</b>	<b>170 890</b>	<b>33 910</b>	<b>136 980</b>	<b>78 602</b>	<b>92 288</b>	<b>8 276</b>	<b>162 219</b>	<b>8 671</b>	
81	Medizinische Gesundheitsberufe	74 520	13 473	61 047	40 051	34 469	5 563	70 588	3 932	
82	Nichtmedizinische Gesundheits-, Körperpflege- und Wellnessberufe, Medizintechnik	29 308	5 430	23 878	12 538	16 770	1 940	27 686	1 622	
83	Erziehung, soziale und hauswirtschaftliche Berufe, Theologie	49 270	7 128	42 142	15 181	34 089	601	48 234	1 036	
84	Lehrende und auszubildende Berufe	17 792	7 879	9 913	10 832	6 960	172	15 711	2 081	
<b>9</b>	<b>Geisteswissenschaften, Kultur und Gestaltung</b>	<b>14 801</b>	<b>6 827</b>	<b>7 974</b>	<b>10 500</b>	<b>4 301</b>	<b>326</b>	<b>13 995</b>	<b>806</b>	
91	Sprach-, literatur-, geistes-, gesellschafts- und wirtschaftswissenschaftliche Berufe	1 608	540	1 068	901	707	7	1 520	88	
92	Werbung, Marketing, kaufmännische und redaktionelle Medienberufe	8 923	3 816	5 107	6 351	2 572	128	8 651	272	
93	Produktdesign, kunsthandwerkliche Berufe, bildende Kunst, Musikinstrumentenbau	1 268	614	654	913	355	106	1 218	50	
94	Darstellende und unterhaltende Berufe	3 002	1 857	1 145	2 335	667	85	2 606	396	
	<b>Insgesamt<sup>3)</sup></b>	<b>859 040</b>	<b>454 948</b>	<b>404 092</b>	<b>610 338</b>	<b>248 702</b>	<b>35 861</b>	<b>791 771</b>	<b>67 269</b>	

1) Klassifizierung der Berufe, Ausgabe 2010 - 2) einschließlich Fälle „ohne Angabe“ - 3) einschließlich sonstige Berufsbereiche und Fälle ohne Berufsangabe



**11. Sozialversicherungspflichtig Beschäftigte am Wohnort in den kreisfreien Städten und Landkreisen am 30.9.2023 nach deutschen und ausländischen Beschäftigten sowie Vollzeit- und Teilzeitbeschäftigten**

Kreisfreie Stadt Landkreis Land	Insgesamt <sup>1)</sup>	Und zwar			
		deutsche	ausländische	Vollzeit- beschäftigte	Teilzeit- beschäftigte
		Beschäftigte			
<b>Insgesamt</b>					
Stadt Erfurt	88 993	77 863	11 130	63 036	25 957
Stadt Gera	35 535	31 694	3 841	24 977	10 558
Stadt Jena	43 738	38 391	5 347	28 604	15 134
Stadt Suhl	13 474	11 787	1 687	9 737	3 737
Stadt Weimar	24 730	21 977	2 753	15 998	8 732
Eichsfeld	43 609	41 307	2 302	29 888	13 721
Nordhausen	32 040	30 187	1 853	22 198	9 842
Wartburgkreis	66 848	62 318	4 530	48 519	18 329
Unstrut-Hainich-Kreis	39 512	37 331	2 181	27 715	11 797
Kyffhäuserkreis	27 859	26 735	1 124	19 886	7 973
Schmalkalden-Meiningen	50 778	47 718	3 060	36 786	13 992
Gotha	57 325	50 402	6 923	43 003	14 322
Sömmerda	27 672	26 247	1 425	20 434	7 238
Hildburghausen	26 834	25 368	1 466	19 376	7 458
Ilm-Kreis	43 203	39 137	4 066	31 155	12 048
Weimarer Land	34 661	32 428	2 233	24 272	10 389
Sonneberg	23 465	21 021	2 444	17 956	5 509
Saalfeld-Rudolstadt	40 638	38 980	1 658	28 637	12 001
Saale-Holzland-Kreis	34 639	32 656	1 983	25 066	9 573
Saale-Orla-Kreis	32 861	31 002	1 859	23 585	9 276
Greiz	36 948	35 452	1 496	26 005	10 943
Altenburger Land	33 678	31 770	1 908	23 505	10 173
<b>Thüringen</b>	<b>859 040</b>	<b>791 771</b>	<b>67 269</b>	<b>610 338</b>	<b>248 702</b>
<b>darunter weiblich</b>					
Stadt Erfurt	42 495	38 286	4 209	23 559	18 936
Stadt Gera	16 642	15 533	1 109	8 858	7 784
Stadt Jena	20 489	18 319	2 170	10 564	9 925
Stadt Suhl	6 530	5 822	708	3 627	2 903
Stadt Weimar	11 998	10 909	1 089	5 951	6 047
Eichsfeld	20 243	19 441	802	8 367	11 876
Nordhausen	14 953	14 376	577	7 029	7 924
Wartburgkreis	30 932	29 236	1 696	15 554	15 378
Unstrut-Hainich-Kreis	18 558	17 811	747	8 749	9 809
Kyffhäuserkreis	12 855	12 522	333	6 356	6 499
Schmalkalden-Meiningen	23 914	22 811	1 103	12 398	11 516
Gotha	26 802	24 026	2 776	15 075	11 727
Sömmerda	13 016	12 498	518	6 998	6 018
Hildburghausen	12 644	12 125	519	6 457	6 187
Ilm-Kreis	19 857	18 565	1 292	10 614	9 243
Weimarer Land	16 784	15 931	853	8 535	8 249
Sonneberg	10 920	9 946	974	6 341	4 579
Saalfeld-Rudolstadt	19 247	18 650	597	9 465	9 782
Saale-Holzland-Kreis	16 575	15 826	749	8 972	7 603
Saale-Orla-Kreis	15 321	14 753	568	7 665	7 656
Greiz	17 635	17 171	464	8 755	8 880
Altenburger Land	15 682	15 079	603	7 317	8 365
<b>Thüringen</b>	<b>404 092</b>	<b>379 636</b>	<b>24 456</b>	<b>207 206</b>	<b>196 886</b>

1) einschließlich Fälle „ohne Angabe“

12. Sozialversicherungspflichtig Beschäftigte am Wohnort in den kreisfreien Städten und Landkreisen

Schl.- Nr. <sup>1)</sup>	Kreisfreie Stadt Landkreis Land	Insgesamt <sup>2)</sup>	Darunter			
			mit beruflichem Ausbildungsabschluss			ohne beruflichen Ausbildungs- abschluss
			zusammen	davon mit		
		anerkanntem Berufsabschluss <sup>3)</sup>		akademischem Berufsabschluss <sup>4)</sup>		
<b>Insgesamt</b>						
16 0 51	Stadt Erfurt	88 993	72 598	52 096	20 502	9 266
16 0 52	Stadt Gera	35 535	29 184	24 831	4 353	4 004
16 0 53	Stadt Jena	43 738	38 167	19 680	18 487	3 867
16 0 54	Stadt Suhl	13 474	11 195	9 521	1 674	1 402
16 0 55	Stadt Weimar	24 730	20 934	13 522	7 412	2 386
16 0 61	Eichsfeld	43 609	38 211	34 043	4 168	3 517
16 0 62	Nordhausen	32 040	27 335	23 836	3 499	2 994
16 0 63	Wartburgkreis	66 848	57 031	49 961	7 070	6 129
16 0 64	Unstrut-Hainich-Kreis	39 512	34 020	30 079	3 941	3 298
16 0 65	Kyffhäuserkreis	27 859	24 024	21 694	2 330	2 234
16 0 66	Schmalkalden-Meiningen	50 778	44 176	38 307	5 869	4 146
16 0 67	Gotha	57 325	47 661	41 659	6 002	6 031
16 0 68	Sömmerda	27 672	23 726	21 229	2 497	2 473
16 0 69	Hildburghausen	26 834	23 516	21 077	2 439	2 330
16 0 70	Ilm-Kreis	43 203	36 596	29 356	7 240	3 837
16 0 71	Weimarer Land	34 661	29 996	25 382	4 614	2 981
16 0 72	Sonneberg	23 465	19 338	17 383	1 955	2 728
16 0 73	Saalfeld-Rudolstadt	40 638	35 280	30 820	4 460	3 469
16 0 74	Saale-Holzland-Kreis	34 639	30 111	25 054	5 057	2 492
16 0 75	Saale-Orla-Kreis	32 861	28 597	25 500	3 097	2 711
16 0 76	Greiz	36 948	32 473	28 582	3 891	2 671
16 0 77	Altenburger Land	33 678	28 669	25 539	3 130	2 944
<b>16</b>	<b>Thüringen</b>	<b>859 040</b>	<b>732 838</b>	<b>609 151</b>	<b>123 687</b>	<b>77 910</b>
<b>darunter weiblich</b>						
16 0 51	Stadt Erfurt	42 495	35 745	25 135	10 610	3 783
16 0 52	Stadt Gera	16 642	14 290	12 000	2 290	1 392
16 0 53	Stadt Jena	20 489	18 264	9 364	8 900	1 523
16 0 54	Stadt Suhl	6 530	5 556	4 694	862	593
16 0 55	Stadt Weimar	11 998	10 414	6 678	3 736	994
16 0 61	Eichsfeld	20 243	18 175	16 013	2 162	1 270
16 0 62	Nordhausen	14 953	13 071	11 243	1 828	1 106
16 0 63	Wartburgkreis	30 932	26 795	23 179	3 616	2 370
16 0 64	Unstrut-Hainich-Kreis	18 558	16 367	14 189	2 178	1 351
16 0 65	Kyffhäuserkreis	12 855	11 381	10 118	1 263	791
16 0 66	Schmalkalden-Meiningen	23 914	21 290	18 334	2 956	1 598
16 0 67	Gotha	26 802	22 725	19 503	3 222	2 497
16 0 68	Sömmerda	13 016	11 493	10 167	1 326	916
16 0 69	Hildburghausen	12 644	11 335	10 020	1 315	883
16 0 70	Ilm-Kreis	19 857	17 354	14 011	3 343	1 478
16 0 71	Weimarer Land	16 784	14 853	12 399	2 454	1 188
16 0 72	Sonneberg	10 920	9 224	8 193	1 031	1 077
16 0 73	Saalfeld-Rudolstadt	19 247	17 044	14 710	2 334	1 349
16 0 74	Saale-Holzland-Kreis	16 575	14 734	12 138	2 596	970
16 0 75	Saale-Orla-Kreis	15 321	13 711	12 007	1 704	1 016
16 0 76	Greiz	17 635	15 941	13 839	2 102	943
16 0 77	Altenburger Land	15 682	13 765	12 073	1 692	1 013
<b>16</b>	<b>Thüringen</b>	<b>404 092</b>	<b>353 527</b>	<b>290 007</b>	<b>63 520</b>	<b>30 101</b>

1) Regionalschlüssel gemäß amtlichem Gemeindeverzeichnis - 2) einschl. Fälle „ohne Angabe“ - 3) anerkannte Berufsausbildung, Meister-/Techniker- oder gleichwertiger Fachschulabschluss - 4) Bachelor, Diplom/Magister/Master/Staatsexamen, Promotion

am 30.9.2023 nach Ausbildungsabschlüssen, Altersgruppen sowie Auszubildende

Davon (von Spalte Insgesamt) im Alter von ... bis unter ... Jahren											Darunter (von Spalte Insgesamt) Auszubil- dende	Schl.- Nr. <sup>1)</sup>
unter 20	20 bis 25	25 bis 30	30 bis 35	35 bis 40	40 bis 45	45 bis 50	50 bis 55	55 bis 60	60 bis 65	65 und mehr		
<b>Insgesamt</b>												
2 173	7 115	8 546	10 386	12 226	10 965	8 847	9 406	10 213	7 936	1 180	3 559	16 0 51
1 052	2 821	2 667	3 489	4 527	4 132	3 468	3 975	4 825	4 064	515	1 541	16 0 52
771	3 006	5 326	5 935	6 190	5 576	4 225	4 280	4 452	3 403	574	1 492	16 0 53
410	1 017	875	1 146	1 549	1 443	1 300	1 711	2 047	1 705	271	558	16 0 54
617	1 798	2 153	2 584	3 327	3 102	2 665	2 795	2 978	2 320	391	1 053	16 0 55
1 469	2 744	2 701	3 916	5 611	5 684	5 039	5 266	5 918	4 743	518	1 874	16 0 61
1 107	2 058	2 199	2 834	4 003	3 902	3 233	4 065	4 686	3 524	429	1 363	16 0 62
2 185	4 452	4 310	5 976	8 172	8 392	7 202	8 512	9 287	7 581	779	2 890	16 0 63
1 401	2 516	2 533	3 544	4 873	4 958	4 148	5 054	5 579	4 464	442	1 842	16 0 64
989	1 810	1 634	2 375	3 441	3 420	2 911	3 546	4 135	3 242	356	1 222	16 0 65
1 743	3 253	3 306	4 365	6 353	6 275	5 260	6 276	7 226	5 986	735	2 228	16 0 66
1 913	4 133	4 033	5 199	6 972	7 141	5 992	7 176	7 942	6 130	694	2 332	16 0 67
984	1 726	1 585	2 305	3 274	3 617	3 053	3 797	3 978	3 054	299	1 139	16 0 68
935	1 628	1 518	2 293	3 458	3 555	2 859	3 331	3 777	3 147	333	1 148	16 0 69
1 296	2 646	3 258	4 357	5 503	5 448	4 325	5 191	5 941	4 650	588	1 590	16 0 70
1 209	2 091	1 967	3 001	4 419	4 567	3 866	4 288	4 891	3 858	504	1 567	16 0 71
845	1 701	1 489	1 975	2 768	2 860	2 573	3 047	3 317	2 645	245	966	16 0 72
1 268	2 526	2 320	3 423	4 988	5 008	4 163	5 141	6 158	5 069	574	1 668	16 0 73
1 082	2 171	1 907	2 908	4 466	4 505	3 627	4 279	5 004	4 181	509	1 407	16 0 74
1 126	2 124	1 969	2 663	3 964	3 994	3 498	4 194	4 862	4 027	440	1 378	16 0 75
1 273	2 192	1 962	2 861	4 380	4 568	3 897	4 782	5 805	4 667	561	1 588	16 0 76
1 122	2 182	1 922	2 802	3 940	4 025	3 476	4 625	5 230	3 921	433	1 456	16 0 77
<b>26 970</b>	<b>57 710</b>	<b>60 180</b>	<b>80 337</b>	<b>108 404</b>	<b>107 137</b>	<b>89 627</b>	<b>104 737</b>	<b>118 251</b>	<b>94 317</b>	<b>11 370</b>	<b>35 861</b>	<b>16</b>
<b>darunter weiblich</b>												
938	3 213	4 086	4 818	5 617	5 252	4 226	4 659	5 244	4 002	440	1 528	16 0 51
421	1 203	1 075	1 576	2 051	1 958	1 597	1 950	2 513	2 082	216	683	16 0 52
332	1 379	2 472	2 583	2 802	2 634	2 049	2 067	2 238	1 720	213	651	16 0 53
184	432	370	555	730	684	646	864	1 068	889	108	250	16 0 54
279	838	1 000	1 197	1 603	1 550	1 292	1 392	1 539	1 164	144	483	16 0 55
495	1 088	1 199	1 820	2 633	2 686	2 416	2 480	2 919	2 325	182	639	16 0 61
402	848	907	1 308	1 847	1 863	1 529	2 004	2 347	1 757	141	503	16 0 62
804	1 858	1 860	2 685	3 826	3 904	3 436	4 008	4 545	3 709	297	1 118	16 0 63
545	1 065	1 133	1 688	2 289	2 315	2 035	2 426	2 774	2 126	162	780	16 0 64
335	698	723	1 108	1 615	1 625	1 352	1 672	2 003	1 602	122	434	16 0 65
647	1 368	1 421	2 009	2 989	2 970	2 545	2 988	3 704	2 995	278	869	16 0 66
781	1 719	1 694	2 375	3 296	3 445	2 875	3 442	3 891	3 010	274	922	16 0 67
369	683	709	1 096	1 543	1 747	1 496	1 801	1 962	1 485	125	420	16 0 68
345	672	701	1 088	1 612	1 640	1 391	1 591	1 893	1 580	131	432	16 0 69
499	1 079	1 295	1 828	2 541	2 574	2 031	2 503	2 959	2 314	234	653	16 0 70
478	875	899	1 529	2 177	2 211	1 887	2 050	2 520	1 955	203	615	16 0 71
342	712	657	867	1 299	1 310	1 236	1 464	1 619	1 322	92	375	16 0 72
481	1 064	1 022	1 565	2 370	2 361	2 058	2 497	3 057	2 553	219	665	16 0 73
404	915	870	1 403	2 235	2 153	1 791	2 037	2 510	2 079	178	554	16 0 74
410	840	856	1 228	1 825	1 881	1 689	2 039	2 429	1 979	145	525	16 0 75
446	892	876	1 384	2 104	2 180	1 871	2 403	2 922	2 344	213	583	16 0 76
410	892	833	1 301	1 879	1 855	1 636	2 206	2 542	1 941	187	568	16 0 77
<b>10 347</b>	<b>24 333</b>	<b>26 658</b>	<b>37 011</b>	<b>50 883</b>	<b>50 798</b>	<b>43 084</b>	<b>50 543</b>	<b>59 198</b>	<b>46 933</b>	<b>4 304</b>	<b>14 250</b>	<b>16</b>





